



## ■ Adventní čas ve Slivenci a Holyni Rozsvěcení vánočních stromů

Rozsvítit v obou našich částech vánoční stromy a založit tak tradici, která u nás dosud chyběla, se rozhodla naše nová komise pro školství, kulturu, sport a volný čas. Komise se dávala dohromady spontánně a jak nás přibývalo, přibývaly i nové nápady. Výsledek mnozí z vás mohli posoudit sami.

Bylo báječné, že i přes nepřízeň počasí přišlo v sobotu 9. prosince do kostela Věch svatých ve Slivenci tolik lidí. Kostel se rychle zaplnil, bohužel mnozí se nevešli a zůstali přede dveřmi. Setkání zahájil pan farář Zdeněk Skalický v 15.00 hodin. Děti předvedly Mikulášskou hru, kterou s nimi v rekordním čase nastudovala paní Jana Radojčičová. Dále za zvuku varhan a houslí zazněly vánoční koledy, které jsme si společně zazpívali. Kromě profesionálních hudebníků přispěli hrou na flétnu a kytaru a zpěvem také zástupci naší mladé generace. Po shlédnutí milého dětského představení, obklopeni prostředím starobylého kostela, jsme při zpěvu koled pocítili sváteční atmosféru vánoc.

Na rozsvícení čerstvě ozdobeného vánočního stromu před školou jsme čekali více než 30 minut v dešti a nepohodě, protože rozsvěcení je závislé na provozu veřejného osvětlení. Při čekání nás zahřál nejen horký čaj, který zajistili manželé Polákoví, ale i sváteční nálada, kterou jsme si spolu s koledami přinesli z kostela. Nejobtížilejší jedinci poté absolvovali plánovaný zvonečkový pochod k rozsvícenému vánočnímu stromu u kapličky v Holyni. Také zde, přes nepřízeň počasí, panovala vánoční nálada, opět zazněly koledy a zimu pomáhal překonat horký čaj. Rozcházeli jsme se ke svým domovům sice prokřehlí, ale s dobrým pocitem, že se nám právě podařilo založit novou tradici rozsvěcení vánočních stromů ve Slivenci a v Holyni. Přípravě akce jsme se věnovali s opravdovým nadšením, a proto děkujeme všem, kteří jste přišli. Vaše hojná účast byla pro nás velkou odměnou. Těšíme se na další setkávání.

*Za komisi pro školství, kulturu, sport a volný čas Lenka Kudláková* ■



- informace ze 2. zasedání zastupitelstva ■ rozpočet na rok 2007
- slovo starostky ■ investiční akce v MČ Praha-Slivenec
- ředitel školy informuje ■ zveme na akce v lednu a únoru

# ■ Informace z 2. veřejného zasedání zastupitelstva městské části Praha-Slivenec

Zasedání se konalo 19. 12. 2006 v zasedací místnosti úřadu MČ; bylo zahájeno v 16.03 hod. a ukončeno v 17.45 hod., poté následovala beseda s občany.

Přítomni: Radomír Aksman, Ing. Miroslav Brenišín, Milena Hollmannová, Michal Láznička, Helena Marková, Mgr. Jana Novotná, RNDr. Jana Plamínková, Bc. Simona Strauchová.

Omluveni: Aleš Rozehnal, Mgr. Lenka Kudláková

Omluvila se také paní Bc. Kateřina Vrzalová, která má nastoupit jako členka zastupitelstva za Ing. Jitku Skružnou, která rezignovala na svůj mandát v zastupitelstvu MČ Praha-Slivenec.

Zastupitelstvo projednalo jednotlivé body programu a schválilo: rozpočet na rok 2007, rozpočtové změny na rok 2006, odměny neuvolněným členům zastupitelstva (500 Kč měsíčně, 1000 Kč měsíčně předseda komise), odměnu neuvolněné zástupkyně starostky (3000 Kč měsíčně), nový jednací řád zastupitelstva (byl upraven tak, aby umožňoval přímé zapojení občanů do jednání zastupitelstva), udělení grantů zájmovým organizacím (140 000 Kč pro celoroční činnost AFK Slivenec, 10 000 Kč pro celoroční činnost spolku Chovatelů poštovních holubů), finanční dorovnání pro základní a mateřskou školu (225 000 Kč k posílení rozpočtu r. 2006), stanovení ceny věcných břemen (za úplatu stanovenou sazebníkem TSK), smlouvu

o smlouvě budoucí s PRE distribuce, a.s. o zřízení věcného břemene (umístění kabelového vedení), navýšení ceny za pronájem pozemků k zahrádkářským účelům z 5,-Kč/m<sup>2</sup>/rok na 7,-Kč/m<sup>2</sup>/rok, prodej již při výstavbě zaplacených částí pozemků v ulici K Cikánce za cenu 2000 Kč/m<sup>2</sup>, poskytnutí finančního daru občanům s nízkými příjmy v celkové výši 12 000 Kč a poskytnutí sociální výpomoci p. F. Brožovi (dovážení obědů z jídelny Pražské agrární společnosti). Zastupitelstvo dále projednalo a zamítlo žádost společnosti B&P, spol. s r.o., o umístění výkupny kovového odpadu v prostorách bývalého státního statku (nyní Pražská agrární společnost).

K jednotlivým bodům byla přijata příslušná usnesení.

Pod bodem Různé:

- jmenovala starostka do Školské rady Bc. Simonu Strauchovou a Mgr. Lenku Kudlákovou po rezignaci Ing. Evy Černé a Ing. Jitky Skružné na tyto funkce.

- paní Marková informovala o vzniku černé skládky - vyvážené stavební sutě na pole v Holyni; starostka ubezpečila občany, že záležitost se již řeší.

Úplný zápis z 2. veřejného zasedání zastupitelstva MČ Praha-Slivenec včetně příloh je k nahlédnutí na úřadě MČ a na internetových stránkách [www.praha-slivenec.cz](http://www.praha-slivenec.cz). **Holl ■**

## **Komise jmenované starostkou pracují v tomto složení:**

### **Komise přestupková**

**předsedkyně:** JUDr. Bc. Anna Čeledová

**členové:** Bc. Simona Strauchová, Mgr. Martina Šumšálová, Milena Hollmannová

**tajemník:** Bohdana Růžičková

### **Komise sociální a bytová**

**předsedkyně:** Miloslava Pavlíčková Pravdová

**členové:** Milena Hollmannová, Mgr. Lenka Kudláková, Miluše Hrubá, Karla Reitmeierová, Eva Kalhousová, Anežka Orlovičová

**tajemník:** Bohdana Růžičková

### **Komise stavební a majetková a pro rozvoj infrastruktury**

**předseda:** Ing. Miroslav Brenišín

**členové:** Ivanka Špačková, Eva Kalhousová, Mgr. Václav Sládek, Ing. Romana Tomašíková, Ing. Pavel Remsa, Ing. arch. Zdeněk Nový, Simona Pletánková, Ing. Milan Kadlec

**tajemník:** Ing. Šárka Musilová

### **Komise pro dopravu a životní prostředí**

**předseda:** Doc. Ing. Petr Pick, CSc

**členové:** Ing. František Polák, Jan Říha, Ivanka Špačková, Eva Nešverová, Radek Otoupal, Karel Seidl

**tajemník:** Eva Aksmanová a Ing. Šárka Musilová

### **Komise pro školství, kulturu, sport a volný čas**

**předsedkyně:** Mgr. Lenka Kudláková

**členové:** Miloslava Pavlíčková Pravdová, Helena Marková, Jana Radojčičová, Jiří Růžička, Miluše Hrubá, Magda Haasová, Edita Landová, Jana Urbancová, Hana Morsteinová

**tajemník:** Bohdana Růžičková

### **Komise grantová**

**předsedkyně:** Mgr. Jana Novotná

**členové:** Michal Láznička, Simona Strauchová

**tajemník:** Bohdana Růžičková

## ■ Beseda s občany po skončeném veřejném zasedání zastupitelstva MČ Praha-Slivenec dne 19.12.2006

**Úroveň vozovek postupem času na mnohých místech převýšila úroveň okolního terénu, jak to bude s odvedením povrchových, zejména přívalových dešťových vod, kdy voda zaplavuje sklepy?**

Tato věc se bude řešit při rekonstrukci povrchů komunikací, týká se to hlavně ulice Ke Smíchovu.

**Výstavba kanalizace se zastavila v polovině Granátové ul., kdy bude tato etapa dokončena?**

Přesný termín neznáme, ale bude se to řešit v rámci nyníější etapy výstavby kanalizace.

**Neúměrný hluk doléhá z komunikace k Barrandovu, co se s tímto problémem dá dělat?**

Budeme žádat po TSK instalaci protihlukových stěn. Výrazný pokles hladiny hluku z této komunikace očekáváme po dostavbě pražského okruhu.

**Je plánována plynofikace Holyně?**

V Holyni se s plynofikací nepočítá s ohledem na výsledky průzkumu, který proběhl zhruba před třemi lety.

**Jak bude řešen problém s parkovacími místy pro pacienty polikliniky Barrandov?**

Tato věc je plně v kompetenci Prahy 5, můžeme je pouze upozornit na stávající problém s parkováním a požádat o řešení.

**Jak to bude s úklidem nejen v bočních ulicích na Habeši?**

Zimní úklid zajišťuje v této oblasti společnost PAS (Pražská agrární společnost). Kromě toho máme nyní pracovníka na úklid a údržbu naší městské části, který by měl odklízet sníh tam, kam se nedostane traktor s radlicí.

**Jana Plamínková ■**

## ■ Slovo starostky

Vážení a milí spoluobčané,

máme za sebou první týdny v úřadě. A věřte, že byly opravdu hektické.

V prvních dnech jsme museli urychleně připravit nový návrh rozpočtu – ne vše se dalo změnit podle našich představ, ale snažili jsme se splnit náš slib a posílit rozpočet v oblasti údržby komunikací. Vyčlenili jsme i peníze na pracovníka, který se bude starat o čistotu v obci a údržbu zeleně. V posledních dnech starého roku se nám podařilo tohoto pracovníka zajistit a věřím, že to bude brzy v naší městské části vidět. Přidali jsme peníze též škole, protože chceme, aby se prostředí především ve staré budově školy výrazně zlepšilo.

V rozpočtu Hlavního města Prahy je letos vyčleněno pro Sliveneč 27 milionů Kč na výstavbu kanalizace. Dohodli jsme se s organizací ZAVOS, který výstavbu připravuje, že se kanalizace bude stavět v nejhustěji obydlené oblasti Slivence – začne se v ulici Ke Smíchovu mezi ulicemi K Holyni a Nefritová a posléze budou navazovat odbočky do ulic Dominínská, Rubínová, Opálová, Tyrkysová, Meskářova, U spojky. Na celou oblast však bohužel tyto peníze asi nevystačí. Rádi bychom, aby se spolu se splaškovou kanalizací v ulici Ke Smíchovu položila zároveň i dešťová kanalizace, ale zatím je v tom, že zatím není jasné, jak se budou dešťové vody z hlavních sliveneckých komunikací likvidovat – ve výstavbě naplánované (a potřebné) retenční nádrže v ulici Diamantová zabránila (jinak rovněž potřebná) rekonstrukce povrchů v Diamantové, kterou provedl Magistrát.

Dále Sliveneč získal od Hlavního města Prahy 600 000 Kč na výkupy pozemků pod komunikacemi, které použijeme na řešení nejožehavějších problémů v této oblasti, a 500 000 Kč jsme dostali na „úpravu veřejné zeleně“. Za tyto peníze bychom chtěli především upravit park mezi kostelem a rybníčkem a vysázet nové stromy. O dalších finan-

cích intenzivně jednáme jak na Magistrátu, tak i s investory, kteří tu mají zájem stavět. Intenzivně též pracujeme na získávání peněz z různých grantů.

Po dlouhých jednáních se podařilo zajistit zimní údržbu komunikací, což byl hlavně ve Slivenci oříšek. Nakonec ji bude zajišťovat Pražská agrární společnost ve Slivenci a pan Šimáček v Holyni.

S Technickou správou komunikací se podařilo dohodnout aspoň provizorní opravu největších výmolů na hlavních komunikacích. Rovněž nám po dlouhé době vyčistili i příkopy podél cest. Obojí stihli doslova za pět minut dvanáct, než přišla opravdová zima. Kromě toho dala naše městská část opravit nájezd z ulice K Lochkovu do ulice Frančíkova a největší díry na této ulici z vlastních prostředků.

Obyvatelé Holyně se v prvních lednových dnech dočkají tabule, na které budou vyvěšovány všechny důležité informace. A my všichni se v době, kdy budete čist tento Mramor, už budeme moci těšit pohledem na nové internetové stránky naší městské části - budou pružné, interaktivní a budou obsahovat daleko více informací. Rámec je již hotov, teď zbývá ho „pouze“ nakrmit patřičnými informacemi, což ovšem bude ještě nějakou dobu trvat. Proto Vás prosím o trochu trpělivosti. Mimochodem, růžovohnědý podklad stránek tvoří fotografie nádherného kusu sliveneckého mramoru z Obecního domu.

Úřad městské části neměl koncem roku poprvé po mnoha letech „z technických důvodů zavřeno“, ale normálně fungoval. A konečně: o Slivenci se začalo mnohem více psát. V Mladé frontě Dnes o nás vyšlo za poslední dva měsíce již pět článků!

S přáním všeho nejlepšího v novém roce 2007 Vás zdraví

**RNDr. Jana Plamínková**

**Vaše starostka ■**

## ■ Schválený rozpočet na rok 2007

### Výdaje

komunikace opravy, údržba	600 000,00
knihovna	100 500,00
dětská hřiště a sportoviště	247 000,00
pohřebnictví	48 000,00
veřejná zeleň - opravy, údržba	200 000,00
ZŠ	2 000 000,00
zastupitelé	730 000,00
veřejná správa	3 506 000,00
z toho: mzdy a odvody	2 617 000,00
odborná literatura	30 000,00
DrHM	30 000,00
všeobecný materiál	30 000,00
vodné, energie	135 000,00
poštovné, telefon, bankovní poplatky	204 000,00
právní služby, školení, konzultace	100 000,00
cestovné, pohoštění	40 000,00
opravy	50 000,00
ostatní služby	180 000,00
sociální služby	90 000,00
granty	150 000,00
oprava kaple	700 000,00

**Výdaje celkem 8 281 500,00**

### Příjmy

poplatek za psa	60 000,00
poplatek rekreační	4 000,00
poplatek za užívání veřejného prostranství	300 000,00
poplatek ze vstupného	1 000,00
poplatek z ubytovací kapacity	7 000,00
poplatek za provozování automatů	120 000,00
odvod výtěžku z provozovaných automatů	70 000,00
správní poplatky	50 000,00
příjmy z poskytovaných služeb	108 000,00
příjmy z úroků	4 500,00
dobývací poplatky	6 000,00
daň z nemovitosti	1 300 000,00
dotace MHMP	5 269 000,00
státní dotace	282 000,00
převod ze zdaňovací činnosti	700 000,00

**Příjmy celkem 8 281 500,00**

### Poznámky

Vzhledem k tomu, že rozpočet musel být vyvěšen 14 dní před zasedáním zastupitelstva na úřední desce k připomínkám, bylo na jeho přípravu opravdu velmi málo času. Proto bude postupně doladován prostřednictvím rozpočtových úprav. Oproti roku 2006 byla výrazně navýšena položka na opravu komunikací – na 600 tis. Kč. Do položky „mzdy“ je zahrnuta i mzda nově přijatého pracovníka na úklid a údržbu obce - tyto peníze fakticky navyšují položku na údržbu zeleně a komunikací, i když z účetních důvodů se to do nich nedalo zahrnout. Nově jsou do rozpočtu zahrnuty i peníze ze zdaňovací činnosti (zejména příjmy z pronájmů majetku ve vlastnictví a správě MČ).



## ■ Akvapark na Barrandově

V předvečer vánoc, 22. prosince 2006, byl na Barrandově otevřen a do zkušebního provozu uveden akvapark financovaný z prostředků městské části Praha 5. Toto nové zařízení nabízí svým návštěvníkům 25 m dlouhý bazén s hloubkou od 1,2 – 1,6 m se čtyřmi plaveckými drahami. V úrovni bazénu je hladina „divokého kanálu“, masážní lůžka, dětské brouzda-liště, whirlpool a parní kabina. Bazény jsou doplněny o dva uzavřené tobogány, jejichž trasy jsou umístěny převážně mimo objekt. Nástup na jeden z tobogánů je veden po točitém schodišti věží na střechu objektu, nástup na druhý tobogán, který je určen pro jízdu na gumovém člunu, je umístěn v nejvyšším rohu bazénové haly. Pro bezpečnost návštěvníků areálu jsou veškerá schodiště opatřena speciálními protiskluzovými dlaždicemi. V patře objektu je na ochozu umístěna restaurace a tři parní kabinky s různými vůněmi. Z ochozu je možný přístup na terasu s nástupem na jeden z tobogánů a také do samostatného komplexu sauny (ta zatím není v provozu). Do bazénového prostoru se vstupuje halou přes recepci, dále přes prostor s přezouvací lavicí do společných šaten s převlékacími kabinami. Zkušební provoz je uvažován do června 2007, otevřeno je

denně – v lednu od 10 – 22 hod., od února od 6 – 22 hod. (kromě pondělí – sanitární den – otevřeno od 14 – 22 hod.). V této zkušební době je jednotné vstupné 99,- Kč za 1,5 hodiny, 180,- Kč za 3 hodiny; po uvedení zařízení do trvalého provozu bude možné využívat různých slev – např. rodinné vstupné, předplatné apod.

Věříme, že i mnozí občané naší městské části budou využívat služeb tohoto moderního zařízení.

**Milena Hollmannová** ■

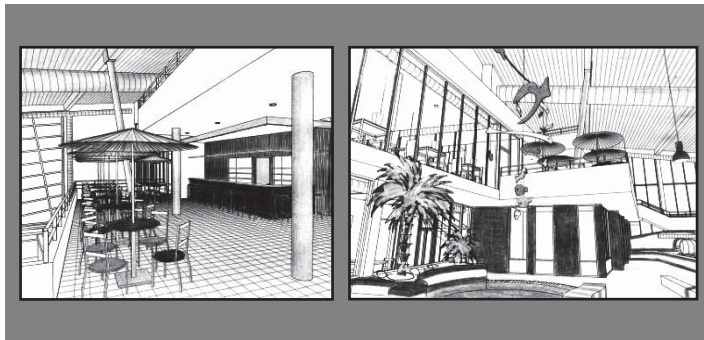

## ■ Investiční akce v MČ Praha-Slivenec

**Ulice Za Farou – investor společnost Central Group, a.s.**

Ve fázi dokončení je 49 rodinných domů. Z důvodu nevyhovující kapacity vodovodního přivaděče je pozastavena kolaudace těchto domů do doby, než bude vybudován nový vodovodní přivaděč. Výstavba tohoto přivaděče je v současné době v jednání.

**Ulice K Cikánce – investor společnost Galstian & Galstian invest s.r.o.**

Realizaci výstavby 35 rodinných domků provádí firma Stavounion, s.r.o. na základě stavebního povolení ze září 2006. Předpokládaný termín dokončení stavby je konec roku 2007. Pro lepší představu umístění rodinných domů je připojena mapka – po západní straně nově vzniklé komunikace vyrostou řadové domky a na východní a severní straně jsou plánovány jednotlivé domy. Zástavba bude napojena na stávající kanalizační a plynovodní řad v ulici K Cikánce. Vzniknou dvě nové ulice, které zatím nemají jméno. Tímto žádáme občany o návrhy na pojmenování těchto nových ulic v naší městské části.

V příštím čísle Mramoru přineseme více informací k plánované výstavbě 95 rodinných domků mezi ulicemi Ke Smíchovu, Nefritová a Granátová. Investorem je společnost ABBEY, s.r.o., která již má stavební povolení na vodovodní řad a dešťovou a splaškovou kanalizaci a začátkem roku 2007 by měla obdržet stavební povolení na výstavbu 95 rodinných domků. Průběžně by chtěli navázat dalšími zhruba 32 domky, čímž by zaplnili prostor určený územním plánem pro obytnou zástavbu.

Posledním investorem, který plánuje výstavbu rodinných domů ve Slivenci, je společnost MCA, a.s., která v současné době žádá o územní rozhodnutí na komunikaci a parcelaci pozemků v ulici Na Přídole.

**Ing. Šárka Musilová** ■



# ■ Úřad městské části Praha - Slivenec ■

Úřad městské části zaměstnává v současné době čtyři úřednice na plný úvazek a dále na částečný úvazek knihovnici a uklízečku. Nově zaměstnává na plný úvazek též pracovníka na úklid a údržbu naší městské části.

## Kontakty:

### Starostka a tajemnice RNDr. Jana Plamínková

tel. 251 68 22 34, 251 81 80 44, l. 24, mobil 602 102 684  
mail starosta@praha-slivenec.cz

### Ing. Šárka Musilová - stavební a majetková agenda

tel. 251 81 80 44, l. 21  
mail musilova@praha-slivenec.cz

### Eva Aksmanová - místní poplatky, výherní hrací přístroje, životní prostředí, ověřování

tel. 251 81 80 44, l. 26  
mail aksmanova@praha-slivenec.cz

### Bohdana Růžičková - evidence obyvatel, ověřování, sociální agenda, správa hřbitova, rybářské lístky, podatelna

tel. 251 81 80 44, l. 23  
mail ruzickova@praha-slivenec.cz; posta@praha-slivenec.cz; slivenec@praha-slivenec.cz

### Ivana Košarová

tel. 251 81 80 44, l. 22  
mail kosarova@praha-slivenec.cz  
- mzdová a účetní agenda, rozpočet

**Upozornění! Linky platí pouze pro telefony s tónovou volbou.**

**Luboš Buriánek** - úklid a údržba městské části  
kontakt přes pí Aksmanovou

### Jana Szilvásiová - knihovnice

tel. 251 81 80 44, l. 27  
mail knihovna@praha-slivenec.cz  
Aktuální otevírací doba v knihovně: úterý 16-19 hod.,  
čtvrtek 16-18 hod.

### Jarmila Macourková - uklízečka

#### Úřední hodiny:

pondělí a středa 7.30 - 18.00, úterý 7.30 - 15.30,  
čtvrtek 7.30 - 15.00, pátek 7.30 - 13.00

#### Návštěvní dny:

pondělí a středa 8.00 - 12.00, 14.00 - 18.00  
Klienti mohou přijít v úředních hodinách i mimo návštěvní dny, úřednice ale mohou vyřizovat agendu i mimo budovu, proto je lepší se s nimi předem domluvit.

### Služebna městské policie Praha 5 v budově úřadu MČ Praha-Slivenec

**Jméno okrskáře:** Jana Sodomková  
**Telefonické spojení:** 251 811 153 (v době úředních hodin)  
**Úřední hodiny:** každou středu od 15.00 – 17.00 hodin  
**Mobilní telefon:** 722 537 590 (mimo úřední hodiny)

## ■ Otázky a odpovědi

### ► Proč došlo v prosinci k pokácení tří vzrostlých topolů v ulici Smaragdová?

Pozemky na východní straně ulice Smaragdová spadají již do obvodu Městské části Praha 5 a má je ve správě Pozemkový fond. Ten podal na odbor dopravy a ochrany životního prostředí MÚ Praha 5 žádost o pokácení, které bylo v září 2006 vyhověno z důvodu „špatného stavu stromů a nebezpečí pádu větví na komunikaci“. Městská část Praha – Slivenec na kácení nebyla upozorněna, protože nejde o náš katastr. Když jsme dne 20. 12. 2006 po upozornění občanů dorazily s místostarostkou S. Strauchovou na místo, nemohly jsme už kácení zabránit, protože pracovníci firmy, která topoly kácěla, se prokázali platným povolením. Nic nemohla dělat ani městská policie, která případ pouze zadokumentovala.



Foto archiv Městské policie

Bohužel, náhradní výsadba nebude provedena ve Smaragdové, ale ve zcela jiné části Prahy 5.

### ► Kdy bude postavena tramvajová trať do Slivence?

Půjde-li vše optimálně, pak v roce 2009. Záleží na prioritách investora, tedy Dopravního podniku hl. m. Prahy, a pochopitelně také na financích. V současné době skončilo řízení, zda bude záměr „Prodloužení tramvajové trati Sídliště Barrandov – Holyně – Slivenec“ posuzován podle zákona o hodnocení vlivů na životní prostředí. Bylo rozhodnuto, že záměr nebude podle tohoto zákona posuzován, nicméně že je třeba zohlednit naši připomínku, že vedení tramvajové trati musí vést mimo územní systém ekologické stability na jižním okraji Holyně (tj. nechceme, aby tramvaj ubrala z pásu zeleně, ale aby vedla okrajem plánované průmyslové zóny).

**RNDr. Jana Plamínková ■**

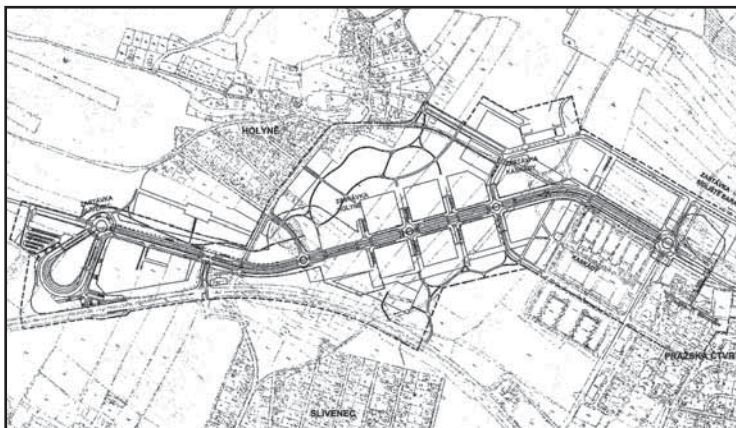



## Srdečně blahopřejeme našim spoluobčanům, kteří slaví významné životní jubileum

v měsíci lednu 2007

paní Nováková Božena	70 let
paní Burdová Anna	75 let
paní Polívková Anežka	80 let
paní Rýmonová Alžběta	85 let

v měsíci únoru 2007

pan Křížek Zbyněk	70 let
paní Vosmíková Anna	75 let
paní Bejlková Marie	80 let
pan Nesvěcený Miroslav	80 let
paní Kopecká Marie	85 let
paní Kotašková Jiřina	85 let
pan Janovský František	93 let

*Všem oslavenčům přejeme hodně zdraví, štěstí a spokojenosti do dalších let.  
Zastupitelé a zaměstnanci úřadu městské části Praha-Slivenec*

## ■ Předvánoční setkání seniorů

Velmi příjemné odpoledne s šálkem kávy se uskutečnilo ve čtvrtek 14. prosince od 15.00 hodin v zasedací síni MÚ, kam pozvala starostka Jana Plamínková seniory z naší městské části. „*Je to právě vy, seniory, kdo tu spolu s maminkami na mateřské dovolené opravdu žije a ne jen přespává,*“ řekla úvodem starostka. „*Záleží nám proto na tom, abyste se tu dobře cítili, chceme vědět, co Vás v naší městské části trápí, s čím nejste spokojeni, a chtěli byste to proto změnit.*“ Senioři obdrželi anketní listky, kde se mohli k těmto otázkám vyjádřit.

Úvod setkání zpestřily děti ze 3. třídy slivenecké základní školy předvedením pohádkového hudebního pásma na téma Princezna ze mlejna. Děti ze školní družiny vytvořily pro seniory půvabná vánoční přání.

Starostka seznámila hosty s plány nového zastupitelstva pro nejbližší období a nastínila vize do budoucna. V průběhu besedy i po vyhodnocení ankety se ukázalo, že je to zejména nepořádek v naší městské části, který seniory velmi trápí. V dopravní

obslužnosti jde například o nenavazující jízdní řád pro cestu z Holyně do Radotína. Hovořilo se také o možnosti založit u nás Klub seniorů – z odevzaných anketních lístků vyplynulo, že by si 90 % dotazovaných přálo takový klub založit. „*Vítáme takovou aktivitu a založení a činnost Klubu seniorů budeme ze strany zastupitelstva a komise pro školství, kulturu, sport a volný čas podporovat,*“ řekla starostka. V prostorách městského úřadu je možné organizovat různá setkávání, besedy, přednášky, promítání, kurzy. ÚMČ pomůže získat pro Klub seniorů finanční prostředky na činnost, např. zájezdy, o které mnozí senioři rovněž v anketě projevíli zájem. K tomu je ale nutný impuls ze strany samotných seniorů, někdo, kdo by měl zájem Klub seniorů pomoci založit a posléze ho i vedl. Poděkování patří paní učitelce Kilingerové a dětem ze 3. třídy za pohádkové hudební pásmo, paní učitelce Siganové a dětem ze školní družiny za výrobu vánočních přání.



Lenka Kudláková ■

## ■ Vánoční mše ve Slivenci

Na Štědý den v podvečer se v kostele Věch svatých, nejvýznamnější kulturní a historické památce v naší městské části, konala po dlouhé době vánoční mše svatá, kterou celebroidal za velké účasti obyvatel Slivence, Holyně, farníků z Černošic a Barrandova František Hylmar, provinciál jezuitů z kostela u sv. Ignáce.

Svou homilii rozdělil na tři body: 1. Proč jsme sem přišli? 2. Co se tady děje? a 3. Co si odsud odneseme? Smyslem této homilie bylo přiblížit všem slavení narození Ježíše Krista z křesťanského pohledu. Vysvětlil, že Ježíš je Boží dar, který přinesl na zem vykoupení, víru, naději a lásku. My také můžeme své okolí obdařit svým opravdovým zájmem o jiné, dobrým



skutkem a pomocí. Prošel celými dějinami Kristova života, protože až na konci Jeho života můžeme

pochopit smysl Jeho narození. Naznačil, že cesta k víře není jednoduchá ani rychlá, potřebuje čas a zamyšlení se nad sebou. Bůh dal člověku svobodnou vůli a nevnučuje se, člověk se sám rozhoduje, zda ho přijme do svého srdce. A co si odneseme? Třeba touhu vykonat první krok ve víře, vyzkoušet si, zda led pod ním nás udrží, pak opatrně druhý. Může se stát, že při tom třetím se propadneme, ale někdo nás opět vytáhne a tak se naučíme čím dál jistěji kráčet dál.

Kázání P. Hylmara doprovázeli zpěvem Martina Poděšťová a Vít Bulíček z Opery Praha, hrou na varhany J. Panoch a na flétnu P. Siganová.

Na závěr mše svaté starostka obce paní Plamínková předala P. Františkovi kytici s poděkováním, že si v současné hektické době udělal čas a přišel mezi nás.

Poděkování paní Janě Radojčičové za organizační zajištění mše svaté.

Anna Kotová, Jana Novotná ■

## ■ Poděkování za pomoc při realizaci setkání „Rozsvěcení vánočních stromků“

Paní Janě Radojčičové za nastudování Mikulášské hry a panu faráři Zdeňku Skalickému za mimořádnou ochotu, trpělivost a za spoluautorství na Mikulášské hře, dětem a mládeži za herecké a hudební výkony, rodičům dětí za pomoc při přípravě hry, vedení ZŠ za propůjčení tělocvičny k nácivku, paní Pavlíčkové Pravdové za zapůjčení kostýmů z Národního divadla, panu Jirmáři za hru na varhany, paní Pokorné-Šimkové za doprovod na housle, panu Strauchovi za dárky pro děti, panu Kadeřábkoví z polesí Velká Chuchle za vánoční strom pro Holyni, pánům Kudlákoví, Jágroví a Koudelkovi za zajištění materiálu a instalaci stromu v Holyni, paní Hrubé a Urbancové za ozdoby pro oba stromy, panu Pavlíčkovi za originální plakáty, manželům Polákovým za výborný čaj, firmě Schäfer shop za pomoc při přípravě adventu – osvětlení stromů.

## ■ Novinky ve škole

Od posledních informací o škole uplynulo krátká doba, takže i informací o dění o nás je méně. V měsíci prosinci byla s blížícími se vánočními svátky ovlivněna i atmosféra v činnosti školy. 5. prosince proběhla v prostorách školy pěkná mikulášská nadílka jak na I., tak i na II. stupni a dále pokračovala společně se zástupci MČ i v mateřské škole a tradičně i na úřadě MČ Praha – Slivenec.

6. a 7. prosince se konal 2. ročník vánočního turnaje ve stolním tenise „O putovní pohár ředitele školy“. Žáci se již delší dobu na tento turnaj připravovali o přestávkách i ve svém volnu. Jelikož byl o soutěž velký zájem, proběhla ve třech kategoriích:

1. mladší žáci, 2. starší žákyně, 3. starší žáci

Vítězem jednotlivých kategorií se stali tito žáci :

kategorie dívky:	kategorie chlapci mladší:	kategorie chlapci starší:
1. Veronika Brejchová	1. Milan Sitnianský	1. Lukáš Hrádek
2. Tereza Jelínková	2. Patrik Bechyně	2. Štěpán Marek
3. Barbora Tichá	3. Vojtěch Minařík	3. Jan Kotrbatý
4. Natálie Filipová	4. Stanislav Holouš	4. Tomáš Barvich

13.12. se konala v MŠ vánoční nadílka pro žáky a 14.12. vánoční besídka pro rodiče. Naši nejmenší se na toto představení pečlivě připravovali a v závěru vystoupení předali rodičům dárečky, které sami vyráběli.

Také ve škole připravovala p. uč. Kilingerová se svými žáky program na vánoční besídku. Nejprve žáci svým vystoupením potěšili

seniory obce a potom si představení prohlédly nejenom děti ostatních tříd I. stupně, ale i děti z MŠ Slivenec a MŠ Lochkov.

Dne 21.12. proběhlo v tělocvičně školy slavnostní vyhodnocení sběrových akcí žáků a vánočního turnaje ve stolním tenise s předáváním diplomů a odměn vítězům a též i odměn jednotlivým třídám. 22.12. vyvrcholila vánoční atmosféra besídkami jednotlivých tříd a návštěvou různých programů s vánoční tematikou mimo školu.

Závěrem bych Vás rád seznámil s tím, co nás čeká do konce 1. pololetí školního roku 2006 – 2007. Dne 11.1. 2007 je pro zájemce o naši školu připraven na I. stupni **Den otevřených dveří** a dne 18.1. 2007 se bude konat **zápis žáků do 1. třídy**. Zápis proběhne od 13 do 17 hodin v historické budově školy. Pro zájemce, kteří se nebudou moci v daném termínu dostavit, je stanoven náhradní termín na den 6. 2. 2007, popř. jiný termín po předchozí telefonické dohodě na tel. 251 816 594 nebo 603 439 410 s ředitelem školy Mgr. Vladimírem Holubem nebo zástupcem ředitele Mgr. Stanislavem Petrušem. V současné době připravují žáci školy pod vedením svých pedagogů pro prvňáčky k zápisu drobné dárky, které jim budou tento důležitý den připomínat.

Dále bych Vás rád upozornil na skutečnost, že od ledna bude hradit veškeré náklady na kroužky škola z vlastních zdrojů, a proto se zvyšují od 2. pololetí školního roku 2006 – 2007 poplatky na 20Kč/hod.

**Mgr. Vladimír Holub** ■

## ■ Školní družina a zdravotnický kroužek

Ve dnech 2.- 3. 12. 2006 proběhlo v DDM v Modřanech předvánoční dovádění s MČČK. Děti se na profesionálně maskovaných poraněných v modelových situacích učily praktickým dovednostem při poskytování první pomoci. V době „přípravy“ dalších poranění si mohly vyrobit různé vánoční dekorace, připravit vánoční přání nebo třeba nazdobit (a dost často také okamžitě sníst) voňavé perníčky. Všem se také líbila sobotní odpolední jízda Mikulášským parním vláčkem, kde samozřejmě nechyběli ani Mikuláš, anděl a čert. Čert, který stále hledal někoho zralého pro peklo, nakonec odešel s nepořízenou a všechny děti od Mikuláše s andělem dostaly sladkou odměnu a drobný dárek. Všechny také obdržely pamětní list, který jsme následně ještě dali označit pamětním razítkem. Večer pak na všechny děti čekalo další překvapení - malý vánoční stromeček s dárky.

V úterý 5.12. a ve čtvrtek 7.12. navštívily některé děti keramickou dílnu v Lochkově. Bohužel kapacita dílny nedovolila vzít všechny děti, které měly o tuto návštěvu zájem. Přednost dostali ti, kteří se přihlásili jako první. V trošku stísněném prostoru si tak děti mohly vytvořit vánoční svícen ve tvaru komety. Všichni se snažili a každá kometa se stala jedinečným originálem, který po vypálení a naglazování udělal jistě všem radost. Naše poděkování patří paní Vladce Schwabové

z Lochkova, která nám tuto návštěvu umožnila a děti v jejich práci vedla.

V úterý 19.12. jsme uspořádali pro naše děti vánoční dílničky, kde si spolu se svými rodiči, prarodiči či známými mohly vyrobit drobné vánoční dekorace. Čekalo je zde již tradiční zdobení medových perníčků, výroba svíčky z včelího vosku nebo andělíčka z buráku, zdobení jablíčka či možnost zhotovit si různá přáníčka. Do výroby se s chutí pustili i někteří rodiče. Na počátku našeho setkání se také předvedly se svým uměním děti, které se učí hrát na flétnu. Děti též připravily pro všechny občerstvení. Již v pondělí přichystaly dva plechy jablkového koláče a v úterý přidaly ovocné jednohubky a banánové překvapení. Poděkování patří všem rodičům, kteří si udělali chvilku času a přišli se podívat. A samozřejmě také těm, kteří dětem přinesli limonády a dětské šampaňské, které mělo velký úspěch.

V lednu se chystáme znovu, tentokrát dvakrát, do kina Radotín. Také připravujeme prodejní výstavu dětských prací, jejíž výtěžek chceme použít na adopci zvířátka v pražské zoologické zahradě. V sobotu 20. 1. by také měl proběhnout Den s první pomocí.

**Petra Sigánová** ■

## ■ Za kocourem Mikešem

Během podzimu tohoto školního roku byl pro děti I. stupně naší školy zorganizován poznávací výlet do Hrusic za kocourem Mikešem.

Návštěvou Ladových Hrusic jsme si připomněli nejen černého kocourka a jeho kamarády, ale také kmotru Lišku, bubáka Mulisáka a další tvorbu našeho národního umělce Josefa Lady. Prošli jsme se kolem tak známého hrusického kostelíka, viděli jsme Mlejnky hrušky, místo, kde stávala chalupa Pepíka ševců. Ale hlavně jsme navštívili památník Josefa Lady s množstvím obrázků, knížek a říkanek, z nichž některé umí děti zpaměti už ze školky. Paní průvodkyně, převlečená za Rusalku, vyprávěla dětem o životě a díle dobře známého spisovatele a malíře. Aby se dětem výlet ještě více líbil, dostaly na závěr malý dáreček.

**Mgr. Iva Kilingerová** ■

ZŠ a MŠ Praha - Slivenec,  
Ke Smíchovu 16,  
**přijme pomocnou kuchařku**  
do školní kuchyně na 6 hodin  
denně. Nástup možný ihned.  
Zájemci se mohou přihlásit na  
tel. 251 816 594 u ředitele školy  
nebo u jeho zástupce.

## ► Ozvěny Ekofilmu ve Slivenci

Městská část Praha – Sliveneček ve spolupráci s Ministerstvem životního prostředí ČR pořádá dne 20. ledna 2007 přehlídku pořadů z XXXII. ročníku Mezinárodního filmového festivalu o životním prostředí, přírodním a kulturním dědictví EKOFILM 2006.

### Program:

#### DOPOLEDNE: FILMY ZAJÍMAVÉ PRO OBYVATELE SLIVENCE, HOLYNĚ A OKOLÍ

##### 11.00 – 11.23 **Chráněná území jihozápadní Prahy**

Nahlédnutí do mnoha zajímavých rezervací mezi Barrandovem a Radotínem – objevíte místa s unikátní geologickou stavbou, ale i jedny z nejkrásnějších pražských lesů a hájů, romantická údolí i pozapomenutá ramena Vltavy. Přejďte se podívat na film, který Vám přinese určité mnoho nových poznatků o blízkém okolí Vašeho bydliště i vhodné tipy na jarní výlety!

##### 11.25 – 11.55 **Stát – vlastník – krajina**

Film velmi srozumitelně vysvětluje smysl a cíl komplexních pozemkových úprav. Vzhledem k tomu, že Sliveneček a Lochkov jsou místa, kde v současné době komplexní pozemkové úpravy probíhají, bude jistě zajímavý pro mnohé z Vás, kterých se tyto změny týkají.

##### 12.00 – 13.00 přestávka na oběd

Zájemci mohou v této době shlédnout **počítačovou animaci o Pražském okruhu**. „Projížďka“ po okruhu je velmi zajímavá, i když našeho bezprostředního okolí se týká jen krátká sekvence.

Dále bude možné vidět film **Nedej se: Pražské panorama – zapomeňte**, o plánované dostavbě Pankráčské pláně. Po šestnácti letech úvah se připravuje dostavba v okolí stávajících tří mrakodrapů, která může nenávratně zničit pražské panorama. Kontroverzní snímek, který vyvolal v České televizi bouřlivé a emotivní reakce.

#### ODPOLEDNE: VÝBĚR OCENĚNÝCH FILMŮ

13.00 – 14.15 **Jiné světy**. Region Šariš na východním Slovensku leží na hranici mezi západní a východní Evropou. Vliv kultury slovenské, maďarské, romské, židovské a rusínské z něj tvoří jeden z „malých Babylonů“ tohoto světa. Tento pozoruhodný snímek oprávněně získal Velkou cenu Ekofilmu.

14.20 – 15.00 **Klimatické zařízení má poruchu**. Film nahlíží netradičním způsobem na změny klimatu, kvůli kterým se i u nás ve střední Evropě počasí v posledních letech „zbláznilo“. Fakta, která přináší, jsou tvrdá, ale reálná, souvislosti netušené, ale velmi logické. Ne nadarmo získal tento slovenský snímek Cenu za publicistiku.

15.10 – 15.35 **Bekyně velkohlavá – červí z pekla**. Maďarský film o událostech v letech 2004 – 2005, kdy bylo téměř 100 000 ha maďarských lesů napadeno housenkami bekyně velkohlavé. Film získal Cenu za vzdělávací pořad.

15.35 – 16.30 **Pururambo**. Unikátní cestopisný snímek legendárního slovenského scénaristy a režiséra Pavola Barabáše o stromových lidech na Nové Guineji, kteří stále ještě žijí v době kamenné, získal Cenu za režii a Cenu studentské poroty.

16.30 – 16.55 **Ta naše povaha česká: země zaslíbená hypermarketům**. Proč právě naše republika drží středoevropský primát v počtu nových nákupních center? Film získal Cenu města Český Krumlov.

16.55 – 17.20 **Prapodivný svět**. Dobrodruh Steve Lichtag, který filmoval bez klece velkého bílého žraloka, si tentokrát vybral téma podstatně mírumilovnější, ale až překvapivě zajímavé: život v tůních malého karpatského potůčku. Možná zjistíte, že o životě v tropických mořích víte více, než o vodním světě kolem nás... Snímek získal cenu za scénář.

Promítání se uskuteční v zasedací místnosti Úřadu městské části Praha – Sliveneček. Vstup volný.

Zveme všechny obyvatele Holyně i Slivence na žhavě aktuální besedu na téma:

## ► Přítomnost a budoucnost komunikace mezi Holyní a Barrandovem

Besedy se zúčastní p. Ivan Růžička, vedoucí oddělení dopravy odboru dopravy a životního prostředí Městské části Praha 5, a Mjr. Ing. Josef Zajíček z oddělení dopravního inženýrství Dopravního inspektorátu Policie ČR.

**Kdy?** v pondělí 15. ledna 2007 v 18.00 hodin

**Kde?** v restauraci u Knotků v Holyni

Proč je tato důležitá komunikace v současné době jednosměrná? Proč jí hrozí zavření? Proč tam místo ní není pěší zóna? Proč není možné ji rozšířit? Na tyto i mnohé další dotazy dostanete na besedě odpovědi z úst nejpovolanějších.

## ► Pozvání na setkání seniorů,

které se uskuteční v pondělí 5. února 2007 od 15.00 hodin v zasedací místnosti úřadu MČ Praha-Sliveneček. Na programu bude beseda o novém zákonu o sociálních službách. Výklad a informace k tomuto tématu poskytne paní Eva Kalhousová. Dále budeme hovořit o možnostech a podmínkách založení Klubu seniorů a uvítáme další Vaše náměty. Srdečně zve Komise pro školství, kulturu, sport a volný čas.

### Předběžné termíny zasedání zastupitelstva MČ Praha-Sliveneček v roce 2007

**středa 21. února** Sliveneček  
**středa 25. dubna** Holyně  
**pondělí 25. června** Sliveneček  
**středa 5. září** Sliveneček  
**pondělí 29. října** Holyně  
**středa 19. prosince** Sliveneček

## Přihlášení k pobytu

Prosíme všechny občany, kteří trvale bydlí v naší městské části, aby se zde přihlásili k trvalému pobytu. Jak vidíte z uveřejněného rozpočtu, největší příjmovou položkou naší městské části je dotace od Hlavního města Prahy. A tyto peníze jsou přidělovány z největší části podle počtu obyvatel (dále též podle rozlohy území, počtu žáků mateřských a základních škol, jejichž zřizovatelem je městská část, podle ploch vozovek, které nejsou ve správě TSK, a podle ploch zeleně). Dotace na osobu činí v letošním roce 2200 Kč. Tím, že v naší městské části mnoho lidí bydlí, ale není tu trvale hlášeno, přichází Sliveneček o poměrně značné množství finančních prostředků (stovky tisíc korun ročně), které bychom mohli jinak využít na údržbu komunikací, zeleně, na zlepšení čistoty a podobně. Je to i na Vás! **Pla**

## SLIVENECKÝ MRAMOR

### časopis zastupitelstva městské části Praha - Sliveneček

vydává ÚMČ Praha - Sliveneček, K Lochovu 6, 154 00 Praha - Sliveneček, tel.: 251 818 044, 251 813 754, fax: 251 811 587, www.praha-slivenecek.cz, e-mail: slivenecek@praha-slivenecek.cz, IČO 241 661, **redakční rada:** RNDr. Jana Plamínková, Mgr. Jana Novotná, Milena Hollmannová, **registrace** MK ČR E 13 215, číslo 1/07, 6. registrovaný ročník, **Sazba:** Daniela Kramerová, Tisk: Hugo, Pražská 16, 102 21 Praha 10, **Uzávěrka:** 3. 1. 2007, **vychází** 9. 1. 2007. Distribuce zdarma občanům Slivence a Holyně. Podepsané články nemusejí vyjadřovat názor redakce, zastupitelstva a ÚMČ.