



## ■ Fotbalové derby Slivenec : Real Holyně a obecní pálení čarodějnic

V pondělí 30. dubna, za slunného odpoledne, se konalo na fotbalovém hřišti AFK Slivenec exhibiční fotbalové derby Slivenec : Holyně.

Na prestižní utkání se připravovaly oba výběry velmi pečlivě a zájemců bylo tolik, že se na soupisky mnozí ani nedostali. Slavnostní výkop provedl čestný host pan Antonín Panenka, mistr Evropy z roku 1976. Tým Real Holyně nastupoval s předsezónním obhájit vítězství 10:1 z posledního derby v roce 1991. Výběr Slivence, složený z velké části z aktivních hráčů AFK Slivenec, byl favoritem zápasu. Po prvním gólu Adama Kudláka a počáteční převaze Realu svítila naděje pro nadšené holyňské fanoušky.

Výběr Slivence však zvrátil zápas ve svůj prospěch, když vyrovnávací gól z penalty vstřelil Jiří Růžička a o další slivenecké góly se postarali Jan Slavík ml., Pavel Palaš a Martin Ryzák. Výběr Slivence tak zvítězil 4:3. Za holyňské skóroval ještě dvakrát Viktor Dolista.

Za zvuků slavné „We are the champions“ od skupiny Queen převzali slivenečtí fotbalisté z rukou paní místostarostky Simony Strauchové putovní pohár plný šampaňského.

Součástí oslav bylo podpálení vatry na počest vítězům. Namísto čarodějnice byl tentokrát upálen ztepilý fotbalista v nadživotní velikosti bez klubové příslušnosti.

O zábavu se postarala country kapela, která hrála do pozdních večerních hodin, občerstvení pro téměř 400 návštěvníků zajistili fotbalisté.



### Poděkování

AFK Slivenec za realizaci celé akce.

Zvláštní poděkování za pomoc a podporu při přípravách panu Svobodovi, manželům Jarolímovým a paní Růžičkové, manželům Pavličkovým a pánům Petrovi, Kadeřábkovi, Ficálovi ml., Görglovi ml. a Turkovi.

Kud ■

- informace ze 4. zasedání zastupitelstva ■ velikonoční jarmark
- Mramorka ■ škola a školka ■ úklid „Prašandy“
- významné návštěvy ■ pozvánky na akce v květnu a červnu

# Informace ze 4. veřejného zasedání Zastupitelstva MČ Praha – Slivenec, které se uskutečnilo ve středu 25. dubna 2007 v sále restaurace U Knotků v Holyni od 18:10 do 20:40 hod.

**Přítomni:** Ing. Miroslav Brenišin, Milena Hollmannová, Mgr. Lenka Kudláková, Mgr. Jana Novotná, RNDr. Jana Plamínková, Aleš Rozehnal, Bc. Simona Strauchová, Bc. Kateřina Vrzalová

**Omluveni:** Helena Marková, Radomír Aksman, Michal Láznička

Po úvodní zprávě starostky o činnosti za období od 3. veřejného jednání zastupitelstva a informacích předsedů komisi zastupitelstvo projednalo jednotlivé body rozšířeného pořadu jednání.

Paní Bc. Kateřina Vrzalová (ODS) složila slib a převzala Osvědčení o zvolení zastupitelkou MČ Praha – Slivenec.

## **Zastupitelstvo mimo jiné schválilo:**

▶ zřízení nového běžného účtu u Čs. spořitelny - výhodnější podmínky, vyšší úročení;

▶ přidělení grantů v oblasti kultury (rybářů Kč 11.000 Kč, OS Na kraji 28.800 Kč, Májové semeníště alternativy Kč 5.500 Kč);

▶ převedení dětského hřiště u hřbitova do majetku MČ;

▶ navýšení rozpočtu o Kč 50.000 Kč (sponzorský dar od společnosti Galstian&Galstian Group);

▶ pronájmy pozemků:

v Holyni p. Umovi (zahrádkářské účely), ve Slivenci p. Veselíkovi (zemědělská činnost), p. Petrovi (zelená pizzeria – zřízení letní zahrádky);

▶ zakoupení objektu čp.p 128 v Holyni od Včely za cenu 1.600.000,- Kč;

▶ uzavření Smlouvy o vyrovnání mezi společnostmi Central Group, ING-BAU CZ a MČ Praha-Slivenec (platnost smlouvy podmíněna přidělením částky Kč 820.000 Kč od Magistrátu hl. m. Prahy na dluh za kanalizaci v ul. Za Farou – MČ dluží z r. 2006 společnosti INGBAU CZ – závazky Central Group, INGBAU CZ z titulu záborů veřejného prostranství a pokut udělených MČ za zpoždění výstavby);

▶ uvolnění částky v maximální výši 200.000,- Kč na nákup herních prvků od společnosti Tomovy parky, s. r. o., na vybavení dětského hřiště na pozemku za historickou budovou ZŠ (financování zajištěno z plánovaných prostředků MČ a sponzorských darů);

▶ zahájení oprav komunikací – zahájit výběr dodavatelské firmy na rekonstrukci chodníku v ul. Ke Smíchovu od květinářství až po drogerii;

▶ navýšení rozpočtu MČ o dotace od MHMP (5 mil. Kč na rekonstrukci historické budovy ZŠ, 1 mil. Kč na kapličku v Holyni a 8.400 Kč pro knihovnu);

▶ podpis smlouvy se společností ILBAU o stanovení podmínek umístění stavby dočasné betonárny (do r. 2009) v areálu AUSTISU;

▶ výkup pozemku pro rozšíření severní části ul. Za Farou (rozšíření komunikace nezbytné pro zachování dvousměrného provozu);

▶ pořízení studie nové mateřské školy, tělocvičny a sportovního areálu;

## **Zastupitelstvo neschválilo:**

▶ změnu územního plánu parc. č. 1374/1 a 2, k. ú. Slivenec z funkce PZO (zahrádky a zahrádkářské osady) na OC (čistě obytné).

## **Zprávy předsedů komisí**

**Ing. Brenišin** (předseda stavební komise, majetkové a pro rozvoj infrastruktury) – Magistrát hl. m. Prahy (MHMP) nám přidělil dotaci 5 mil. Kč na rekonstrukci historické budovy základní školy; v současné době zadáno vypracování položkového rozpočtu rekonstrukce, poté zahájíme práce – rekonstrukci rozvodů elektřiny, výměnu vnitřních odpadů. Kaplička v Holyni – obdrželi jsme dotaci 1 mil. Kč na dokončení oprav, které předpokládáme dokončit v tomto roce.

Průběžně usilujeme o zlepšení komunikace a spolupráce se stavebním odborem Prahy 5.

**Mgr. Novotná** (předsedkyně grantové komise) – všichni zastupitelé přispívají svou pomocí při zpracovávání žádostí o granty, ČEPS přispěl částkou 100 tis. Kč na rekonstrukci fotbalového hřiště, díky kulturní komisi jsou v jednání další 2 granty na kulturní činnost.

**Mgr. Kudláková** (předsedkyně komise pro kulturu, školství, sport a volný čas) - zpráva o činnosti komise za první čtvrtletí r. 2007

Podalo se nám zkontaktovat církev, otevřít kostel občanům a získat p. faráře Z. Skalického pro naše plány v oblasti kultury. V kostele Všech svatých se již konal vánoční a jarní koncert.

Získali jsme pro záměr literárně-cestovatelských večerů majitele pizzerie p. Petra, který nám pro tyto večery nabídl dlouhodobé bezplatné propůjčení restaurace.

Zahájili jsme spolupráci se ZŠ, snažíme se školu zviditelnit, zpopularizovat spolupřátáním volnočasových aktivit a kulturních akcí, jakou byl např. nedávný 1. velikonoční jarmark. Nejbližší společnou akcí bude květnový turnaj ve stolním tenisu se slavnostním otevřením školního hřiště veřejnosti. Škola vychází vstříc, umožňuje bezplatný pronájem tělocvičny pro malé ochotníky, umožňuje pořádat ve svých prostorách několikrát ročně veřejné výtvarné dílničky. Všechny tyto aktivity organizuje Sdružení Na Kraji, které za nových podmínek opět zahájilo svou činnost a rozrostlo se o nové členy. Sdružení vzalo pod svá křídla dva nově vzniklé soubory Ochoťníků Jany Radojčičové, které pilně nacvičují své hry, aby obnovily tradici ochotnického divadla.

V oblasti sportu se daří spolupráce s AFK Slivenec, společně, především v režii fotbalistů, jsme připravili na pondělí 30. dubna fotbalové exhibiční derby Holyně:Slivenec se slavnostním výkopem A. Panenky a obecní pálení čarodějnic. Nepodařilo se nám naopak podchytit Občanské sdružení Sportovní klub Slivenec, které je vlastníkem bývalé sokolovny a hřiště ve Slivenci. Toto sdružení vyvíjí své aktivity a nemá zájem na spolupráci.

Pro naše seniory jsme smluvně zajistili spoluúčast na zájezdech s Kulturním střediskem Koruna v Radotíně, na které bude přispívat cca 50% MÚ Slivenec, zorganizovali jsme tři schůzky seniorů a budeme v jejich pořádání pokračovat, spolu se sociální komisí.

Zkontaktovali jsme pí Z. Zdebořskou, autorku projektu Hafík, který se stal v minulých letech velmi populárním, a chceme na tuto tradici navázat. Z organizačních důvodů jsme po domluvě přesunuli termín akce na září.

Koncepce práce komise spočívá v zajišťování kulturních programů za podpory MÚ, organizování aktivit pro rodiny s dětmi v režii Sdružení Na Kraji a koordinaci všech spolků, sdružení a klubů, které tu fungují. Chceme, aby se v našem celoročním dramaturgickém plánu našli všichni. Budeme pořádat masové akce, jako byl např. masopust, ale stejně tak komorní programy. Chceme tu být pro všechny bez rozdílu věku a zájmů.

Na financování těchto akcí přispívá MÚ částkou 45.300 Kč na rok, naše komise zpracovala podklady pro tři granty na kulturu, dále si velmi vážíme spoluúčasti občanů, kteří dobrovolným vstupným pomáhají náklady hradit. Doufáme, že se nám v budoucnu podaří získat pro naše aktivity více sponzorů, zvláště od občanů a firem zde působících. Tímto vyzývám potenciální sponzory k zamyšlení. Přivítáme je s otevřenou náručí, neboť připravujeme na první červnový víkend první slivenecký divadelní festival s názvem Slivenecké letnice. Je to projekt pí Jany Radojčičové a doufáme, že každoročně přispěje ke zviditelnění naší městské části, což je jedním z dalších cílů naší práce.

**Dr. Pick** (předseda komise dopravy a ŽP) - oprava komunikací formou živichného recyklátu, odstranění nepořádků před domy, dopravní značení na komunikacích.

Starostka odvolala na vlastní žádost dosavadní předsedkyni sociální a bytové komise pí. Pravdovou Pavličkovou a novou předsedkyní této komise jmenovala pí. Janu Szilvásiou.

**Úplný zápis ze 4. veřejného zasedání zastupitelstva MČ Praha-Slivenec včetně příloh je k nahlédnutí na úřadě MČ a na internetových stránkách [www.praha-slivenec.cz](http://www.praha-slivenec.cz).**

**Předběžný termín 5. veřejného jednání zastupitelstva – pondělí 25. června 2007 v zasedací místnosti úřadu MČ Praha-Slivenec. Hol ■**

### Kanalizace

Stále přesně nevíme, kolik peněz hodlá Hlavní město Praha ve Slivenci proinvestovat na výstavbu kanalizace. V rozpočtu hlavního města je sice na výstavbu kanalizace ve Slivenci vyčleněno 27 mil. Kč, ale část z těchto peněz půjde na splátky starých dluhů, protože část investic v předchozích letech byla dělána na dluh a město musí nyní tyto peníze splácet. Podle nejpravděpodobnějších odhadů zbývá pro letošek na výstavbu kanalizace asi 13 – 14 mil. Kč, ale přes dosti intenzivní úsilí se mi zatím na Magistrátu nepodařilo dobrat se přesných čísel. Každopádně chceme, aby se začalo stavět v ulici Ke Smíchovu, což pochopitelně přinese i nezbytná omezení dopravy. Kdy se začne, zatím přesně nevíme. Jakmile budeme mít bližší informace, dáme je na web. V lednu jsme žádali MHMP o posílení financí na výstavbu kanalizace, ale bohužel marně.

Snažíme se získat peníze i z jiných zdrojů, především z EU. Nejperspektivnější se zatím jeví Operační program Životní prostředí, v němž bude možné získat na kanalizaci až 90% dotaci. Získání této dotace ale zjevně ztíží fakt, že městská část má jen omezenou právní subjektivitu (není to obec) a navíc jsou zde i další překážky právní i technické. Nicméně se nevzdáváme a hledáme všemožné cesty, jak se k penězům dostat. Čas zatím je, programy se budou vyhlašovat až na podzim, ale chceme být připraveni. Lze požádat i v rámci „pražského“ programu Konkurenceschopnost, ale zde bude větší přetlak projektů a méně peněz.

### Komunikace

V současné době se zpracovávají projekty na rekonstrukce povrchů po výstavbě kanalizace. Protože ale nechceme čekat, až se všude dostaví kanalizace, rozhodli jsme se některé komunikace v centru opravit vlastními silami a z vlastních prostředků. V nejbližší době proto začne oprava chodníku mezi drogerií a květinářstvím. Další úseky pak budou následovat podle finančních možností městské části.

Kromě toho bychom chtěli v brzké době spravit aspoň nejhorskou díru na komunikacích ve Slivenci i v Holyni. V současné době shromažďujeme nabídky firem.

### Centrum

Na regeneraci zeleně v centru Slivence jsme zatím získali od Magistrátu 500 000 Kč. Žádali jsme magistrát o další peníze, protože centrum jich spolkně poměrně značné množství, ale bohužel jsme neuspěli. V březnu jsme podali grant na Nadaci Partnerství do programu 5 P pro Prahu - podle posledních (neoficiálních) informací jsme získali 100 000 Kč na projektové práce. Na centrum se byl podívat arch. Hlaváček, který by měl zpracovat studii regenerace centra Slivence. Studenti od doc. Štenclové z katedry územního rozvoje ČZU, kteří zpracovávali studii regenerace centra jako svoji školní práci, by ji měli v květnu odevzdat a pak nám ji budou prezentovat. Hydrogeologové z firmy Aquatest řeší, jak zajistit přítok čerstvé vody do rybníka (prameny, které rybník napájely, byly strženy při výstavbě kanalizace). Situace je vzhledem k obrovskému suchu docela kritická, rybník páchne, rybáři u něj tráví mnoho hodin denně a sazí se provzdušnit vodu a doplňovat čerstvou, ale situace se musí urgentně řešit systémově. Doufáme, že odborníkům se podaří nalézt řešení. Podali jsme též grant na Ministerstvo životního prostředí na studii regenerace zeleně v centru Slivence a Holyni. V půlce května se dozvíme, zda jsme uspěli či nikoli.

### Škola a školka

Na rekonstrukci staré budovy školy jsme získali z Magistrátu 5 mil. Kč. Je to podstatně méně, než jsme žádali, ale i tak nám tyto peníze pomohou dostat školu z nejhorsších problémů. Začneme s rekonstrukcí stoupaček a rozvodů vody a s novými rozvody elektřiny a dalších sítí. Chceme také vytvořit nové, prostorné šatny a zlepšit stav vstupních prostor. Na nová okna zřejmě letos nezbudou peníze. Ve školce opravíme střechu, pod kterou se v zimě zafoukává velké množství sněhu. V nejbližší době chceme zahájit projektovou přípravu nové školky a tělocvičny. Projekt budeme hradit z vlastních zdrojů, s žádostí o dotaci na projektové práce jsme neuspěli. Peníze na výstavbu školky máme přislíbeny z magistrátu na příští rok. Kromě toho požádat o spolufinancování této náročné investice z evropského programu Konkurenceschopnost.

### Sport

V květnu se chystáme otevřít pro veřejnost hřiště na volejbal a basketbal za historickou budovou školy. V jeho sousedství se už začalo budovat nové hřiště pro děti s lanovkou, věží a houpačkami, které bude rovněž veřejně přístupné. Slavnostní otevření se uskuteční 23. 5., kdy se zde bude konat „Olympiáda“.

V Holyni jsme chtěli dobudovat hřiště u „hasičárny“ tak, aby bylo ozdobou centra. Bohužel, zjistili jsme, že stavebně statický stav vedlejší stodoly se den ode dne zhoršuje. Proto jsme kontaktovali městského statika Ing. Macháně, který po obhlídce místa konstatoval, že je stodola v havarijním stavu a že „bezprostředně ohrožuje zdraví a životy obyvatel“. Na jeho příkaz jsme stodolu museli obehnat páskami a zamezit k ní přístup. Statik naléhavě doporučuje demolici objektu, ale než se situace ve spolupráci s majiteli a stavebním úřadem Prahy 5 vyřeší, není bohužel možné hřiště dokončit.

Pro fotbalisty jsme získali 100 000 Kč od firmy ČEPS a o dalších penězích jednáme. Z těchto peněz by se mělo rekonstruovat velké fotbalové hřiště a zlepšit zásobování hřiště vodou.

### Kaplička a kostel

Od magistrátu hl. m. Prahy jsme získali dotaci 1 mil. Kč na dokončení rekonstrukce kaple v Holyni. V brzké době tedy budou zahájeny práce na rekonstrukci (jakmile získáme závazné stanovisko Národního památkového ústavu). U kostela ve Slivenci bychom dali rádi opravit zeď kolem kostela jako součást regenerace centra. Při prohlídce kostela jsme zjistili, že na něm chybí rozsáhlé části měděných okapů, které byly (i z poměrně velké výšky) ukradeny. Ve spolupráci s církví bychom chtěli upravit prostor okolo kostela (bývalý hřbitov) tak, aby se v něm daly pořádat různé komorní kulturní akce pro veřejnost. Kostel i protější církevní statek (č. p. 8) v dubnu navštívil velmistr Řádu křižovníků s červenou hvězdou pan Kopejsko a využití pro kulturní účely schválil, stejně jako pan farář Skalický.

### Úřad městské části

V polovině května odchází na vlastní žádost paní Eva Aksmanová, které zde chci velmi poděkovat za vykonanou práci. Na úřad proto hledáme nového pracovníka (viz inzerát na straně 5).

*RNDr. Jana Plamínková*  
starostka ■

### Mramorka

Městská část Praha-Slivenec obdržela žádost společnosti sinpps, s.r.o., která zastupuje investora společnost Mramorka s.r.o., o vydání stanoviska k dokumentaci pro územní řízení pro výstavbu obytného souboru „Na Štěpánce“ ve Slivenci, v ul. U Svahu.

Obytný soubor obsahuje 8 viladomů (o 3 – 5 bytových jednotkách), 6 velkých bytových domů o čtyřech nadzemních podlažích a 10 řadových domů. Celkem by mělo být v obytném souboru vybudováno 183 bytových jednotek.

Zástupci Městské části Praha-Slivenec předloženou dokumentaci podrobně prostudovali a došli k závěru, že uvažovaná výstavba by pro Městskou část měla negativní důsledky.

Pokud by byl obytný soubor postaven dle předloženého záměru, podstatně by se zhoršilo životní prostředí Slivence. Plánované čtyřpodlažní domy by zejména narušily stávající krajinný a urbanistický ráz Slivence, domy jsou vzhledem k okolní zástavbě nepřiměřené mohutné a vysoké. V širším kontextu by taková zástavba měla negativní vliv na estetické kvality území. Výrazně by se zhoršila dopravní situace v celé západní části Slivence. Vzhledem k tomu, že ulice U Svahu je slepá, představuje plánovaných 183 bytových jednotek nepřiměřenou zátěž jak pro tuto ulici samotnou, tak i pro ulice okolní (ul. K Cikánce, Za Farou a K Váze) i pro samotné centrum Slivence.

S ohledem na výše uvedené skutečnosti vydala MČ Praha-Slivenec negativní stanovisko k předložené dokumentaci pro územní řízení, které bylo zasláno společnosti sinpps, s.r.o. a odboru ochrany prostředí Magistrátu hl.m. Prahy s následujícími požadavky:

1) snížit počet bytových jednotek jak snížením počtu podlaží v bytových domech, tak rozčleněním velkých bytových domů na menší objekty;

2) vybudovat reálné množství parkovacích míst a dořešit řádné nakládání s komunálním odpadem.

Pla, Mus ■

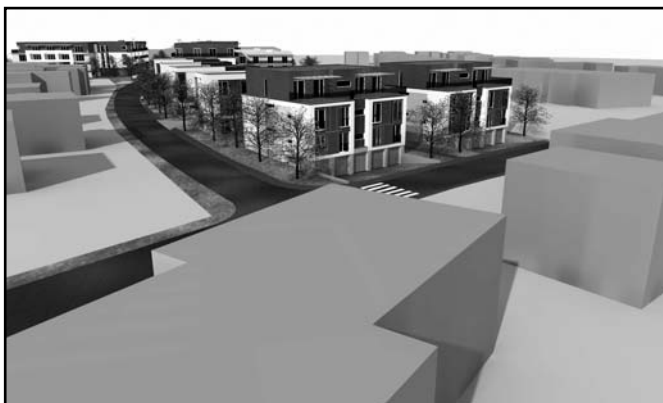

### Dokončení výstavby rodinných domů v ulici Za Farou

Koncem loňského roku byla dokončena první etapa rodinných domů společnosti CENTRAL GROUP a.s. Investor zažádal o kolaudaci inženýrských sítí a rodinných domů. Vzhledem k tomu, že se v této lokalitě již delší dobu projevuje nedostatek vody a správce pražských vodovodů nedodržel slíbené termíny rekonstrukce vodovodního přívaděče, městská část se odvolala proti vydání kolaudačního rozhodnutí na vodovodní přípojky pro nové domy a potažmo i proti kolaudaci rodinných domů.

Díky našemu odvolání se celá akce urychlila a ve čtvrtek 26.4.2007 byl nový přívaděč připojen na vodovodní síť Slivence. V současné době by již měl mít Slivenec dostatek vody. Věříme, že se nebude opakovat situace z předchozích let, kdy byli někteří naši obyvatelé v létě často bez vody.

Se správcem pražských vodovodů v současné době projednáváme ještě posílení přívaděče z Barrandova.

Mus ■

# Výstavba betonárny za areálem společnosti Austis

V souvislosti s výstavbou silničního okruhu SO 514 vyrůstá na okraji Slivence betonárna společnosti Hochtief, která slouží k výstavbě tunelu. Jelikož výstavba okruhu má velkou spotřebu betonu a potřebuje jeho speciální složení, usiluje v naší Městské části o výstavbu další betonárny i společnost Ilbau. Ta by měla zásobovat betonovou směsí výstavbu vozovek a zvláště mosty, které budou nad Lochkovem dva.

Se zástupci společnosti Ilbau proběhlo množství jednání, jejichž výsledkem je souhlas Městské části s výstavbou betonárny za podmínek její dočasnosti po dobu dvou a půl let (do doby dokončení silničního okruhu), poskytnutí finanční dotace 2 mil. Kč pro naši MČ a rozšíření komunikace K Austisu. Věříme, že provoz betonárny Slivenec ani Holyni příliš nezatíží a z finančních prostředků od společnosti Ilbau se v obci podaří něco vylepšit.

Mus ■

## Petice

Na úřadě městské části Praha-Slivenec jsou stále občanům k dispozici podpisové archy petice adresované primátorovi Pavlu Bémovi a pražskému zastupitelstvu za urychlení výstavby kanalizace v naší MČ.

Ing. Petr Pick ■

## Petice proti zdi

Počátkem dubna dorazila na ÚMČ petice 76 obyvatel Slivence, kteří nesouhlasí s výstavbou 3 – 3,5 m vysoké protihlukové zdi, která by měla oddělit nově vznikající zástavbu rodinných domů firmy Abbey od ulice Ke Smíchovu. Petici jsme odeslali na odbor komunální hygieny Hygienické stanice hl. m. Prahy, pobočky Západ ve Štefánikově ulici v Praze 5 s tím, že se svými občany souhlasíme a požadujeme buď normální plot, nebo zeď podstatně nižší. Kromě toho jsme pozvali Ing. Otakara Hackla z Akustického centra, aby se o situaci přesvědčil na vlastní oči a pomohl nám najít řešení. Ing. Hackl doporučil, aby odborníci z Ústavu dopravního inženýrství změřili hluk ve dvou profilech ve Slivenci (u plánované zdi, kde je provoz téměř výhradně jednosměrný, a v centru, kde je obousměrný). Na základě těchto výsledků pak bude stanoven další postup.

Dostali jsme též petici požadující, aby dopravní obsluha vztahující se k výstavbě Abbey nejezdila ulicí K Holyni, ale přímo z ulice K Barrandovu. To bohužel není technicky možné - byť výstavba probíhá nedaleko od ulice K Barrandovu, odbočit se tam prostě nedá. Budeme ale bedlivě hlídat, aby investor dal po výstavbě ulici K Holyni do pořádku.

Jana Plamínková ■

## Situace v ulici Diamantová

Společnost Zlatá Praha, spol. s r.o., v roce 1997 koupila pozemky jižně od Granátové ulice a před rozprodáním jednotlivých stavebních parcel zde vybudovala inženýrské sítě a komunikaci. Bohužel však splaškovou kanalizaci položili bez stavebního povolení a bez kolaudace a komunikace byla zhotovena ve špatné kvalitě.

V roce 2000 se společnosti Zlatá Praha, spol. s r.o., podařilo veškeré inženýrské sítě a komunikaci předat hlavnímu městu Praze. Pozemky pod komunikací si však společnost ponechala.

Vzhledem k problémům, které v této ulici přetrvávají již několik let, naše MČ opakovaně, jak písemně tak i telefonicky, vyzývá vlastníka sítí – MHMP – ke zlegalizování splaškové kanalizace. V loňském roce MHMP zrekonstruoval povrch komunikace. Očekávali jsme, že této akci bude předcházet kolaudace splaškové kanalizace a její předání správci PVK (kanalizace je již napojena na zkolaudovaný řad v ulici U Trpce). Bohužel se tak nestalo, a proto MČ Praha – Slivenec odmítla komunikaci převzít do správy do doby, než bude vyřešena splašková kanalizace.

Minulý měsíc se nám konečně podařilo přesvědčit MHMP – odbor správy majetku, aby tuto situaci začal řešit. Doufáme, že se jim to v brzké době podaří.

Mus ■

### Oznámení o vyhlášení výběrového řízení

Městská část Praha – Slivenec

vyhlašuje výběrové řízení na obsazení pracovního místa

## Referent(ka) úseku výstavby, majetku a investic

**Charakteristika vykonávané práce:** např. technické a organizační zajištění investičních akcí MČ, veřejné zakázky, stanoviska k výstavbě, správa místních poplatků úseku, zajišťování agendy životního prostředí, správa a údržba mobiliáře MČ

**Místo výkonu práce:** ÚMČ Praha – Slivenec, K Lochkovu 6, Praha 5 - Slivenec

**Předpokládaný termín nástupu:** červen 2007, příp. dle dohody

**Platové zařazení:** platová třída 9 dle nařízení vlády

**Požadované vzdělání:** vyšší odborné, eventuálně středoškolské s maturitou

**Požadované znalosti:** praxe ve státní správě vítána, dobrá orientace v problematice výstavby a životního prostředí, dobrá znalost právních předpisů souvisejících s nabízenou prací, zkouška odborné způsobilosti výhodou

**Další dovednosti:** uživatelská znalost práce na PC, flexibilita a spolehlivost, dobré komunikační schopnosti

Více informací naleznete na úřední desce před Úřadem městské části a na elektronické úřední desce na webových stránkách [www.praha-slivenec.cz](http://www.praha-slivenec.cz)

Příhlášky s požadovanými doklady zašlete nejpozději do 31. 5. 2007 na uvedenou adresu nebo osobně do podatelny.

Úřad městské části Praha – Slivenec, K Lochkovu 6, 154 00 Praha 5 – Slivenec

**Obálku označte slovy: „Výběrové řízení – úředník“ .**

## ■ Vlajka pro Tibet

Rovněž na budově úřadu naší městské části Praha-Slivenec vlála ve dnech 9. 3. – 12. 3. vlajka Tibetu. Připomněli jsme si tak již 48. výročí krvavého potlačení tibetského povstání ve Lhase, k němuž došlo 10. března 1959. K tomuto smutnému výročí proběhly v celém světě i u nás tisíce akcí, na nichž lidé vyjádřili svou solidaritu se zemí, ve které jsou dlouhodobě potlačována lidská práva a touha po národní i kulturní svébytnosti.

Jeho Svatost Dalajlama uvedl své prohlášení k 48. výročí povstání tibetského lidu těmito slovy:

„Při příležitosti 48. výročí mírového povstání tibetského lidu v Lhase v roce 1959 nabízím své modlitby a vzdávám poctu všem tibetským ženám a mužům, kteří trpěli a obětovali svoje životy za svobodu svého lidu. Chci také vyjádřit solidaritu s těmi, kteří jsou utiskováni nebo jsou věznění.“

**Pla, Hol** ■



## ■ Významné návštěvy

### Senátor RNDr. Miroslav Škaloud

Dne 13. března se konala od 18:00 hodin v zasedací místnosti úřadu MČ Praha-Slivenec beseda občanů se senátorem a zastupitelem MČ Praha 5 panem RNDr. Miroslavem Škaloudem. Pana senátora beseda s občany zaujala, chtěl se osobně seznámit se situací, a proto naši městskou část navštívil následně ještě jednou a zavítal přímo do terénu. Senátor Škaloud mimo jiné přislíbil pomoc při jednání s Prahou 5 o rozšíření komunikace mezi Holyní a Barrandovem a při jednání o výstavbě „parkového mostu“ mezi Slivencem a Barrandovem.



### Návštěva radního Petra Štěpánka

V březnu navštívil Slivenec i Holyni pan radní Petr Štěpánek, který v zastupitelstvu hl.m. Prahy zodpovídá za zeřeň a životní prostředí. Důkladně projel na kole naši městskou část a seznámil se s aktuální situací našeho životního prostředí. Věříme, že nám i pan radní Štěpánek pomůže v rámci svých kompetencí.

**Pla, Hol** ■



### Návštěva velmistra křížovníků

Dne 30. března 2007 zavítal do Slivence generál a velmistr Rytířského řádu křížovníků s červenou hvězdou pan Jiří Kopejsko, O.Cr. Spolu s panem farářem Skalickým (na fotografii vpravo) si prohlédli kostel i církevní statek (č.p. 8). Oba tyto objekty dali postavit právě křížovníci. Zchátralý stav statku p. velmistra neudivil, podobná situace je prý všude. V současné době patří statek státu a spravuje ho Pozemkový fond. Stát s ním ale nemůže nijak nakládat, protože jde o objekt potenciální církevní restituce. Doufejme, že stát konečně narovná své vztahy s církvemi a že objekt církevního statku získá konkrétního majitele. Stav, kdy tak velká nemovitost v centru obce v podstatě nikomu nepatří, je dlouhodobě velmi nepříjemný. Shodli jsme se na tom, že ze statku by mohlo být do budoucna velmi pěkné centrum s neopakovatelným geniem loci.

**Pla** ■





# ■ ZLATÝ ERB – soutěž o nejlepší webové stránky

Dne 28. března byli v hotelu Loreta vyhlášeni vítězové krajského kola 9. ročníku soutěže o nejlepší webové stránky Zlatý erb. Krajské kolo vyhrály v kategorii obcí www stránky MČ Praha-Újezd (<http://www.praha-ujezd.cz>), 2. místo porota

přisoudila MČ Praha-Vinoř (<http://www.praha-vinor.cz>) a velmi pěkné 3. místo získaly stránky naší městské části (<http://www.praha-slivenec.cz>). Cenu převzala starostka RNDr. Jana Plamínková. **Hol ■**

## ■ Řidičské průkazy – informace

Nový nebo mezinárodní řidičský průkaz nelze získat na úřadě naší MČ.

Řidičské průkazy, osvědčení profesní způsobilosti řidiče a výpisy z evidenční karty řidiče pro žadatele s trvalým pobytem nebo přechodným pobytem (cizinci) na území hl.m. Prahy vydává pracoviště registru řidičů odboru dopravně správních agend v Praze 1, Jungmannově ul. č. 35.

**Telefon:** 236 002 800 (call centrum), 236 005 490 (informace)

**Návštěvní dny:** pondělí – čtvrtek 7:00 – 20:00 hod.

**Doporučení** - zkontrolujte si – zejména před cestou do zahraničí – nejen platnost občanského průkazu a cestovního pasu, ale i řidičského průkazu. Pro cesty do evropských zemí nepotřebujete mezinárodní řidičský průkaz - s výjimkou cest do Albánie, Řecka a Turecka. Dále určitě nezapomeňte při cestách do zahraničí svůj evropský průkaz zdravotního pojištění. **Bohdana Růžičková ■**

## ■ Jaké chceme mít centrum Slivence?

V sobotu 31. března se od 10:00 hod. konala na úřadě MČ Praha-Slivenec první beseda s občany na téma, jaké centrum Slivence bychom si přáli. Definovali jsme širší centrum Slivence – ohraničené ulicemi Ke Smíchovu – K Lochkovu - Na Křenkově, a hledali jsme společně odpovědi na otázky týkající se vzhledu centra, zajištění bezpečnosti chodců, zklidnění dopravy a problé-

mů s parkováním. Besedy se zúčastnila rovněž studentka Doc. Štenclové z katedry staveb a územního plánování ČZU, která spolu kolegou zpracovává ročníkovou práci na téma Centrum Slivence. Názory a náměty občanů budou předány arch. Hlaváčkoví, který pracuje na studii centra Slivence. **Hol ■**

## ■ Někteří důležitá telefonní čísla

**Úřad městské části Praha-Slivenec, K Lochkovu 6,**

154 00 Praha 5-Slivenec

Telefon 251 818 044

e-mail: [slivenec@praha-slivenec.cz](mailto:slivenec@praha-slivenec.cz)

[www.praha-slivenec.cz](http://www.praha-slivenec.cz)

**Tísňové volání** 112

**Záchranná služba** 155

**Policie** 158

- místní odd.Barrandov 974 855 720

- okrsek Praha-Slivenec 251 811 153

pí. Jana Sodomková 722 537 590

**Hasiči** 150

**Městská policie** 156

**Havarijní silniční služba** 1230, 1240

**Všeobecné informace** 12 444

**Informace o tel.č.** 1180

**Úřad městské části Praha 5** 257 000 111

**Finanční úřad** 251 112 111

**Úřad práce, Praha 5,** 257 286 999

Štefánikova 215/21

**Poruchové služby**

**Ohlašovna poruch tel.stanic** 13129

**Dodávky plynu** 1239

**Dodávky vody** 840 111 112

**Dodávky el. proudu** 840 850 860

**Veřejná kanalizace** 840 111 112

**Linky důvěry, krizová centra**

**DROP IN** 222 221 431

**Linka důvěry RIAPS** 222 580 697

**Dětské krizové centrum** 241 484 149

**Linka bezpečí dětí a mládeže** 800 155 555

**Národní linka prevence AIDS** 800 144 144

**Senior linka** 800 157 157

**Doprava**

**ABA-nonstop havarijní služba** 1240

**Dispečink ÚAMK - nonstop pomoc** 1230

**AAA taxi** 140 14

**Profi taxi** 261 314 151

**HALOTAXI** 2 4411 4411

**Informace o vlakovém a autobusovém spojení**

**[www.vlak-bus.cz](http://www.vlak-bus.cz)** 900 144 444

**Informace o leteckém spojení**

**[www.csa.cz](http://www.csa.cz)** 220 113 314

**Zdravotnictví**

**Praha 5 – FN Motol** 224 431 111

**pohotovost** 224 438 590

**Zubní pohotovost:**

**Praha 1, Palackého 5** 224 946 981

### ■ Brigáda na „prašandě“ (komunikace spojující Holyni s Barrandovem)

V sobotu 31. dubna zorganizoval úřad MČ Praha-Slivenec na základě iniciativy občanů brigádu na tolik diskutované spojce mezi Holyni a Barrandovem. Okolo 80 občanů Holyně trpělivě a s obrovským nasazením likvidovalo od 9:00 do 14:00 hodin nálety, odpadky, listí, traviny i suť po celé délce této komunikace. Ve spolupráci s úřadem MČ Praha 5, která byla vynikající, byly v průběhu akce přistaveny a odvezeny tři velkoobjemové kontejnery, stejné množství křovin bylo se svolením požárníků spáleno. Při úklidu po celou dobu velmi zdatně a ochotně pomáhal pracovník na údržbu a péči o zeleň naší MČ pan Buriánek s křovinořezem. Další křovinořez a motorovou pilu poskytli bezplatně k použití sami občané Holyně. Složení brigádníků bylo různorodé, starousedlíci i nově přistěhovalí občané, staří, mladí, děti. Všichni považovali za svou čest zůstat, co jim síly stačily. Po akci se k nám hlásilo několik příjemně překvapených obyvatel Barrandova, kteří tuto komunikaci v hojně míře využívají, s tím, že se příště také rádi zapojí. Cesta prokoukla, je krásnější a především bezpečnější. Děkujeme tímto všem zúčastněným za vydatnou pomoc a věříme, že entuziasmus občanů Holyně napomůže k řešení budoucnosti této komunikace.

Lenka Kudláková ■



## ODVOZ A LIKVIDACE FEKÁLIÍ

auto MAN 9m3

OBJEDNÁVKY

pondělí - pátek:

606 50 80 15 6:30 - 20:00 hod.

257 91 17 32 6:30 - 15:00 hod.

sobota - neděle:

606 50 80 15 10:00 - 17:00 hod.

## PRODEJ SADBY

**BALKÓNOVĚ KVĚTINY:** bacopa, bidens, pelargónie, petunie, s urfinie, voskovky, lobelky, gazánie, afrikány, cinie a jiné.

**ZELENINA:** rajčata, papriky, okurky, cukety, celer a jiné

**KOŘENÍ, TRVALKY, ZÁVĚSY**

Pondělí - pátek: 15:00 - 20:00 hod.

Sobota - neděle: 9:00 - 19:00 hod.

Jaroslav ČERV  
Slivenec - K Váze 375

Tel. 251 819 477



## ■ Dotace na změnu vytápění

Hl. m. Praha poskytuje dotace na změnu systému vytápění v bytech a rodinných domech. Jedinou podmínkou je nahrazení topení méně ušlechtilými a méně ekologickými palivy systémem, ve kterém je používáno k topení palivo ušlechtlejší a příznivější vůči životnímu prostředí. Dotace ve výši až 50 % investičních nákladů se poskytuje:

- na náhradu vytápění uhlím či koksem vytápěním zemním plynem, elektřinou, obnovitelnými zdroji energie nebo centrálním zásobováním teplem
- na náhradu vytápění neobnovitelnými zdroji (uhlí, zemní plyn, elektřina apod.) zařízením, které využívá obnovitelné zdroje energie, jako je třeba vytápění biomasou (dřevem, peletkami, dřevěnými briketami apod.), tepelným čerpadlem, solárními kolektory apod.

- na instalaci nového zařízení využívajícího obnovitelné zdroje energie, včetně solárních systémů na ohřev vody a výrobu elektřiny v nových bytech a domech.

Dotace je určena fyzickým nebo právnickým osobám, které na území Prahy užívají nebo vlastní byt nebo dům s trvale obývanými byty, které neslouží k podnikání.

**O dotace je nutné požádat do 21 dní po uvedení nového zdroje do provozu. Pokud ke zprovoznění došlo (či dojde) od 1. listopadu 2006 do 10. června 2007, musí být žádost podána nejpozději do 30. června 2007.**

Podrobnější informace najdete na [www.praha-mesto.cz](http://www.praha-mesto.cz).

Jana Plamínková ■

## ■ Multikára

V březnu byla zakoupena pro potřeby MČ Praha-Slivenec ojetá multikára (za 32.000 Kč) nezbytná pro zajišťování úklidu naší městské části.

## ■ Černé skládky v MČ Praha-Slivenec

Jak jsme vás již informovali v minulém čísle, požádali jsme Magistrát hl. m. Prahy o odklizení celkem pěti černých skládek, které jsme zjistili na území Slivence a Holyně. Koncem března jsme společně s pracovníci Magistrátu – odboru komunální hygieny obešli všechny tyto skládky a bylo nám přislíbeno, že čtyři z nich budou magistrátem v průběhu května odklizeny. Jedná se o skládky u komunikace k Rozvodně, naproti Austisu směrem na Holyni, u komunikace na Řeporyje a skládka v lese u komunikace na Chuchli - na tomto místě pak bude následně instalováno oplocení, aby již nemohlo docházet k jejímu opakovanému založení. Jediná skládka, kterou magistrát z důvodu její nepřístupnosti nemůže odstranit, je skládka v lese pod ulicí V Lipkách. Odklizení této skládky nám přislíbili lesáci. Doufáme, že se na těchto místech již nové skládky neobjeví. Počátkem května se již s likvidací skutečně začalo. **Aks ■**

## ■ Nejbližší termíny přistavení velkoobjemových kontejnerů

**Pátek : 18. května 2007** - Přídol – křižovatka ulic Na Přídole x Na Botě - Smaragdová

**Pátek : 15. června 2007** - Rubínová - Habeš – křižovatka ulic Na Čisté x Francíkova

**Přistavení – vždy v pátek do 12:00 hodin, odvoz ihned po naplnění**

## Očkování psů a koček proti vzteklině

**Ve středu dne 30. května 2007** proběhne očkování psů (starších 3 měsíců) a koček proti vzteklině. Vyloučena budou zvířata nemocná a březí. Možnost očkování i tzv. trojkombinace.

Očkování proběhne takto :  
před úřadem městské části Praha-Slivenec  
16:30 – 17:30 hod.

oblast „U Jezírka „ (u bývalé tel. budky)  
17:45 – 18:15 hod.

Holyně (před restaurací U Knotků)  
18:30 – 19:00 hod.

## ■ Mobilní svoz nebezpečných odpadů

**Nejbližší termín : čtvrtek 17. května 2007**

**Stanoviště a časy :**  
křižovatka Ke Smíchovu x Rubínová – 16:40 – 17:00 hod.

Holyně – Nám. Pod lípou – 17:10 – 17:30 hod.

křižovatka ulic K Cikánci x K Lochkovu – 17:40 – 18:00 hod.

Habeš – ulice Na Čisté – 18:10 – 18:30 hod.

### ■ Ředitel základní a mateřské školy informuje

V tomto pololetí školního roku se naši žáci zúčastnili několika vědomostních i sportovních soutěží:

#### **MATEMATICKÁ PYTHÁGORIÁDA**

Školního kola se zúčastnilo 20 žáků 6. a 7. třídy. Vítězem se stal Dominik Kryštof ze 7. třídy, který postoupil do obvodního kola, kde v silné konkurenci žáků ostatních škol získal pěkné místo uprostřed tabulky.

#### **MATEMATICKÝ KLOKAN**

Soutěžili žáci 5. třídy a celého II. stupně a vítězi jednotlivých kategorií se stali tito žáci: 5. tř. – Čížková Monika, Řezáčová Barbora, Šedivý Jan, ze 6. tř. - Hurychová Markéta, ze 7. tř. – Jarůšek Karel, z 8. tř. - Pelíšek Michal a z 9. tř. Brejchová Veronika.

Informace o soutěži v anglickém jazyce naleznete v příspěvku p. uč. Hanákové a o soutěži v kopané - Coca-Cola cupu – v příspěvku p. zástupce Petruse.

Přestože byly v letošní zimě špatné sněhové podmínky, měli žáci naší ZŠ v termínu od 10. – 17. března na lyžařském kurzu štěstí, neboť celý týden lyžovali, takže kurz svůj účel splnil.

V průběhu března se celá škola připravovala na velikonoční jarmark, který proběhl dne 4. 4. 2007 v prostorách školy ve spolupráci s komisí pro školství, kulturu, sport a volný čas MČ Praha-Slivenec. Třídy získali za své výrobky částku 2 588,50 Kč do třídních fondů, jako náhradu nákladů na materiál a částka za dobrovolné vstupné 2 191,50 Kč byla dána na účet Rady rodičů při ZŠ Praha-Slivenec. Tuto částku škola použije v novém školním roce pro činnost keramického a výtvarného kroužku. Bližší informace naleznete v příspěvku p. uč. Liscové.

Zápis dětí do mateřské školy byl ukončen dne 6. 4. 2007 odevzdáním přihlášek. Z celkem 20 přihlášených dětí jsme bohužel mohli přijmout jen 8, ostatní žadatelé nesplňovali stanovená kritéria.

23. 4. 2007 se žáci 5. a 9. třídy účastnili přijímacích zkoušek na střední školy. Podle dosud získaných informací byli téměř všichni přijati.

25. 4. 2007 ve spolupráci s ČČK proběhla na naší škole od 3. do 9. třídy akce na téma bezpečnost v dopravě. Během této akce získali žáci vědomosti o poskytování první pomoci poraněným osobám a jak se zachovat při nehodě.

V současné době škola připravuje organizaci tradičního turnaje ve vybíjené žáků „malých škol“ zvláště pro kategorii chlapců a dívek. Turnaje se zúčastní školy ZŠ Zbraslav, ZŠ Velká Chuchle, ZŠ Lipence a naše škola jako pořadající. Turnaj se uskuteční dne 17.5.2007.

Na 23.5.2007 připravujeme další sportovní akci, spojenou s otevřením sportovního areálu veřejnosti, a to turnaj ve stolním tenise s názvem „Hraje celá rodina“. Jedná se o soutěž dvojic – žák školy + rodinný příslušník. Tento 2. ročník turnaje je uspořádán pod záštitou starostky RNDr. J. Plamínkové. Na akci zveme všechny sportovně naladěné sportovce i fanoušky.

Ke dni dětí 1. 6. 2007 ve spolupráci s městskou policií a za spoluúčasti firmy Family Frost připravujeme soutěžní dopoledne pro všechny žáky školy i mateřské školy.

Do konce školního roku chystáme ještě jednu akci sběru starého papíru, která proběhne koncem května. Termín bude včas upřesněn.

*Mgr. Vladimír Holub* ■

### ■ Školní družina a zdravotnický kroužek

V sobotu 10. 3. proběhl v prostorách DDM v Modřanech další „Den s první pomocí“. Tentokrát byl připravován především pro víčata (skauty) z Radotína. Přijít však mohli i další zájemci. Děti z našeho zdravotnického kroužku zde tentokrát působily především jako figuranti a „praktikanti“, kteří pomáhali s výukou první pomoci. Ale i oni si během dne procvičili své dovednosti a zasoutěžili si nejen v oblasti první pomoci.

Ve středu 18. 4. se naše děti vypravily do místní knihovny, kde nás již očekávala paní Szilvásiová spolu s metodičkou Městské knihovny, která měla pro děti připravené povídky na téma „Pohádky Karla Čapka“. Nejprve se zastavily u Velké kočičí pohádky, aby si připomněly, že nejlepší je si vzájemně pomáhat. Povídky si o Lotrandovi z Loupežnické pohádky a nakonec vymýšlely řemeslo pro vodníka z pohádky Vodnické. Také si prohlédly knížky „Dášenka“, a „Pudlenka“. Než děti knihovnu opustily, mohly si ji celou prohlédnout. Několik dětí také projevilo zájem o přihlášku do knihovny.

Ve středu 25. 4. proběhl na školní zahradě již „V. slet čarodějů a čarodějnic, kouzelnic, kouzelníků, ježibab a ježdědků, černokněžnic, černokněžníků, šamanek, šamanů a mágů a veškeré kouzelnické havěti“. Děti celou dopoledne zápolily v „Čarodějnickém víceboji“. Soutěžily o nejhezčí masku, házely pometlem, procvičovaly paměť, „létaly“ s pometlem slalom i na

cíl nebo vymýšlely nejzajímavější kouzelnické lektvary. Po skončení soutěží a vylštění rozstříhané zprávy objevily malé překvapení. Protože nám tentokrát konečně počasí přálo, došlo nakonec i na pečení buřtů.

V současné době se také po krátké přestávce znovu chystáme navštívit kino Radotín.

Také děti ze zdravotnického kroužku čeká několik akcí. V nejbližší době to bude v sobotu 5. 5. další Den s první pomocí, tentokrát zaměřený na přípravu před soutěží Hlídek mladých zdravotníků. Dne 8. 5. se zúčastní akce „Praha 1 žije první pomocí“, která je určena i pro širokou veřejnost a proběhne na několika stanovištích na území Prahy 1. Některé z dětí by se také mohly zúčastnit tradičního „Květinového dne“. V plánu máme i několik dalších akcí. Nejvíce se však připravujeme na soutěž Hlídek mladých zdravotníků, která proběhne také v květnu. Doufáme, že budeme alespoň tak úspěšní, jako loňský rok.

Mimo to se některé děti účastní vytváření fotografické prezentace první pomoci a prevence před úrazy. Do vysílání ČT 1 se také již dostal krátký seriál o první pomoci, který jde v rámci pořadu Pomáhejme si (úterý – jednou za 14 dní). Natáčení tohoto pořadu se účastnily i některé naše děti.

*Petra Siganová* ■

### ■ Coca Cola pohár

Jako každoročně i letos jsme se zúčastnili turnaje v kopané. Ze stovek družstev jsme se měli střetnout s velmi těžkými soupeři. ZŠ Trávníčkova, ZŠ Mezi školami a Gymnázium Budánka jsou všechno velké školy se spoustou žáků a velkým výběrem pro reprezentaci. Nutno přiznat, že nám v minulých ročnících štěstí příliš nepřálo a zatím se nám nepodařilo žádné utkání vyhrát.

První utkání jsme po velkém boji prohráli 3:1 a soustřeďovali jsme se na další boj. Ve druhém zápase s Gymnaziem Budánka se nám velmi dařilo a získali jsme historicky první vítězství v tomto turnaji, a to dokonce v poměru 9:0. Ve velkém horku jsme hlavně druhou polovinu posledního utkání nezvládli a prohráli 6:1. Obsadili jsme tak 3. místo a se soutěží se rozloučili čestně.

*Mgr. Stanislav Petrus* ■

## ■ Velikonoční jarmark

Dne 4. dubna uspořádala ZŠ a MŠ Sliveneček ve spolupráci s komisí pro školství, kulturu, sport a volný čas MČ Praha-Sliveneček „1. velikonoční jarmark“. Akce proběhla na nádvoří a v jídelně školy. Návštěvníci si tak mohli vyzkoušet svou zručnost na velikonočních dílničkách, obdivovat šikovné ruce a nápady maláreček a v neposlední řadě prohlížet výrobky a práce dětí s jarní a velikonoční tematikou. Během jarmarku se každý mohl občerstvit kávou, čajem, nealko nápoji a ochutnat sladké dobroty, které pro tuto příležitost upekly některé maminky. O dobrou zábavu se postaral lidový soubor „Jaro“. Na nádvoří školy předvedl nádherné profesionální taneční vystoupení.



Všichni žáci i paní učitelky se intenzivně podíleli na přípravě jarmarku a vyráběli práníčka, slepičky, vajíčka, zajíčky, květiny a jiné dekorace, které neodmyslitelně patří k jarním svátkům. Mnoho hodin práce ve škole i ve volném čase přineslo zaslouženou odezvu a všichni zainteresovaní měli radost a pocit uspokojení z průběhu celé akce.

Součástí výstavy byla i soutěž vyhlášená ředitelem školy o nejkrásnější vlastnoručně vyrobené pomlázky a vyzdobené kraslice. Kromě poroty pomohla i široká veřejnost rozhodnout, které výrobky dostanou ocenění nejvyšší. Nejkrásnější kraslice vyrobila Aneta Koroušová ze 2. třídy, na druhém místě skončili hned tři prvňáčci – Tereza Morávková, Radek Svoboda a Jan Krejčí, 3. místo obsadil tým žáků 9. třídy. Za nejlépe upletené pomlázky si první místo odnesla Karolína Hajnerová ze 3. třídy, druhé místo získal Jakub Špalek ze 2. třídy a na třetím místě stanul sedmák Jan Schubert. Vítězové obdrželi sladké odměny, ale ani poražení neodešli s prázdnou. Všichni, kteří se do soutěže zapojili, dostali sladkosti a pamlsky.

Doufáme, že se tato jarní akce stane tradicí a příští rok přinese ještě větší radost jak pořadajícím, tak široké veřejnosti.

*Irena Liscová* ■

### Poděkování

Všem pracovníkům a žákům školy za přípravu a zdárný průběh jarmarku, občanskému sdružení Na kraji - pí. Morsteinové za velikonoční dílničky, Klubu lidové tvorby a tanečnímu souboru „Jaro“ za umělecký zážitek, pí. Fibingerové za sponzorské dary, maminkám za napečené sladkosti a pánům Zítkovi a Votrubovi za ozvučení.



### ■ Soutěž ve znalostech anglického jazyka

Dne 15. 3. 2007 pořádala ZŠ s RvJ Bronzová soutěž ve znalostech anglického jazyka pro žáky 5. tříd. Letošního 7. ročníku se zúčastnilo 164 žáků ze 37 pražských základních a jazykových škol. Naši školu reprezentovali M. Čelakovská, M. Čížková, B. Řezáčová, M. Sitnianský, J. Šedivý a M. Vavřínek. Do finále na základě předem stanovených kritérií postoupili pouze 4 žáci, mezi nimi byla i Martina Čelakovská. Pro malý počet žáků ve finále porota rozhodla o snížení počtu bodů a do závěrečných bojů postoupilo 22 finalistů převážně z jazykových škol. Z této skupiny skončila M. Čelakovská na výborném 8. místě.

### ■ Mateřská škola

Není to tak dávno, co jsme si přáli krásné vánoce a již tu máme nejkrásnější období roku - jaro. Z jara se radují i děti v naší mateřské škole. Snažíme se pro ně zajišťovat pestrý program - úterky jsou vyhrazeny plaveckému výcviku v plavecké škole Pulec v Radlicích, ve středu chodíme cvičit do tělocvičny v ZŠ a čtvrtky jsou vzdělávací - děti se hrou formou seznamují s anglickým jazykem. Pro volné dny máme zajištěna divadelní představení a nezapomíná na nás ani paní A. Vraná se svými pohádkami, což je pro děti velké zpestření.

Abych se ještě vrátila do doby zimní. V únoru jsme pro děti uspořádali karneval. Všechny děti měly krásné masky, o čemž jste se mohli přesvědčit na naší vývěškové tabuli, kde bylo vše popsáno a doplněno fotografiemi. Děti na karneval rády vzpomínají, často se vracíme k fotografiím a těšíme se na příští Masopust.

V únoru nás také navštívila náměstkyně primátora hlavního města Prahy paní Hana Žížková, která má ve své náplni práce oblast školství. Prostředí naší mateřské školy se jí velice líbilo, ocenila vybavenost školky a skutečnost, že se dětem ve školce líbí a že i tak malá mateřská škola umí děti dobře připravit pro vstup do základní školy. Na závěr návštěvy jsme dostali od paní Žížkové příslib, že pomůže v rámci svých možností naší MČ Praha-Slivenec, aby zde byla postavena nová mateřská škola.

ZŠ a MŠ Praha – Slivenec, Ke Smíchovu 16  
prijme na 6 hodin (8.00 – 14.00)  
pomocnou sílu do kuchyně.  
Bližší informace na tel.: 251 816 594  
– ředitel školy, příp. zástupce



V březnu jsme navštívili divadlo Minor, pohádkové představení „Lelek se nelekne“, které se dětem velmi líbilo. A také jsme se chystali na velikonoce a jarmark; děti lepily, stříhaly, malovaly, sázely a výsledky své práce představily na jarmarku, který se konal v areálu základní školy. Naš stánek měl velký úspěch, skoro všechny výrobky byly prodány.

V dubnu proběhl za velkého zájmu rodičů zápis nových žáčků do naší mateřské školy. Po dlouhém jednání a rozhodování bylo přijato 5 dětí předškolního věku a 3 děti zaměstnaných matek. Bohužel kapacita naší školky je limitována, museli jsme rovněž odmítnout žadatele z okolních městských částí - Barrandova, Radotín a Černošic.

Eva Vejvodová ■

### ■ Ve školním areálu vzniká nové hřiště



Dne 4. 5. začali pracovníci firmy Tomovy parky budovat v areálu školy nové hřiště pro děti, vybavené dvěma kládovými houpačkami, lanovkou, věží Černé paní, původním kolotočem, který byl před školou, a lavičkou. Hřiště bude sloužit především dětem z prvního stupně školy, ale i veřejnosti. Slavnostní otevření, na které Vás všechny zveme, se bude konat 23. 5. odpoledne v rámci Olympiády.

Pla ■

### ■ Knihovna

Milí čtenáři i Vy, ostatní spoluobčané Slivence a Holyně, dovolte mi, abych Vás informovala o dění v naší knihovně.

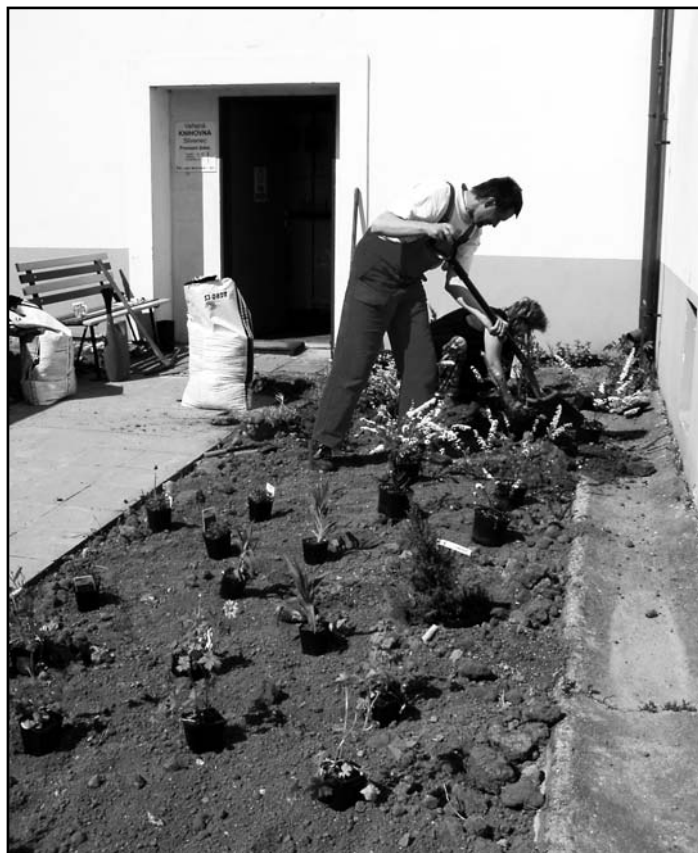

Především se změnilo okolí knihovny, které bylo uklizeno, suť odvezena; už to není nevzhledný kout, ale příjemné prostředí s nově vysazenými keři a květinami s možností posezení na lavičce. Touto cestou chci pozvat všechny seniory (a nejen je), přijďte se podívat, nemusíte být registrovaní čtenáři, můžete pouze přijít, podívat se, popovídat si, posedět. Jste vítáni, jsme tady pro Vás, naše spoluobčany.

Nakoupili jsme opět nové knihy, namátkou uvádím jen pár autorů, kteří naše čtenáře jistě osloví: Bombecková, Coulturová, Dudek, Forsyth, Legátová, Lobel, Nesvadbová, Ouředník, Robertsová, Serno, Šabach, Urban, Viewegh a další.

V květnu se v knihovně uskuteční výstava obrázků dětí ze školní družiny na téma kniha, na kterou jste srdečně zváni.

**Jana Szilvásiová** ■

**G-SE**

G-Systems Engineering s.r.o.

### hledá pracovníka / pracovníci

Začínající moderní firma hledá pracovníka/pracovnici (HPP) na osazování elektroniky a montáž el. přístrojů. Předpoklady pro tuto práci jsou zejména trpělivost a pečlivost. Znalost cizích jazyků (angličtina, němčina) je výhodou. Nástup možný v druhé polovině dubna. Lokalita: Praha 5 Sliveneč. Máte-li zájem o toto místo, zašlete svůj životopis s fotografií na adresu G-Systems Engineering, s.r.o., K Lochkovu 379, Praha 5 Sliveneč, 154 00.

## ■ Občanské sdružení NA KRAJI

### Cvičení pro rodiče a děti v základní škole Sliveneč

S potěšením jsme v dubnu zahájili cvičení pro rodiče a děti v tělocvičně základní školy Sliveneč. Věkové rozpětí malých cvičenců je opravdu široké - v současné době s námi cvičí děti od 9 měsíců do 4 let.

Cvičení probíhá vždy podobně, po přivítání následují říkadla s rozvíčkou, pokračujeme cvičením s kruhy či padákem, dále následuje opičí dráha, cvičení na rozvoj jemné motoriky (zatím jsme zkusili pletení pomlázky, vyšívání, modelování, navlékání těstovin) a pak už jsou na řadě závěrečné tanečky.

Do budoucna plánujeme rozšíření cvičebních pomůcek o gymnastické balóny a chystáme další prvky na podporu rozvoje motoriky.

Vstupné je dobrovolné.

Rádi přivítáme i nové cvičence.

Cvičení se koná v níže uvedených termínech (kromě prázdnin):

**Úterky 10:00 - 10:45 hod**

**Středy 16:30 - 17:15 hod**

*Hanka Morsteinová*

### Dvoudenní kurzy ekonomie a psychologie

Pro rodiče na mateřské dovolené, pro ty, kteří plánují návrat do zaměstnání či založení vlastní živnosti nebo jenom těm rodičům, kteří si chtějí po delší době, kdy pečovali o rodinu a děti, posílit sebevědomí.

**Zveme slivenecké rodiče na kurzy:**

**PSYCHOLOGIE – spokojená rodina - dětský psycholog Dr. Rezková**

**EKONOMIE – základy podnikání a rodinných financí**

**Vaše pohoda a klid je zabezpečen díky hlídání vašich dětí ve vaší blízkosti.**

**KURZ včetně hlídací služby v době konání semináře je BEZPLATNÝ**

Termíny: 11. a 12. května 2007

25. a 26. května 2007

22. a 23. června 2007

EKOCENTRUM Lipence, Dolnočernošická 443, Dolní Černošice

Příhlášky – tel. 604 919 083 I. Kydlíčková

Nám Osvoboditelů 1368, 153 00 Praha -Radotín

[www.petrklic.net](http://www.petrklic.net) centrum@petrklic.net ■

### Srdečně blahopřejeme našim spoluobčanům, kteří slaví významné životní jubileum

v květnu 2007

paní Znamenáčková Miluše	80 let
paní Nováková Milada	80 let
paní Šubrtová Ludmila	80 let
pan Vejvoda Josef	94 let

v červnu 2007

paní Janáčková Hedvika	75 let
paní Moudřichová Marie	75 let
paní Steiningerová Jaroslava	75 let
pan Urban Miloslav	75 let
pan Křivan Zdeněk	75 let
pan Pecháček Zdeněk	75 let
pan Kratochvíl František	75 let
paní Bernhäuserová Xenie	80 let
pan Růžička Bedřich	80 let
pan Hrabě Miloslav	80 let
pan Halada Arnošt	80 let
paní Zívalová Anna	98 let

*Všem oslavencům přejeme hodně zdraví, štěstí a spokojenosti do dalších let.*

*Zastupitelé a zaměstnanci úřadu městské části Praha-Slivenec*

## Slivenecké večery v pizzerii

V pondělí 19. března od 19:00 hod. uspořádala komise pro kulturu, školství a volný čas v „zelené“ pizzerii ve Slivenci první tematický večer - tentokrát večer s biblí, hudbou, pizzou a dobrým vínem. Plánujeme i další podobné večery se společným vařením, pečením a stolováním při dobré muzice.

*Lenka Kudláková, Jana Radojčičová* ■

## Sociální a bytová komise

Vážení spoluobčané, sociální a bytová komise je připravena zprostředkovat pomoc potřebným občanům v sociální oblasti v rámci rozpočtu naší městské části. Pokud ve svém okolí víte o někom, kdo je v tíživé situaci a sám by se o pomoc zdráhal požádat, prosíme, kontaktujte nás. Stejně tak apelujeme na všechny, kterým jsou známy případy týrání starých lidí, dětí, sociálně slabších jedinců a zvířat, aby neváhali a tyto skutečnosti nám oznámili prostřednictvím schránky úřadu MČ, telefonicky na číslo 251 813 754 linka 27, e-mailem na adresu knihovna@praha-slivenec.cz nebo osobně v naší veřejné knihovně Slivenec mně jako nové předsedkyni sociální a bytové komise. Uvítáme vaše náměty a informace.

*Jana Szilvásiová* ■

### ANGLICKÁ ŠKOLIČKA KRYŠTOF

pro kluky a holčičky 3-7 let  
celodenní školička vedená  
rodilými mluvčími

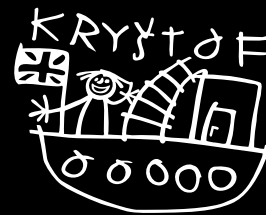

### KRYŠTOF JUNIOR

návazný anglický program  
pro školáky 7-15 let s rodilým  
mluvčím v malých skupinkách

### ZÁPIS 2007/2008

probíhá od  
**1. 4. 2007**

Zveme Vás na

**OPEN DAY**

**26. 4. 2007**

14.00-18.00



### SUMMER CAMP V ČERNOŠICÍCH

angličtí rodilí mluvčí  
9.-13. 7. 2007  
16.-20. 7. 2007  
denně 8.00 – 16.00

### THINGS THAT GO BUMP IN THE PRESCHOOL

zajímavá témata  
pro zvědavé námořníky,  
voda, kolo, lyže

ADRESA: **ANGLICKÁ ŠKOLIČKA KRYŠTOF**

Sadová 61 / Černošice. Telefon: 222 51 65 78

[www.klckrystof.cz](http://www.klckrystof.cz)

Omlouváme tímto pana Angelo Scarano, který byl pozván, aby setkání moderoval, ale bohužel byl náhle hospitalizován, a proto jsme ho nemohli mezi námi přivítat. Tímto mu přejeme brzké uzdravení a těšíme se na jeho čarování s pizzou při jiné příležitosti.

Moderování večera se tak na poslední chvíli ujali absolventi české jezuitské koleje v Římě pánové Jan Regner a Petr Havlíček, kterým tímto děkujeme za ochotu a způsob, jakým nás celým večerem provázeli. Jimi vybraná témata „Kdo bez hříchu jsi, hoď kamenem“ a „Miluj bližního svého“ jsou věčně živá. Krásné povídání, které se rozproudivo nad těmito tématy, doprovodil hrou na kytaru pan Zdeněk Hrášek. Provozovatelé pizzerie otevřeli k degustaci dobré červené víno a nabídli ochutnávku slibovaných italských pizz. O dalším tematickém večeru v „zelené“ pizzerii vás budeme včas informovat.



## ■ Senioři, sociální a kulturní akce

### ■ Koncert duchovní hudby

V neděli 25. března jsme se v 16:00 hod. sešli v kostele Všetech Svatých ve Slivenci, abychom vyslechli koncert duchovní hudby v podání členů Státní opery Praha Martyň Poděšťové (zpěv), Víta Bulíčka (zpěv, housle) a Adolfa Melichara (varhany). Zazněly skladby J.S. Bacha, A. Dvořáka, A. Vivaldiho, Jana Křtitele Kuchaře, Ch. Gounoda a dalších. Závěrečnou píseň jsme si mohli díky připravenému textu zazpívat spolu s umělci.

Naše poděkování patří účinkujícím, panu faráři Skalickému, Janě Radojčičové za zorganizování celé akce a všem zúčastněným za dobrovolné finanční příspěvky. ■

### ■ Ochotníci Jany Radojčičové

#### Soubor malých ochotníků

Schůzky pro nacvičování hry o sv. Václavu jsou každý pátek od 18,00 v tělocvičně ZŠ Slivenec

#### Soubor mládeže

Schůzky pro nacvičování hry Romeo a Julie bývají dle dohody v zasedací místnosti MÚ.

Noví členové jsou vítáni! Kontaktní telefon 737450714 (p.J.Radojčičová)

### ■ Schůzka seniorů

V pondělí 12. března se v zasedací místnosti městské části Praha-Sliveneč konala od 15:30 hod. v pořadí 3. schůzka seniorů. Tentokrát byla hlavním bodem programu beseda na téma „Stop kriminalitě páchané na seniorech a zdravotně a tělesně postižených občanech“.

Úvodní přednášku s videoprojekcí a názornými příklady z kriminalistické praxe přednesla zkušená lektorka z útvaru prevence Městské policie hl.m. Praha. Po přednášce se rozproutila živá diskuse a účastníci obdrželi účelné propagační letáčky a pomůcky k problematice zabezpečení svých domovů i k osobní obraně před případnými pachatelí.

Ve druhé části setkání seznámily členky Komise pro školství, kulturu a volný čas seniory s výsledky jednání s radotínským kulturním střediskem Koruna. Projednali jsme možnost účasti našich seniorů na zájezdech pořádaných kulturním střediskem Koruna. Je potěšující, že cca sedmkrát do roka se bude moci vždy pětice našich seniorů zúčastnit zájezdu za jednotnou cenu 200,- Kč (zbývající částku do plné ceny zájezdu bude dotovat MČ Praha-Sliveneč). Pro vaši informaci přinášíme v tomto vydání Mramoru přehled zájezdů pro seniory plánovaných v tomto roce.

Kud ■



### ■ Zájezdy pro seniory 2007

**Jednotná cena 200,- Kč za osobu a každý zájezd pro seniory s trvalým bydlištěm v Městské části Praha – Sliveneč.**

#### 18. 4. Želiv, Pelhřimov

- prohlídka kláštera v Želivu a návštěva muzea kuriozit a výstavy Zlaté české ručičky v Pelhřimově (pro zájemce z jiných městských částí je cena 430,- Kč).

#### 9. 5. Houska, Úštěk, sochy V. Levého

- prohlídka hradu Houska, historického centra v Úštěku, pěší výlet cca 4 km ze Želíza do Liběchova. Cestou do skla tesané sochy V. Levého (pro zájemce z jiných městských částí je cena 410,- Kč).

#### 30.5. Tříjezerní slať, Antýgl, Svatobor, Horažďovice, Prácheň

- pěší výlet cca 10 km z Modravy na Tříjezerní slať s naučnou stezkou a na Antýgl, výhled na Pošumaví z rozhledny na Svatoboru, zámecká zahrada v Horažďovicích, prohlídka zříceniny hradu Prácheň (pro zájemce z jiných městských částí je cena 420,- Kč).

#### 27. 6. Lubenec, Valeč, Chyše, Žlutice, Rabštejn, Lhota

- návštěva výroby vitráží v Lubenci, zámecká zahrada ve Valeči, zámek Chyše, městečko Žlutice, nejmenší město v ČR Rabštejn nad Střelou, návštěva u pěstitele leknínů ve Lhotě (pro zájemce z jiných městských částí je cena 570,- Kč).

#### 19. 9. Rožmberk, Vyšší Brod, Chvalšiny, Kuklov

- prohlídka hradu Rožmberk nad Vltavou, prohlídka kláštera ve Vyšším Brodě, návštěva krokodýlí farmy ve Chvalšínách, prohlídka nedostavěného kláštera v Kuklově (pro zájemce z jiných městských částí je cena 570,- Kč).

#### 10. 10. Veletov, Pardubice, Kunětická Hora

- návštěva včelí farmy ve Veletově, města Pardubic a jeho zámku, hradu Kunětická Hora (pro zájemce z jiných městských částí je cena 430,- Kč).



#### 31. 10. Rtně, Malé Svatoňovice, Trutnov, Bílá Třemešná, Nová Paka

- dřevěná zvonice a muzeum Selského povstání ve Rtně v Podkrkonoší, muzeum brí Čapků v Malých Svatoňovicích, město Trutnov, roubené domky v Bílé Třemešné, muzeum drahých kamenů v Nové Pace (pro zájemce z jiných městských částí je cena 480,- Kč).

Prodej zájezdů je uskutečňován na Úřadu MČ Praha - Sliveneč týden před konáním akce. Cena zájezdu obsahuje vždy dopravní služby, průvodcovské služby, úrazové pojištění a avizované vstupy.

Časy odjezdů budou publikovány ve vývěskách a na webových stránkách úřadu MČ Praha – Sliveneč. Odjezdy ze Slivence, příp. z Holyně. Informace vám poskytneme také na tel. číslech 736 621 893 – Mgr. Kudláková a 251 818 044 – pí Růžičková.

Změna programu vyhrazena. Zájezdy jsou zajištěny u CK ARCES, Pavel Čornej. ■

Předběžný program prvního hudebně-divadelního festivalu

## SLIVENECKÉ LETNICE 2007

Pořádá MČ Slivenec spolu s hlavním partnerem Pizzerií Slivenec, za podpory sponzorů

### Pátek 1. 6.

19:00 Slavnostní zahájení za přítomnosti oficiálních hostů (na slivenecké návsi)

19:30-23:00 Koncert skupiny Bridge Band - Jan Křtitel Novák (na podiu Pizzerie Slivenec)

### Sobota 2. 6.

11:00 Divadlo Františka Kreuzmanna „Čarostřed“  
fantasy hra pro děti (kostel Věch Svatých)

14:00 Dětský den na fotbalovém hřišti

16:00 Hasiči pro děti (v blízkosti fotbalového hřiště)

**Pizzerie venku:** 12:30 Neurol band (pop-beat)

15:00 Harway 61 (Rockballes blues)

20:00-23:00 Divoké ethno (koncert ethno skupin)

### Neděle 3. 6.

11:00 Obecní divadlo ŠlyVen „Kníže Václav“ (kostel Věch Svatých)

11:30 Taneční vystoupení souboru „Jaro“ (parčík před kostelem)

17:00 Divadlo Taussinger-Novotný, potulní kejklíři pro děti (parčík před kostelem)

19:15 Václav Návrát - J.S.Bach, houslový koncert (kostel Věch Svatých)

**Pizzerie venku:** 12:00 Country skupina George band

15:00 Harway 61

20:00 Blue Effect (Radim Hladík)

22:00 Ohňostroj k zakončení festivalu

Změna programu vyhrazena, vstupné dobrovolné  
Po celou dobu konání festivalu zajišťuje občerstvení na návsi Pizzerie Slivenec

Základní škola Slivenec ve spolupráci s Komisí pro kulturu, školství, sport a volný čas zve na

## SLIVENECKOU OLYMPIÁDU.

Souběžně s 2. ročníkem turnaje ve stolním tenise „Hraje celá rodina“ o pohár starostky bude probíhat sportovní odpoledne, které bude zahájeno

slavnostním otevřením sportovního areálu školy veřejnosti.

KDY? ve středu 23.5.2007

KDE? v areálu základní školy

Přesnější program bude umístěn na vývěskách a na webu.

## Na výlet se starostkou

Srdečně vás zveme na malý výlet do jihozápadního okolí naší městské části. Vypravíme se do okolí Radotína a Velké Chuchle. Půjdeme zhruba po trase: Slivenec – Slavičí údolí – Černá rokle – radotínský hřbitov – Radotínské skály – Velké Chuchle – Slivenec (necelých 15 km). Cestou si prohlédneme nejen přírodu, ale také oba portály tunelu budovaného silničního okruhu.

**Kdy?** V neděli 20. května 2007.

**Sraz:** v 9 hodin před budovou Úřadu MČ  
Upozornění: nepůjdeme vždy po zpevněných cestách, ale často volným terénem. Dobré boty jsou nezbytné, občerstvení vhodné. V případě velmi špatného počasí se výlet nebude konat (informujte se prosím na tel. č. 602 102 684).

**Jana Plamínková**

Sociální komise a Komise pro kulturu,  
školství, sport a volný čas zve na

## SCHŮZKU SENIORŮ

**KDY: V pondělí 11.6. v 16:30 hod**

**KDE? V zasedací síni MÚ**

Na programu bude vzpomínání s pamětníky nad kronikami naší obce a malé občerstvení.

## DODÁVÁME DÍLY A PŘÍSLUŠENSTVÍ VČETNĚ PROVOZNÍCH NÁPLNÍ PRO VĚTŠINU AUTOMOBILŮ.



### PN AUTO

K Lochkovu 772, 154 00 Praha 5 - Slivenec  
mobil: +420 776 389 501, +420 720 110 270  
tel./fax: +420 251 682 866  
www.pnauto.cz, info@pnauto.cz



U nás dostanete povinnou výbavu, reflexní vesty, tažná lana až do 7 tun, tažná zařízení na osobní i dodávková auta, oleje značek Castrol a OMV, lišty stěračů a veškeré rozměry pneumatik na osobní a dodávková auta. Nabízíme podložky pod SPZ, na které necháme dle Vašeho přání udělat potisk. Stejný potisk mohou mít i tašky povinné výbavy. Aby nebylo Vaše auto špinavé, dodáme plastové vany do prostoru pro zavazadla, textilní i gumové koberce. Zahrádku na střechu či nosiče nebo držáky máme na většinu značek aut.



PROVÁDÍME GO MOTORŮ

## SLIVENECKÝ MRAMOR časopis Městské části Praha - Slivenec

vydává ÚMČ Praha - Slivenec, K Lochkovu 6, 154 00 Praha - Slivenec, tel.: 251 818 044, 251 813 754, fax: 251 811 587, www.praha-slivenec.cz, e-mail: slivenec@praha-slivenec.cz, IČO 241 661, **redakce:** RNDr. Jana Plamínková, Milena Hollmannová, **registrace** MK ČR E 13 215, číslo 3/07, 6. registrovaný ročník, **Sazba:** Daniela Kramerová, Tisk: Hugo, Pražská 16, 102 21 Praha 10, **Uzávěrka:** 4. 5. 2007, **vychází** 11. 5. 2007. Distribuce zdarma občanům Slivence a Holyně. Podepsané články nemusejí vyjadřovat názor redakce, zastupitelstva a ÚMČ.