



## ■ Slivenecký jarmark

Vyvrcholením letošního sliveneckého adventu byl vánoční jarmark pořádán 16. prosince, třetí adventní neděli, na návsi u rybníčku.

Do organizace se zapojila MČ Praha-Slivenec, firma Schäfer Shop, Pizzerie Slivenec a Polesí Velká Chuchle. Všem organizátorům patří velký dík, protože právě na základě jejich entuziasmu mohl prostor za Pizzerií po půlroce opět oživnout, tentokrát stánky s trhovci a jejich tradičními řemeslnými výrobky.

Úsměvy dětí vykouzlil živý betlém, andělský průvod a rozsvícení stromu uprostřed tržiště. Atmosféru Vánoc přiblížila také vůně jehličí,

vánočního punče a koledy.

Doprovodný program zpestřily vánoční dílničky OS Na Kraji, vystoupení žáků ZŠ Slivenec a divadelní představení souboru milevských ochotníků v sále restaurace U Žilínů.

V průběhu celého odpoledne přišly na slivenecký jarmark stovky návštěvníků a doufáme, že kromě hezkých dáreků si všichni odnesli i dobrou náladu a radost ze sousedských setkání. **Lenka Kudláková** ■



Na úvod zazpívaly děti z naší ZŠ.



Dětský divadelní soubor z Milevska předvedl své vánoční vystoupení v sále restaurace U Žilínů...



Ovečky budily značný zájem malých i velkých



Stánky byly neustále v obležení



Andělský průvod

- zasedání zastupitelstva
- kanalizace ■ oprava hřbitova
- zprávy z adventních akcí
- pozvánky na I. čtvrtletí ■ přihlašování k pobytu

## ■ Informace z 9. veřejného zasedání zastupitelstva MČ Praha – Sliveneč, které se konalo dne 19. 12. 2007 v zasedací místnosti úřadu MČ

Zasedání bylo zahájeno v 18:03 hod. a ukončeno ve 20:35 hod.

**Přítomni:** RNDr. Jiří Čížek, Milena Hollmannová, Mgr. Lenka Kudláková, Michal Láznička, Helena Marková, Mgr. Jana Novotná, RNDr. Jana Plamínková, Ing. Simona Strauchová, Ivanka Špačková.

**Omluveni:** Aleš Rozehnal, Bc. Kateřina Vrzalová

Zasedání zahájila a řídila starostka RNDr. Jana Plamínková a zastupitelstvo projednalo body podle schváleného programu.

### ● Změny v zastupitelstvu

Po odstoupení p. Ing. Miroslava Brenišina nastoupila na místo uvolněného mandátu paní Ivanka Špačková, která složila slib zastupitele a obdržela osvědčení.

Zastupitelstvo zvolilo za 2. místostarostku Mgr. Lenku Kudlákovou a schválilo měsíční odměnu pro každou místostarostku v částce 10 tis. Kč s účinností od ledna 2008.

● **Zpráva starostky** - viz samostatný článek na str. 3

### ● Rozpočet 2008, dotace a rozpočtové změny

Zastupitelstvo schválilo rozpočet na rok 2008 (viz samostatná tabulka), rozpočtové opatření č. 7, navýšení rozpočtu ZŠ o 22,9 tis. Kč a rozpočtu MČ o 290 tis. Kč (rozhodnutí MHMP - 100% podíl naší MČ na dodatečné dani za r. 2002 ze zdaňovací činnosti MČ Sliveneč).

Zastupitelstvo schválilo přijetí účelové neinvestiční dotace 350 tis. Kč od MHMP na opravu hřbitovni zdi.

### ● Výběrová řízení

Na opravu hřbitovni zdi byla nově vybrána firma Pražské fasády s.r.o., protože firma INKOMA STAV, schválená na minulém zasedání, nakonec nemohla opravu zdi zahájit ještě do konce roku. Nový výběr dodavatele navíc přinesl úsporu 170 tis. Kč.

Dne 19.12. 2007 proběhla dvě výběrová řízení - na projektovou dokumentaci na rekonstrukci centra Slivence byla vybrána a schválena firma Projektíl Architekti a na projekt rekonstrukce správního pavilonu ZŠ firma AB Design Studio.

### ● Přijetí darů

Zastupitelstvo schválilo přijetí finančních darů: 10 tis. Kč - dar od OS Přátele Slivence na opravu střechy MŠ, 100 tis. Kč od firmy Galstian a Galstian na financování kultury, školství a účely ekologické a 80 tis. Kč od firmy Plastmont Bureš na financování kultury, školství a účely ekologické.

### ● Granty

Zastupitelstvo schválilo přidělení finančních prostředků ve výši 150 tis. na granty v oblasti kultury a sportu na r. 2008 následovně:

spolek Chovatelů poštovních holubů - celoroční činnost	8 000,- Kč
A.F.K. Sliveneč - celoroční činnost	80 000,- Kč
Občanské sdružení Na Kraji	60 000,- Kč

Mgr. Jana Urbancová, Holyně - práce s dětmi 2 000,- Kč  
Rezerva 50 000,- byla ponechána do 2. kola.

### ● Žádosti o změny územního plánu (ÚP)

Zastupitelstvo schválilo žádosti na pořízení změn ÚP: pro část pozemku parc. č. 1783/34, k. ú. Sliveneč o velikosti cca 4.000m<sup>2</sup> ze stávajícího využití OP (orná půda) na VN (nerušící výroba) ještě před rokem 2010;

pro část pozemku parc. č. 222/13, k. ú. Sliveneč o velikosti cca 1.000m<sup>2</sup>, dle přiložené situace, ze stávajícího využití OP (orná půda) na OC (čistě obytné) ještě před rokem 2010;

Zastupitelstvo neschválilo žádosti na pořízení změn ÚP:

pro pozemky parc. č. 1374/1 a 1374/2, k. ú. Sliveneč ze stávajícího využití ZN (zeleň) na OC (čistě obytné);

pro pozemky PK parc. č. 671, 672, 667/1, 663 a 940, k. ú. Holyně ze stávajícího využití NL (přírodní nelesní plochy) na OC (čistě obytné);

pro pozemek parc. č. 1771/4, k. ú. Sliveneč ze stávajícího využití NL (nelesní plocha) a ZMK (zeleň městského typu) na OC (čistě obytné);

pro pozemky parc. č. 322/62, 322/73, 322/77, 322/83, 322/89 a PK č. 929, k. ú. Holyně ze stávajícího využití OP (orná půda) na SV (všeobecně smíšená zástavba) a OC (čistě obytné).

### ● Smlouvy

Zastupitelstvo projednalo a schválilo nájemní smlouvu se spol. News Outdoor CR, dodatek k nájemní smlouvě s Českou poštou, Kupní smlouvu s Ředitelstvím silnic a dálnic, uzavření nové nájemní smlouvy s panem Ladislavem Pivodou, smlouvu na zřízení věcného břemene se spol. Telefonica O2, smlouvu na zřízení věcného břemene se spol. PREDistribuce, dohodu o převzetí komunikace U Habeše s firmou Central Group, Společností pro rozvoj Horních Jirčan a pí Ing. Kunovskou.

### ● Výkup pozemku

Zastupitelstvo schválilo výkup pozemku pod komunikací a pro vybudování chodníku v ul. Frančíkova.

### ● Sociální výpomoc

Zastupitelstvo na návrh sociální komise schválilo a přidělilo sociálně slabým občanům 20 tis. Kč z rozpočtu MČ Praha - Sliveneč.

Z důvodu nedostatečných podkladů od investora bylo na návrh RNDr. Čížka z programu staženo projednání stanoviska k umístění diskontní prodejny NORMA u severního konce ulice K Váze.

**Úplný zápis z veřejného zasedání zastupitelstva vč. příloh a usnesení je občanům k dispozici na úřadě MČ a rovněž na www stránkách MČ (bez příloh).** hol ■

## ■ Zprávy předsedů komisí

**M. Hollmannová - finanční výbor** - informovala o kontrolách, které provedl finanční výbor na úřadu MČ a v ZŠ, ještě zbývá kontrola knihovny.

**Mgr. Kudláková - komise pro kulturu, školství, sport a volný čas**  
Závěr roku je čas bilancování a předsevzetí. Máme za sebou první rok, kdy komise pracuje v tomto složení. Mnohé se podařilo, v něčem máme rezervy. Dovolují si však slíbit, že v započaté cestě oživení kulturního a společenského života v naší MČ chceme pokračovat. Chtěla bych na tomto místě poděkovat všem členům komise, zaměstnankyním ÚMČ, OS Na Kraji, farnosti Sliveneč, ZŠ, ZUŠ, AFK Sliveneč, sliveneckým firmám i jednotlivcům za mimořádnou obětavost. Šťastný nový rok!

### Mgr. Novotná - grantová komise

Grantová komise stále pracuje na svých programech, čeká se na přidělení grantů v příštím roce. Na své schůzce komise navrhla přidělit granty z rozpočtu MČ Praha-Sliveneč. Mezi žadateli o grant, kterým bylo vyhověno, je i AFK Sliveneč, který má zažádáno o grant i na Magistrátu, pokud v příštím roce od MHMP grant obdrží, grant MČ vrátí, toto bude uvedeno i ve smlouvě.

**M. Láznička - kontrolní výbor** připravuje kontrolu plnění usnesení.

### Ing. Strauchová - stavební komise

Komise se sešla od minulého zasedání 2x, byl obnoven dialog s firmou MCA, řeší se vybudování chodníku v ulici K Homolce (byla iniciována schůzka s TSK), odvodnění v ulici V Lipkách (MČ finančně přispěje na řešení, které navrhne firma Quitec a které MČ schválí), byla projednána 2. etapa výstavby Abbey - „Řepkové pole“ a s p. Kalibou z TSK se řešilo příčné stání v ulici Do Chuchle, jednání bude pokračovat s odborem dopravy ÚMČ Praha 5.

### Ing. Pick - komise dopravy a životního prostředí

Občané jsou zřejmě spokojeni, nikdo nemá připomínky k životnímu prostředí ve Slivenci, komise pracuje pouze z vlastní iniciativy - snaží se řešit problémy přeplněných kontejnerů, dopravní situaci v ulici K Cikánci, bude se snažit řešit rozjždění trávníků u krajnic silnic. H. Marková měla připomínku k rozjždění trávníků podél komunikace Návětrná, je to problém hlavně stavebních firem, které si zde zkracují cestu. Situace bude vyřešena po dokončení stavby v ulici Ke Smichovu. ■



Vážení spoluobčané,

rok 2007 právě skončil a tak je snad na místě trochu bilancovat. Věřím, že jste během něj zaznamenali mnoho změn k lepšímu. Především se v naší obci v nebyvalé míře rozvinul kulturní život, do něhož se zapojilo velké množství obyvatel Slivence i Holyně. Akce jako masopust, velikonoční i vánoční trhy, festival Slivenecké letnice, Mikulášská či rozsvěcení vánočních stromů vzbudily obrovský ohlas. Kromě toho se ale konalo i množství akcí menších, komorních, žánrově velmi pestrých a zaměřených na různé vrstvy občanů – od malých dětí přes teenagery až po seniory. Pevně doufám, že si v kulturní nabídce každý našel něco, co ho zaujalo.

Snažili jsme se začít se zlepšováním vzhledu naší městské části a myslím, že se nám to podařilo. Opravená kaplička se stala ozdobou Holyně a věřím, že na jaře, po definitivním dokončení venkovních úprav a zapojení nově vysázených rostlin, vynikne, jak centrum Holyně zkrásnělo. Opravili jsme či vyjednali opravu aspoň těch nejhorších úseků komunikací a začali s budováním chodníků ve Slivenci. V obojím chceme příští rok pokračovat. Získali jsme dva nové přístřešky na zastávkách MHD. Ve škole se zdařilo v šibeničně krátké době provést rozsáhlou rekonstrukci historické budovy. Snažili jsme se zlepšit naše obytné prostředí: doplnili jsme systém košů, instalovali lavičky, vysázeli stromy, založili nové zelené plochy a nové dětské hřiště. Fotbalisté se dočkali obnovy hřiště a nového zavlažovacího systému. Snažíme se postupně opravovat i další stavby v majetku MČ, jako je např. střecha hasičárny v Holyni či zeď hřbitova ve Slivenci.

Poměrně dost peněz jsme investovali do studií a projektů, jejichž efekt se ukáže teprve časem. Dali jsme udělat studii cyklostezek, na jejímž základě budou některé námi navrhované cyklostezky zahrnuty do celoměstského systému (a je tudíž šance, že jejich výstavbu zaplatí město). Máme studii revitalizace centra, na jejímž základě chceme požádat o peníze z evropského operačního programu Praha – Konkurenceschopnost, máme studii na nadlepení vody v rybníce a je hotový i velmi pěkný projekt na jeho rekonstrukci. Pevně doufám, že na jaře se podaří rybník opravit. Hotová je i studie školky a tělocvičny, v příštím roce bychom chtěli udělat projekt a dovést ho ke stavebnímu povolení. Máme zpracovány i projekty na dvě aleje – jedna je v ulici K Cikánce, druhá U Vápenice v Holyni. Postupně bychom je chtěli realizovat buď sami, nebo ve spolupráci s občany a občanskými sdruženími.

V loňském roce jsme hospodařili s rozpočtem 19,7 mil. Kč. Z toho činil 8,3 mil. Kč základní rozpočet naší MČ, 2,6 mil. Kč jsme převedli z účtu zdaňovací činnosti. 7,45 mil. Kč jsme získali jako dotace od Hlavního města – 5 mil. Kč na rekonstrukci staré budovy školy, 1 mil. na rekonstrukci kaple, 600 tisíc Kč na výkupy pozemků, 500 000 na zeleň a 350 000 Kč na opravu hřbitova. Jedním z našich úkolů bylo více využívat sponzorů. To se daří, na sponzorských darech jsme získali více než 870 000 Kč a ve věcném plnění více než 650 000 Kč. Většinou jde o investory, kteří působí či chtějí působit v naší MČ, mnohé dary – především na kulturu – ale dávají i místní slivenečtí a holyňští podnikatelé. 26 tisíc Kč jsme získali formou příspěvků od občanů. Podali jsme několik žádostí o granty. Zatím vyšel jen grant od Nadace Partnerství, ale na příští rok už máme s církví podán grant na opravu zdi kostela.

### **A co se konkrétně dělo v naší MČ v uplynulých dvou měsících?**

V právě skončeném adventním období se konalo nebyvalé množství kulturních akcí, o kterých naleznete mnoho informací v tomto čísle Mramoru. Chtěla bych zde vyzdvihnout především dvě akce, které byly skutečně masové: nejprve superúspěšnou Miku-

láskou v hostinci U Knotků v Holyni, které se zúčastnily na dvě stovky dětí i dospělých, a pak vánoční trhy na parkovišti za Pizzerii ve Slivenci, kterých se zúčastnily stovky lidí. Přesně to lze jen těžko odhadnout – někdo jen přišel, nakoupil a odešel, ale pro mnoho lidí se trhy staly místem odpolední zábavy pro celou rodinu. Organizátorce Mgr. Kudlákové za to patří vřelý dík.

Jinak se na počátku zimy v naší MČ horečně dokončovala rozdělaná práce.

Je už téměř dokončena kaple v Holyni, včetně nového plotu, laviček, dlažby před kaplí i nových schodů ze sliveneckého mramoru. Na jaře už se pouze opraví poškozený roh zdi, kaple se omyje a opatří speciálním ochranným nátěrem, dovnitř dá nová dlažba, kolem kaple se vysadí tráva a mohou se zde začít konat výstavy.

Kompletně je dokončen i chodník v ulici Ke Smíchovu, včetně tří laviček, kterých si ale bohužel užijeme až na jaře. Přibyly i lavičky při cestě ke hřbitovu pod ulicí Granátová, které jistě uvítají především naši starší spoluobčané, a na novém plácku mezi ulicemi Frančíkova a K Cikánce. Podařilo se vybudovat další dva kousky chodníků: jeden v Azuritové, druhý u zastávky Za Farou. Výstavba chodníků bude pokračovat i na jaře: podařilo se nám vykoupit pás komunikace podél ulice Frančíkova, kde chceme vybudovat chodník pro obyvatele Habeše (a budeme zde usilovat o zřízení přechodu pro chodce k zastávce autobusu). Další kus chodníku máme v plánu před restaurací Pyramida, kde na jeho nepřítomnost značně žehrají především obyvatelé přilehlé ulice K Homolce.

Zdrárně pokračuje výstavba kanalizace v ulici Ke Smíchovu. Splašková kanalizace je již položená, nyní se zhotovují přípojky k jednotlivým objektům. Dešťová kanalizace se dokončuje. Vzhledem k početným haváriím na přípojkách, které prokázaly havarijní stav vodovodního řádu v celé ulici, se podařilo dohodnout s PVS, že v celé komunikaci položí nový vodovod. V současné době se pro něj vyřizují potřebná povolení. Poté bude následovat plyn. S výjimkou elektřiny tak budou v této ulici nově položeny všechny sítě.

Ještě před zimou jsme opravili střechu hasičárny v Holyni, která byla ve velmi špatném stavu. Na podzim jsme dostali dotaci z MHMP na opravu spadlé jižní zdi hřbitova. Oprava již byla zahájena, dokončena bude ale pravděpodobně až na jaře, záleží na počasí.

Vedle ÚMČ ve Slivenci a naproti kapli v Holyni jsou nainstalovány nové mapy naší městské části. Mapy zaplatili inzerenti, naši MČ nestála tato akce ani korunu.

### **Peníze na kanalizaci chybí**

Na příští rok máme zatím z rozpočtu HMP přiděleno 750 000 Kč na doplatek výstavby kanalizace v ulici K Cikánce a Za Farou, čímž se konečně smažou naše pohledávky vůči společnostem Ingbau a Central Group z roku 2006. Na další výstavbu kanalizace se v rozpočtu Prahy ale zatím peníze nenašly, byl nám přidělen jen 1 mil. Kč. Dle vyjádření náměstka primátora Ing. Klegy jde o peníze na přípravu projektu pro fondy EU, konkrétně pro Operační program životní prostředí. Problém je v tom, že není jisté, zda Praha bude moci z tohoto programu peníze čerpat – čerpání je totiž omezeno na obce, které mají s provozovatelem smlouvy maximálně do roku 2022. Praha má ale s PVS uzavřeny smlouvy až do roku 2028.

Závěrem mi dovozte popřát vám všem hodně zdraví a štěstí v novém roce 2008.

**RNDr. Jana Plamínková, Vaše starostka ■**

## ■ Schválený rozpočet na rok 2008

Výdaje	2008	Příjmy	2008
komunikace opravy, údržba	940 000,00	poplatek za psa	60 000,00
knihovna	108 500,00	poplatek rekreační	4 000,00
dětská hřiště, cyklostezky	475 000,00	poplatek za užívání veřej. prostr.	400 000,00
pohřebnictví	130 000,00	poplatek ze vstupného	1 000,00
veřejná zeleň - opravy, údržba	310 000,00	poplatek z ubytovací kapacity	2 000,00
ZŠ	2 000 000,00	poplatek za provoz. automatů	120 000,00
zastupitelé	1 016 000,00	odvod výtěžku z prov. automatů	70 000,00
veřejná správa	3 680 800,00	správní poplatky	50 000,00
z toho :		příjmy z poskyt. služeb	52 000,00
mzdy a odvody	2 259 000,00	příjmy z úroků	4 500,00
odborná literatura	20 000,00	dobývací poplatky	6 800,00
DrHM	80 000,00		
všeobecný materiál	125 000,00		
vodné, energie	145 000,00	daň z nemovitosti	1 500 000,00
pošt., telefon., bank. popl.	215 800,00	dotace MHMP	5 945 000,00
právn. sl., školení, konzul.	212 000,00	státní dotace	285 000,00
cestovné, pohoštění, SW	24 000,00	přijaté dary	250 000,00
opravy	50 000,00		
ostatní služby	300 000,00		
sociální služby	50 000,00		
granty	200 000,00		
kultura	80 000,00		
údržba kaple	10 000,00		
úprava centra	900 000,00	převod ze zdaň. činn.	2 400 000,00
školka	1 500 000,00		
<b>Výdaje celkem</b>	<b>11 150 300,00</b>	<b>Příjmy celkem</b>	<b>11 150 300,00</b>

## ■ Otázky a odpovědi

### ► Proč dáváte peníze na lavičky a nedáte je raději na výstavbu chodníku na křižovatce ulic K Homolce a K Lochkovu?

Lavičky a zeleň se financovaly z dotace Magistrátu. Tyto peníze byly účelově vázané a nedaly se využít na budování chodníků. O špatné situaci na této křižovatce víme a budeme ji v letošním roce řešit. Koncem roku jsme již opravdu neměli peníze.

### ► Proč jste z peněz naší městské části financovali opravu cesty mezi Holyní a Barrandovem, když jde již o území Prahy 5?

Opravu jsme nefinancovali my, ale Praha 5.

### ► Je pravda, že si mohu vybrat, jaké orientační číslo budu u svého domu mít?

Není to pravda. Orientační číslo určuje pořadí domu v dané ulici, přičemž po jedné straně ulice jsou čísla lichá, po druhé straně sudá. Každý dům má číslo „úředně“ přidělené a nejde s ním hýbat. V rámci přidělování orientačních čísel pracovníce Magistrátu Hlavního města Prahy celý Slivenec a Holyní důkladně prošla a dala do pořádku i chaos, který zde mnohdy panoval s čísly popisnými, s označením ulic, s označením rohových domů apod.

### ► Musím si orientační číslo na dům dát? Nelíbí se mi barva. Proč jste nepoužili tradiční bílé číslice v modrém poli? Není to proti předpisům?

Orientační číslo si na dům či plot dát musíte, a to viditelně. Zpravidla se dává vedle čísla popisného. Bývá zvykem, že popisné číslo má červenou barvu a bílá písmena a orientační číslo má modrou barvu a bílá písmena, není to ale podmínkou. Podmínkou pouze je, že se orientační a popisná čísla musí barevně odlišovat. Vzhledem k tomu, že ve Slivenci a v Holyni má drtivá většina obyvatel modrá čísla popisná, nechtěli jsme obyvatele z finančních důvodů nutit do jejich výměny tím, že uděláme orientační čísla také modrá. Proto jsme zvolili bílý podklad s modrými číslicemi. Jde o řešení netradiční, ale zcela legální a udělané v dohodě s Magistrátem. Není rovněž nutné, aby byly ulice číslované ve směru od Vltavy, jak se občané mnohdy mylně domnívají. Číslují se tak, jak je to v dané lokalitě nejpraktičtější.

### ► Proč jste v listopadu, když napadl sníh, nepospali také schody k provizorní zastávce MHD Smaragdová na dálnici? Jinak bylo všude posypáno, ale na tyto schody jste zapomněli. Pro staré lidi to tam bylo velmi nebezpečné.....

Tyto schody jsou v majetku Hlavního města Prahy a do správy je má svěřené Technická správa komunikací, která by se o ně měla starat. Technická správa komunikací schody neošetřila a úřad MČ Praha-Slivenec nezapomněl, nýbrž o tomto problému nevěděl, jinak by byl sníh samozřejmě odhrabán a schody posypány, aby cesta k autobusu byla bezpečná. Chtěla bych vás proto poprosit, abyste nás na podobné nedostatky a závady upozornili, abychom je mohli rychle napravit.

Pla ■

# ■ Úřad městské části Praha - Slivenec

Úřad městské části zaměstnává v současné době čtyři úřednice a pracovníka na úklid a údržbu naší městské části, a dále na částečný úvazek knihovnici a uklízečku. Kontakty: telefon na všechny pracovníky ÚMČ 251 81 80 44 (včetně knihovny), e-mail slivenec@praha-slivenec.cz.

**Starostka RNDr. Jana Plamínková (vykonává i funkci tajemnice)**



tel. 251 68 22 34,  
mobil 602 102 684  
e-mail starosta@praha-slivenec.cz

**Bohdana Růžičková**

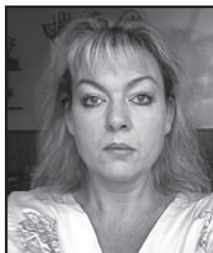

e-mail ruzickova@praha-slivenec.cz; posta@praha-slivenec.cz;  
evidence obyvatel, ověřování, sociální agenda, správa hřbitova, rybářské lístky, podatelna, příjem inzerce, webové stránky

**Jana Szilvásiová**



e-mail knihovna@praha-slivenec.cz  
knihovnice  
Aktuální otevírací doba v knihovně: úterý 14-18 hod., středa 9 – 12 hod., čtvrtek 16 -19 hod.

**Ing. Šárka Musilová**



e-mail musilova@praha-slivenec.cz  
stavební a majetková agenda, ověřování

**Ivana Košařová**



e-mail kosarova@praha-slivenec.cz  
mzdová a účetní agenda, rozpočet, hrací automaty

**Jarmila Macourková**  
uklízečka

**Služebna městské policie Praha 5 v budově úřadu MČ Praha-Slivenec**  
Jméno okrskáře: Jiří Schwanzer



**Telefonické spojení:**

251 811 153  
(v době úředních hodin)

**Mobilní tel.:**

722 537 590 (mimo úřední hodiny,

pokud je strážník ve službě)

**Úřední hodiny:**

každou středu 15.00 – 17.00 hodin

**Ing. Miroslava Staňková**



e-mail stankova@praha-slivenec.cz  
poplatky za psy, životní prostředí, doprava, stavební agenda

**Luboš Buriánek**



kontakt přes Ing. Staňkovou  
úklid a údržba městské části

## ■ Změny v zastupitelstvu

Od ustavujícího zasedání po volbách v r. 2006 došlo v zastupitelstvu naší městské části k několika změnám, které zde přehledně shrnujeme.

Na místo Ing. Roberta Paula a Ing. Jitky Skružné, která měla nastoupit po něm a rovněž se vzdala mandátu, se stala členkou zastupitelstva **Bc. Kateřina Vrzalová**. Paní Vrzalová je právnička a pracuje jako asistentka senátora Škalouda. Kontakt: tel. 602 527 055, e-mail vrzalovak@senat.cz.



Na místo Radomíra Aksmana nastoupil **RNDr. Jiří Čížek**, profesí hydrogeolog. Dr. Čížek pracuje v Komisi dopravy a životního prostředí. Kontakt: tel. 605 591 336, e-mail cizek.j@opv.cz



Na místo Ing. Miroslava Brenišina nastoupila **Ivanka Špačková**, profesí stavební technik. Pi Špačková pracuje v Komisi dopravy a životního prostředí. Kontakt: tel. 736 754

790, e-mail iva.marie.spackova@seznam.cz.



Druhou místostarostkou byla zvolena **Mgr. Lenka Kudláková**. Má na starosti Holyni a kulturu. Kontakt: tel. 736 621 893, e-mail lenka.kudlakova@ttsystem.cz.

Místostarostka Ing. Simona Strauchová má nový e-mail strauchova@praha-slivenec.cz.

Ostatní kontakty na zastupitele zůstávají v platnosti tak, jak byly uvedeny v Mramoru č. 4/2006 (starostka má mobil 602 102 684 – v uvedeném Mramoru bylo číslo zveřejněno s chybou).

## ■ Předběžné termíny veřejných zasedání zastupitelstva v roce 2008

6. 2.

21. 4.

25. 6.

8. 9.

22. 10.

15. 12.

Cca za pět dnů po zasedání zastupitelstva následuje vždy uzávěrka Sliveneckého mramoru pro přispěvatele a inzerenty.



## ■ Výstavba

### ■ Oprava hasičárny a zdi hřbitova

V prosinci začaly dvě dlouho očekávané a velice potřebné opravy objektů v majetku Městské části Praha – Sliveneč. Tou první je poměrně rozsáhlá oprava zřícené jižní zdi hřbitova ve Slivenci. Oprava zde začala doslova na poslední chvíli, část zdi za hroby je totiž už zcela spadlá a v délce asi 30 m je vážně poškozena opěrná zeď, kterou je třeba zpevnit opěrnou železobetonovou konstrukcí. Oprava již byla zahájena, dokončena bude podle toho, jak umožní počasí.

Ještě před zimou jsme dali položit novou plechovou krytinu na střechu hasičárny v Holyni. Původní střecha z tašek už totiž byla ve velmi špatném stavu, zatékalo jí do objektu a hrozilo vážné poškození zařízení v ní umístěných. V objektu je umístěn transformátor společnosti PRE a telefonní zařízení O2 Telefonicy, přičemž s oběma byly před 10 lety uzavřeny smlouvy (na 30 let), které jsou pro naši MČ velmi nevýhodné. Zatímco se společností PRE se nám podařilo dosáhnout dohody, že se na opravě



Spadlá část hřbitovní zdi před počátkem opravy

střechy budou finančně podílet, společnost O2 na podobnou žádost reagovala zamítavě. Nicméně z důvodů bezpečnostních (není jisté optimální, když na elektrická zařízení prší), estetických (chceme dát plácek v letošním roce do pořádku) i ryze praktických (u hřiště na míčové hry je lepší plechová střecha) bylo nutné opravu udělat. **Pla ■**

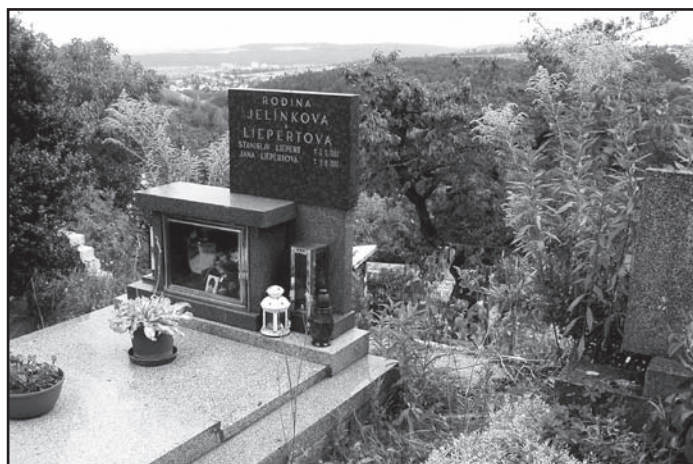

### ■ Oprava lávky přes Dalejský potok v Holyni

V listopadu byla opravena lávka přes Dalejský potok v Holyni. Dřevěné prvky stávající lávky (nosná podlaha, zábradlí) byly sejmuty a obnažená nosná konstrukce ošetřena konzervačními nátěry. Potom byly postupně montovány zcela nové dřevěné prvky a lávka tak prošla celkovou opravou, která jí výrazně prodlouží životnost. Vzhledem k tomu, že je trasa přes Dalejský potok a Holyni cílem vycházek obyvatel zejména okolních sídlišť, proběhla oprava v podzimních měsících mimo hlavní sezónu. **mus ■**

## ■ Pokračování výstavby kanalizace v roce 2008

Za poslední tři měsíce roku 2007 se podařilo vybudovat hlavní řad splaškové i dešťové kanalizace v ulici Ke Smíchovu. Dešťová kanalizace je dokončena včetně dešťových vpustí, které jsou zatím ukončeny pod povrchem a budou dokončeny po napojení řadu dešťové kanalizace na již fungující část v ulici Diamantová. U splaškové kanalizace se nyní budují přípojky k jednotlivým nemovitostem (na hranici pozemků). Podle toho, jak bude stavbařům

přát počasí, potrvá výstavba přípojek ještě zhruba dva měsíce.

Současně s tím se na jižním konci Rubínové ulice staví podzemní přečerpávací stanice, která by začátkem tohoto roku měla být hotova. Vše záleží na počasí, hlavně na teplotách pod bodem mrazu, které by stavbu mohly přerušit. Stejně tak jsou vyšší teploty nutné pro další etapu, kterou bude položení nového vodovodního potrubí větší dimenze. Tím by se po jeho dokončení



Výstavba přečerpávací stanice



mělo zlepšit zásobování vodou nejen v ulici Ke Smíchovu, ale i v přilehlých ulicích, protože řad je zokruhován.

Jak jsme vás informovali na začátku výstavby, bude se zde budovat i plynovod. Původní povrch komunikace díky probíhajícím pracím zanikl, a proto se nyní intenzivně pracuje na dokončení projektu nové komunikace Ke Smíchovu. Podaří-li se vše během prvních letošních měsíců vyřídit, dočkáme se nové komunikace včetně chodníků a alespoň kousek Slivence bude vypadat tak, jak by měla vypadat součást Prahy. Vše ale bude záležet na přidělených finančních prostředcích – výstavbu kanalizace a opravy komunikací po výstavbě neřídí naše městská část, ale přímo hlavní město Praha.

Budeme nicméně doufat, že se vše povede a že budeme ještě letos jezdit po pěkné nové silnici a autobusy budou zastavovat na nových zastávkách. **mus ■**

## ■ Přednost zprava platí

Dovoluji si upozornit občany, že i ve Slivenci a v Holyni platí na ulicích přednost zprava. Pokud se vám zdá toto konstatování banální, tak máte jistě pravdu, nicméně zdá se, že si to stále určitá část řidičů neuvědomuje. Máme zde jen čtyři ulice značené jako hlavní: ve Slivenci jde o ulice K Holyni, Ke Smíchovu a K Lochkovu a v Holyni ulice U Náhonu. Na ostatních komunikacích platí již zmíněná přednost zprava. Znamená to tedy, že jedete-li ulicí K Cikánce ve směru do centra, musíte dávat na všech křižovatkách přednost vozidlům, která vyjíždějí z ulic U Jezírka, Mramorová, Na Čisté či Na Kraji. Byť jsou tyto ulice krátké, není to zárukou, že z nich nikdy žádné auto nemůže vyjet. Totéž platí pro ulici Frančíkovu – i zde musí dát řidič přednost zprava vozidlům přijíždějícím z kolmých uliček. Stejně tak není rozlišena přednost u ulic Nefritová, Granátová a Víšňovka. A totéž

funguje i v Návětrné a jejím křížení s ulicemi na ni kolmými – abych jmenovala jen ty ulice, kde se na pravidlo pravé ruky zapomíná nejčastěji.

V celém Slivenci je rychlost omezena na 40 km za hodinu. Vjezdy do Habeše jsou opatřeny značkami obytná zóna, obytnou zónou je i celá Holyně s výjimkou ulice U Náhonu, a také tzv. Prašanda alias ulice Werichova od konečné autobusu 248 až ke Kaskádám na Barrandově. V loňském roce opravené komunikace K Cikánce a tzv. Prašanda jsou bohužel právě těmi komunikacemi, kde mnozí řidiči nerespektují dopravní značení a překračují stanovenou rychlost i několikanásobně a bezohlednou jízdou ohrožují chodce i cyklisty. Jezděte, prosím, opatrně, pár ušetřených minut opravdu nestojí za problémy, které každá nehoda přináší.

Jana Plamínková ■

## ■ Na petiči občanů primátor neodpověděl

Vážení spoluobčané, mnozí z vás se dotazují, jaký je výsledek petice za změnu financování kanalizace v naší městské části. Petici se sebranými 334 podpisy jsme 10. září 2007 doporučeně poslali k rukám primátora Béma a zastupitelstvu hl. m. Prahy. Podle zákona č. 85/1990 Sb. o právu petičním – orgán, jemuž je petice adresována, je povinen ji přijmout a nepatří-li věc do jeho působnosti, je povinen petici do 5 dnů postoupit příslušnému orgánu a uvědomit o tom toho, kdo ji podal.

- orgán, který petici přijal, je povinen její obsah posoudit a do 30 dnů písemně odpovědět iniciátorům petice. Odpověď má obsahovat stanovisko k obsahu petice a způsob jejího vyřízení.

Bohužel musím konstatovat, že ani primátor Bém, ani kancelář zastupitelstva magistrátu dodnes, tj. 4 měsíce po podání, neposlali ani potvrzení přijetí, natož vyjádření k předmětu petice. Tento přístup volených orgánů považuji za velmi znepokojivý a osobně jsem rozhodnut jej brát jako vodítko při příštích komunálních volbách.

Za petiční výbor Ing. Petr Pick ■

## ODVOZ A LIKVIDACE FEKÁLIÍ

auto MAN 9m<sup>3</sup>

OBJEDNÁVKY

pondělí - pátek:

606 50 80 15 6:30 – 20:00 hod.

257 91 17 32 6:30 – 15:00 hod.

# FRISCHBETON

beton, malta, MZK, písek, kamenivo

Betonárna firmy ILBAU spol. s r. o. provozovna ŘEPORYJE nabízí všem zákazníkům širokou škálu betonů - od podkladních přes konstrukční, výplňové, lehké, těžké, tepelně izolační, samonivelační, cemento-betonové podlahové vrstvy, SCC betony, betony vyráběné podle různých normových předpisů i betony složené dle přání zákazníka.



### DOPLŇKOVÉ SLUŽBY:

dopravu čerstvého betonu zajišťuje betonárna prostřednictvím smluvních dopravců, autodomíchávače o velikosti bubny: 5 m<sup>3</sup>, 6 m<sup>3</sup> a 9 m<sup>3</sup>, čerpání čerstvého betonu čerpadly s výložníkem od 26 m do 42 m, laboratorní a zkušební činnost, poradenství v oblasti technologie betonu, prodej písků a štěrků

**BETONÁRNA ŘEPORYJE**  
K Třebonicům 100, 155 00 Praha 5  
Tel. dispečink: 724 247 965  
Tel. obchodní zástupce: 602 659 282  
E-mail: frischbeton@strabag.com

### REALITNÍ KANCELÁŘ – TICHÝ

hledá: byty, rodinné domy, pozemky,  
komerční objekty nabídněte k:  
PRODEJI ČI K PRONÁJMU.

Kompletní právní servis na všechny  
druhy smluv spojených s prodejem  
nemovitostí.

Vyřídíme katastr nemovitostí, zapsání či  
výmaz věcných břemen, složité případy  
např.: nezletilý je účastníkem prodeje, atd.,  
geometrické plány  
nové zaměření pozemků, notáře,  
daňové a finanční poradenství  
hypoteční úvěry, znalecké posudky,  
kombinace prodej domu a následně  
koupě bytu. Služby lze využít i jednotlivě.

S NÁMÍ SI PRODEJ I KOUPI NEMOVITOSTI  
ŘÍDÍTE SAMI !

Najdete nás a volejte:  
Lidická 28, Praha 5 – Smíchov ( u Anděla),  
tel: 737 739 397 (celý den)  
tel: 257 311 689 - Po –Pá: 9 -12hod.



## ■ Výzva - vyzvedněte si své orientační číslo

Podle § 14 odst. 6 zákona č. 131/2000 Sb. je vlastník budovy povinen na svůj náklad označit objekt tabulkou s určeným číslem popisným a orientačním a udržovat je v řádném stavu.

Již v minulém čísle Mramoru jsme Vás informovali o nákupu cedulí s orientačními čísly pro rodinné domy ve Slivenci a v Holyni. Cedule mají bílý podklad a modrou číslici, není tedy třeba v případě, že máte číslo popisné modré, pořizovat novou ceduli s číslem popisným.

Vyzvednout si je můžete v podatelně úřadu u paní Růžičkové. Cedule se občanům poskytují zdarma, jejich pořizovací cena je 186,- Kč vč. DPH za kus, proto Vás případný finanční příspěvek bude vítán.

Zatím si občané vyzvedli cca 320 orientačních čísel z celkové počtu 830. Přispěli do rozpočtu cca 13 000 Kč, které se použijí na opravu střechy školky.

## ■ Přihlášení k trvalému pobytu

Znovu naléhavě žádáme všechny obyvatele Slivence a Holyně, aby se v naší městské části přihlásili k trvalému pobytu. S překvapením zjišťujeme, že v mnoha domech, kde bydlí čtyř- či pětičlenná rodina, je u nás přihlášen k trvalému pobytu symbolicky jeden člověk, případně že je zde mnoho domácností, které zde žijí již dlouhé roky a není tu hlášen vůbec nikdo, všichni jsou hlášeni „ve starém bytě“. Často jsou to přitom občané, kteří mají vůči naší MČ poměrně rozsáhlé požadavky a rozčilují se, proč tu není lépe uklizeno, proč tu nejsou v pořádku chodníky, proč nejsou v lepším stavu silnice... Inu, vážení spoluobčané, právě proto, že zde mnoho z vás není nahlášeno. Oficiálně žije v naší MČ 2514 obyvatel (k 30. 9. 2007), neoficiálně to může být klidně i dvojnásobek, nikdo to neví přesně. Jenže dotace přidělovaná Hlavním městem Prahou bere jako hlavní kritérium počet trvale hlášených obyvatel. Kolik zde máme „černochů“, to vůbec nikoho nezajímá. Zatímco u velkých městských částí (Praha 1 – 22) se bere jako kritérium počet obyvatel, rozloha území a daň z příjmů fyzických osob v podnikání, u malých městských částí jde o počet obyvatel, rozlohu území, počty žáků ve škole a školce, plochy vozovek mimo správu TSK a výměru zeleně, přičemž nejdůležitějším ukazatelem je právě již zmíněný počet obyvatel.

V tabulce je vidět, kolik dostávají jednotlivé městské části podle počtu obyvatel (a o kolik tedy přicházíme tím, že zde mnozí obyvatelé nejsou hlášeni):

Městská část	Počet obyvatel (k 30. 9. 2007)	Dotace HMP dle počtu obyvatel (tis. Kč)
Slivenec	2 514	2 457
Řeporyje	3 343	3 267
Zličín	3 673	3 589
Suchdol	6 032	5 894

Je celkem logické, že si mnoho rodin drží někde byt, který třeba pronajímá, ale v tomto bytě – pokud to není byt obecní či státní – nemusíte být přece hlášeni!!! U bytu družstevního či dokonce bytu v osobním vlastnictví je to opravdu zhora zbytečné. Kvůli zaběháným stereotypům v myslích našich občanů, kdy v každém bytě musel být někdo hlášen, jinak se o něj dalo přijít, a možná i kvůli jisté pohodlnosti tak přicházíme ročně o 1 – 3 mil. Kč.

Zdánlivě malý počet obyvatel se ale odráží i v přidělování dalších dotací (na kanalizaci, na opravy komunikací, na opravy školy, a podobně) a v poslední době bohužel i v ochotě dát nám peníze na výstavbu nové školky. Ano, my zde ve Slivenci a v Holyni víme, jak zoufale ji potřebujeme, jenže Hlavní město Praha posuzuje naši potřebu prizmatem „pro kolik obyvatel se bude stavět“. A z tohoto úhlu pohledu naše MČ vychází hůře než by mohla.

Jana Plamínková ■

## ■ Jak na zeleň? Praktické rady pro občany

**Chcete-li pokácet strom**, změřte nejprve obvod kmene ve výšce 130 cm nad zemí. Je-li tento rozměr **vyšší než 80 cm**, obraťte se s žádostí o povolení kácení na ÚMČ Praha - Slivenec. Povolení je též potřeba ke kácení keřových porostů s plochou **nad 40 m<sup>2</sup>**.

Kácení stromu lze povolit jen ze závažných důvodů po vyhodnocení jeho estetického a funkčního významu.

O kácení může požádat pouze vlastník pozemku nebo nájemce se souhlasem vlastníka pozemku, na kterém dřeviny rostou.

Stromy o obvodu kmene **do 80 cm** a keřové porosty o ploše **do 40 m<sup>2</sup>**, které se nacházejí na pozemcích ve vlastnictví fyzických osob, je možné kácet bez povolení za předpokladu, že se nejedná o chráněné druhy, registrované významné krajinné prvky, břehové porosty a porost, který je biotopem chráněných druhů.

V těchto případech je kácení možné realizovat v období vegetačního klidu, tj. zpravidla od 31. 10. do 31. 3.

**Právnícké osoby** žádají o povolení kácení vždy, tedy bez ohledu na rozměr obvodu kmene.

Povolení kácení dřevin není třeba, je-li jejich stavem zřejmě a **bezprostředně** ohrožen život či zdraví lidí nebo hrozí-li škoda značného rozsahu. Jedná se o výjimečné situace, kdy je třeba např. po bouři odstranit poškozený strom ohrožující okolí. Ten, kdo za těchto podmínek provede kácení, oznámí je do 15 dnů od provedení kácení. Vhodné je situaci zdokumentovat.

**Máte podezření, že došlo k nezákonnému kácení dřevin rostoucích mimo les?** Uvědomte nejprve ÚMČ Praha - Slivenec. Pokud neobdržíte odpověď (což se doufáme nestane), můžete

podat písemný podnět na odbor ochrany prostředí Magistrátu hlavního města Prahy nebo České inspekci životního prostředí.

**Chcete-li na svém pozemku prořezat strom**, nepotřebujete povolení v případě, že se nejedná o stromy, na něž se vztahuje přísnější ochrana, např. památné stromy (ve Slivenci ani v Holyni žádné takové nejsou) či zvláště chráněné druhy. Péče o dřeviny, zejména jejich údržba a ošetřování, je povinností vlastníků, kteří je touto činností nesmí poškodit nebo zničit.

Chcete-li sami vysadit dřeviny na veřejném prostranství, kontaktujte náš úřad. Výsadby realizujte pouze se souhlasem vlastníka(ů) pozemku.

**Jak zjistíte, které druhy rostlin jsou v České republice chráněné?** Seznam zvláště chráněných druhů rostlin a najdete v příloze II vyhlášky MŽP ČR č. 395/1992 Sb., kterou se provádějí některá ustanovení zákona ČNR č. 114/1992 Sb., o ochraně přírody a krajiny.

Zjistíte-li na pozemku, který vlastníte, výskyt **invazních druhů** rostlin (např. bolševniku velkolepého, netýkavky žláznaté, křídlatky), likvidujte je buď mechanicky nebo chemicky za podmínky dodržení všech platných právních předpisů.

**Vznikají-li Vám škody** šířením plevelů z okolních pozemků, obraťte se na Státní rostlinolékařskou správu.

**Vypaluje-li někdo trávu**, jedná se o porušení hned tří zákonů: o požární ochraně, o ovzduší a o ochraně přírody a krajiny. Hrozí nejen pokuta za poškozování životního prostředí, ale ještě více může stát výjezd hasičů. ■



## ■ Sociální komise

Vážení spoluobčané,  
těší mě, že mezi námi žijí lidé, kterým není lhostejný osud jejich spoluobčanů a na situaci nás upozorní. Na základě takového upozornění pak můžeme situaci prověřit a pomoci ji řešit a za to všem moc děkuji.

Na konci roku jsme měli milou příležitost předat peněžní dary sociálně potřebným, kteří si na ÚMČ Praha - Sliveneč podali žádost. Celkem bylo rozděleno 20.000,- Kč.

Za sociální komisi přeji všem spoluobčanům hlavně zdraví a těším se, že se budeme setkávat převážně při příjemných příležitostech.

**Jana Szilvásiová,**  
*předsedkyně sociální komise* ■

### Srdečně blahopřejeme naším spoluobčanům, kteří oslavili významné životní jubileum

v listopadu 2007

paní Hurtová Jevgenie	70 let
pan Vlček Antonín	70 let
paní Zichová Irena	75 let
pan Hladík Václav	80 let
pan Holub Miroslav	85 let

v prosinci 2007

pan Lažnovský Antonín	80 let
pan Mára Miloslav	80 let
pan Veverka Jaroslav	80 let
paní Vaitová Marie	92 let

Všem oslavencům přejeme hodně zdraví,  
štěstí a spokojenosti do dalších let.

*Zastupitelé a zaměstnanci úřadu městské části Praha-Sliveneč*

## ■ Knihovna

Milí čtenáři,  
rok s rokem se sešel a máme tu rok 2008. Přeji vám mnoho úspěchů v osobním i pracovním životě, hodně zdraví a pohody.

Otevírací doba se nemění:

úterý 14 – 18

středa 9 – 12

čtvrtek 16 - 19

Poplatky na celý rok se také nemění, dospělí 50,- Kč a děti 20,- Kč. Zároveň můžete zdarma využívat internet, v současné době jsou k dispozici dva počítače.

Od Městské knihovny máme přislíbeno zapůjčení dalších knih a díky tomuto výměnnému programu, kdy nám zapůjčí až 200 nových titulů, bude v naší knihovně řada noviněk.

Zároveň rozšiřujeme nabídku cizojazyčné literatury, prozatím pouze v ruském jazyce. V letošním roce bych chtěla dokončit reorganizaci knihovny tak, aby se zde mohli scházet senioři na svých pravidelných schůzkách, ale také třeba jen proto, že si chtějí spolu popovídat.

Těším se na Vaši návštěvu

**Jana Szilvásiová** ■

Na Štědrý den oslavil  
**80. narozeniny pan  
Antonín Lažnovský z Holyně.**  
*Pevné zdraví, štěstí  
a spokojenost do dalších let  
přeje manželka,  
dcera a neteř s rodinami.*

**Starší solidní manželský pár  
hledá dlouhodobý nájem  
2+kk nebo 2+1 ve Slivenci a okolí.  
Tel.: 604 123 321**

inzerce

## ■ Schůzka seniorů

Jako každé první pondělí v měsíci, tak se i v prosinci konala 3.12. v 16:00 schůzka seniorů. Tentokrát měla však slavnostní, předvánoční atmosféru. Povídání o Vánocích a sliveneckých adventních akcích provoněla káva a malé občerstvení.

O největší radost se postarali žáci ZŠ Sliveneč, kteří s paní učitelkou Kilingerovou nastudovali kouzelné pásmo lidových písní, říkadel a koled. Na představení přišli ve venkovských kostýmech a pásmo doprovodili hrou na flétnu.

Příjemnou pohodu nenarušily ani menší problémy s technikou. Stále bylo o čem povídat a nakonec jsme se dočkali i promítání. Film o poměrně nedávné rekonstrukci krovu sliveneckého kostela Všechny Svatých zaujal a byl zároveň pozvánkou na oba nadcházející koncerty a slavnostní mši svatou na Štědrý den.

Hosté tohoto předvánočního posezení se rozcházeli s přáním pěkných Vánoc a s drobnými dárky od dětí z keramické dílny. **Kud** ■



## ■ Základní škola

Vážení rodiče a přátelé školy,

chtěl bych Vás informovat o dění v naší škole v závěru roku 2007.

Dne 5. 12. 2007 jsme připravili tradiční mikulášskou nadílku, která byla všemi žáky ZŠ a MŠ přijata s velkým nadšením. Od této doby žila škola vánoční atmosférou, která vyvrcholila vánočními dílničkami, na nichž žáci vyráběli předměty k výzdobě školy a na vánoční prodejní výstavu.

13. 12. 2007 proběhlo slavnostní rozsvícení vánočního stromku na nádvoří školy, které bylo spojené s vystoupením žáků školy. Po této akci následovala prodejní výstavka výrobků našich žáků. Všichni jsme měli velkou radost, že celá akce byla hojně navštívena rodiči. Rodičům se líbily jak výrobky, které žáci ZŠ i MŠ na výstavce prezentovali i prodávali, tak i pěkné vystoupení našich žáků.

18. 12. a 19. 12. 2007 se uskutečnil 3. ročník vánočního turnaje ve stolním tenise o putovní pohár ředitele školy. O tento turnaj byl mezi žáky velký zájem, a proto bylo nutné ho rozložit do dvou dnů. Jeden den soutěžili dívky a druhý den soutěžili chlapci. Výsledkem jsme byli všichni překvapeni.

**Pořadí na prvních třech místech je následující:**

**V kategorii chlapců:**

1. místo Bláha Dominik
2. místo Bernard Miroslav
3. místo Hozman, Petránek

**V kategorii dívek:**

1. místo Boučková Alice
2. místo Hythová Michaela
3. místo Kuřerová Adéla

**V kategorii mladších žáků:**

1. místo Štolba David
2. místo Minařík Vojtěch
3. místo Alinče, Plichta

Předvánoční nálada vyvrcholila dne 22. 12. 2007 v tělocvičně školy vyhodnocením sběrové akce žáků a sportovních soutěží. Vítězové soutěží získali diplomy a odměny za své výkony.

**Nejlepší sběrači školy jsou:**

1. Žaneta Jarolímková 420 kg
2. Michaela Bartoňková 320 kg
3. Aneta Javůrková 302 kg

Všem, kdo se na sběru starého papíru i víček podíleli, MOC DĚKUJEME. Informace o výrobcích z odevzdaných víček najdete na [www.recyklace.cz](http://www.recyklace.cz).

Poté následovaly vánoční besídky v jednotlivých třídách.

A nyní, co nás čeká do konce 1. pololetí školního roku 2007/2008.

**Na čtvrtek 10. 1. 2008** připravujeme od 8 do 14 hodin **Den otevřených dveří** na 1. stupni ZŠ. Na tuto akci zveme srdečně veřejnost a zejména rodiče budoucích prvňáčků.

**Ve čtvrtek 17. 1. 2008** proběhne v historické budově školy od 13 do 17 hodin **zápis žáků do 1. třídy**. Náhradní termín zápisu je stanoven na úterý 5. 2. 2008 od 13 do 15 hodin.

Ve dnech 12. – 19. 1. 2008 se žáci 6. a 5. třídy vypraví do zimní školy v přírodě v penzionu Krásná v Jizerských horách.

Od 19. 1. do 26. 1. 2008 se žáci naší školy zúčastní lyžařského výcvikového kurzu v Rokytnici nad Jizerou. A potom čeká žáky školy vyhodnocení jejich práce za 1. pololetí školního roku 2007/2008.

Závěrem mi dovoluji popřát Vám všem hodně zdraví a úspěchů v roce 2008.

**Mgr. Vladimír Holub, ředitel školy ■**

## ■ Školní družina a zdravotnický kroužek

O prvním prosincovém víkendu proběhlo ve škole „Předvánoční dovádění s Červeným křížem“. Přítomné děti si postupně vyzkoušely tvorbu různých přáníček, drátkových motýlků, zdobení květináčků ubrouskovou metodou, práci s keramotou... Odpoledne jsme vyrazili směr nádraží Bráník na Mikulášskou jízdu parním vlakem pražským semmeringem do Zličína a zpět. Cestou nás navštívili také čert s Mikulášem a andělem. Kupodivu si čert nikoho neodnesl a všechny děti dostaly malý sladký dárek a pamětní list. Po večeři na všechny čekalo překvapení v podobě dárců pod vánočním stromečkem, který děti již během dopoledne stihly ozdobit. V neděli po snídani si všichni dokončovali svá dílka, ke kterým se přidalo ještě zdobení perníčků. A došlo i na první pomoc. Části dětí byla namaskována různá poranění a ostatní se je s většími či menšími úspěchy snažili ošetřit.

V pondělí 17.12. si některé děti zahrály na kuchaře a kuchařky a připravily dva výborné drobenkové ovocné koláče. Nejprve se rozdělily na dvě skupinky. Každá skupina dostala stejný díl potravin nutných k přípravě koláče a další pomůcky potřebné k práci. Potom přišlo na řadu odjadřování, loupání a krájení jablek, šlehání, míchání, vymazávání plechů, příprava drobenky..... Práci si děti mezi sebe dělily samy a nutno dodat, že to zvládaly celkem dobře. Jejich spolupráce byla vidět na výsledku jejich snažení. V 15 hodin byly připraveny dva plechy s jablečným drobenkovým koláčem, které čekaly jen na upečení.

V úterý 18.12. proběhly již tradiční Vánoční dílničky. Děti si mohly společně se svými rodiči a sourozenci připravit drobné vánoční dekorace. Zdobily připravené medové perníčky, vyráběly malé svíčky, ozdobičky z burských oříšků nebo papíru zdoběného krupicí, motaly svíčky z včelího vosku nebo vytvářely nejružnější přáníčka. V jejich práci jim zdatně pomáhali i někteří z rodičů, kteří si na své děti i v předvánočním shonu dokázali udělat čas. Na všechny také čekalo malé občerstvení, které děti před dílničkami připravily. A samozřejmě nechyběly ani koláče, které přichystaly již den předem.

Během prosince také proběhla výstava prací na téma „Rodinný vánoční strom“. Stromek bylo možno zhotovit z libovolného materiálu. Jedinou pod-

mínkou bylo, že se na jeho tvorbě bude podílet kromě dítěte i některý další člen rodiny. Ve třídě se nám tak sešlo 25 krásných vánočních stromků z nejrůznějších materiálů. Fotografie všech stromečků si zájemci mohou prohlédnout na našich stránkách [www.druzinaslivenec.estranky.cz](http://www.druzinaslivenec.estranky.cz) **Petra Šiganová ■**

**Anglická jazyková školička Kryštof**  
pro děti 3-7 let

Discover the New World for your child with us



- kvalifikovaní rodiči mluvčí
- 9ti letá tradice
- motivující multikulturní prostředí
- Fun English Every Day
- příjemná tvůrčí atmosféra

**Kryštof Junior – English Club**  
pro školáky 6-14 let

- with a native speaker • max. 4 námořníci ve skupině

**Summer Camps**  
**Spring Camps**  
**Winter Camps**



**A n g l i c k á š k o l i č k a K r y š t o f**

Sadová 61, Černošice  
Rembrandtova 2240  
Praha 10 (u metra Skalka)

Mobil: 604 258 016 , 604 204 889  
E-mail: [info@klckrystof.cz](mailto:info@klckrystof.cz)  
[www.klckrystof.cz](http://www.klckrystof.cz)



## ■ Mateřská škola, společnost

### ■ Mateřská škola - poslední ohlédnutí za kalendářním rokem 2007

Již jsme si všichni popřáli všeho dobrého do nového roku, ale malé ohlédnutí a vzpomínka na začátek školního roku jistě zaujme všechny čtenáře.

Je konec října a všechny děti v mateřské škole se připravují k odjezdu do školy v přírodě v Česticích. Odjíždíme s obavami, jak pobyt zvládnou jak tříleté děti, tak děti, které nastoupily v září. Ale naše obavy byly zbytečné. Od prvního dne se všechny děti zabydly v novém domově tak, jako by tam patřily. Zážitek bylo tolik, že ve vzpomínkách dětí se udrží hodně dlouho.

Nezahálíme ani v mateřské škole. Naše děti mají mnoho možností zapojit se do různých kroužků. Není jednoduché kroužky zprovoznit, protože agentury, které tyto aktivity organizují, mají limit 10 dětí, aby se kroužek rozjel. Dalo nám hodně práce, aby pro naši mateřskou školu přivřeli oči a kroužky se mohly rozjet. Úsilí přineslo ovoce, a tak v naší malé školičce máme nejen

výuku angličtiny, ale i keramiku a hru na flétničku. Od druhého pololetí začne plavecký výcvik v Plavecké škole Pulec.

A ještě ohlédnutí za nejkrásnějšími svátky v roce. Pro naše děti začala příprava již začátkem prosince. Dne 5. prosince se přišel na děti podívat Mikuláš s čerty a andělem a přinesl velký koš plný sladkostí. Děti přednášely, zpívaly a oči mířily k tajemným balíčkům, které jim čert s Mikulášem rozdali.

Nacvičování na besídku, výroba dárek. Toto vše bylo zakončeno posezením u stromečku, prodejem výrobků na vánočním jarmarku a vánoční besídkou pro rodiče.

Chtěla bych touto cestou poděkovat všem rodičům, kteří pomohli při zajišťování všech akcí v mateřské škole.

Věřím, že si všichni užili krásné vánoce, bohatou nadílku a těšíme se na další spolupráci.

**Eva Vejvodová ■**

### ■ Setkání s Anežkou ve Slivenci

Slivenečtí, Holynští, ale i přespolní měli možnost prožít dne 11. listopadu 2007 hezké nedělní odpoledne. Teatr Víti Marčíka ho v hospodě U Žilínů ve 14,30 hod. zahájil pohádkou Popelka. Dřevěné loutky oživil v rukou Víti Marčíka a Víti Marčíka, tj. otce a syna. Zpracování pohádky bylo velice zajímavé. Oba prostřednictvím této pohádky rozdávali napětí, radost, ale také životní moudro.

Pak nás p. farář Zdeněk Skalický při mši svaté přenesl k víře našich otců. Ne jenom těch starozákonních jako byli Abrahám, Izák, Jákob, ale také k novodobým, jako byli svatí Augustin, Ambrož, Jeroným, ... svatá Anežka Česká, kterou jsme si tento den zvláště připomínali. Jak se Bůh projevil v jejím životě? „Atributem sv. Anežky je beránek“ řekl, „vyjadřuje její povahu – mírnost, pokora ... Uvnitř sebe sílu - tichou, ale účinnou. Zřídila první špitál pro nemocné, věnovala se i velice účinně a dobře politice.“

Po mši, které se účastnili také farníci z Radotína, Černošic a Třebotova, pokračoval program opět v sále v hospodě u Žilínů, a to promítáním filmu Dračí setba. Film nám přiblížil procesy v padesátých letech. Zachycuje výpovědi bývalých politických vězňů a bývalých bachařů na dole u Příbrami. Sleduje dění v naší společnosti po dobu třinácti let. Hlasování

v Poslanecké sněmovně, oslavy 1. máje v KSČ a KSČM, záběry z projevu našich vládních zastupitelů, průběh soudu s Dudou, jsou tam zobrazeny dokumenty, které jsou dokladem nevole naší společnosti odsoudit krutost a svévoli bývalého režimu za spáchané zločiny, procesy smrti, umučení k smrti u výsledků a týrání vězňů neprávem odsouzených.

Po zhlédnutí filmu přišla mezi nás režisérka paní Kristýna Vlachová. Kytici růží, kterou přijala od diváka jako poděkování, předala s úctou paní Plockové, manželce JUDr. Plocka, bývalého politického vězně na dole u Příbrami. Oba manželé přijali na tuto besedu její pozvání. Všichni tři pak odpovídali na dotazy občanů. Otáze bylo mnoho. V menších hloučcích se rozhovory protáhly a pokračovaly i v čase přípravy skupiny Bridge Band J. K. Nováka na své vystoupení.

Od 19,00 hod. až do 21,00 hod. pak skupina J. K. Nováka hrála k tanci a poslechu. Téma písní bylo věnováno i válečným veteránům, kterým tento den taky patřil.

Ještě jedno malé poohlédnutí. Když jsem zavírala kostel, skupina mladých rodin s dětmi zapalovala své lampionky a v 17,00 hod. podle plánu vyrazila. Kvůli nepříznivému počasí šli jenom na menší okruh od kostela kolem Řeznictví Görgl a kolem hospody U Žilínů zpět ke kostelu.

**Anna Kotová ■**



Plný sál dětí pozorně sledoval teatř Víti Marčíka



#### Poděkování

**Lampionový průvod** - poděkování rodině Morsteinů, tedy Hance a Karlovi, za celou akci, teplý čaj a milé slovo.

**Setkání s Anežkou** - poděkování zastupitelům MČ Sliveneč a to především paní Mgr. Janě Novotné, poděkování celé rodině Haasů, díky jejich technice a zkušenostem s jejím ovládnutím se mohl promítat film, díky jim bylo kde sedět a díky jim mohli herci vynést a snést v hostinci U Žilínů své těžké kulisy (klavír apod.).

Všem patří veliké díky a Pán Bůh zaplať. **Mgr. Jana Radojčič ■**



Skupina Bridge Band

## ■ Adventní akce

### ■ Rozsvěcení vánočních stromů

V sobotu 1.12. 2007 v 10:00 se ve Slivenci i v Holyni sešly děti se svými rodiči ke zdobení vánočních stromů.

Zvláště v Holyni před téměř dokončenou kaplí bylo živo. Některé děti přinášely i vlastnoručně vyrobené ozdoby. Smrk, který byl před kaplí sv. Jana Křtitele instalován, věnoval Holyni p. polesný Kadeřábek.

V 16:00 odpoledne se u borovice před základní školou ve Slivenci rozezněly flétny a kytary. Koledy si pro nás nacvičila

rocková amatérská skupina „Rána z milosti“. Při jejich muzicírování se rozsvítil obecní vánoční strom a zvonečkový průvod asi stovky občanů se vydal na cestu do Holyně. V Holyni u svítícího stromku již čekali holyňští a společně jsme si poslechli druhou porci vánočního muzicírování.

Advent začal a světla zářila nejen v rozžatých lucerničkách a na vánočních stromech, ale hlavně v očích dětí...

**Kud** ■

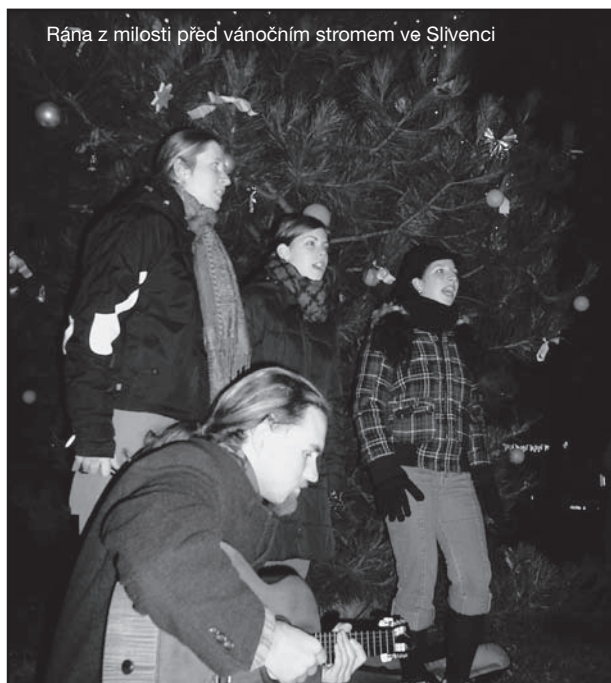

Rána z milosti před vánočním stromem ve Slivenci



Zpívání v Holyni si užilo mnoho dětí

### ■ Mikuláš naděloval

V sobotu 8. 12. 2007 se konala „Mikulášská nadílka“ v sále holyňského hostince U Knotků.

Již v dopoledních hodinách se dostavili nadšenci, aby za pomoci svých ratolestí sál slavnostně vyzdobili. Odpoledne se sál do posledního místa zaplnil nedočkavými dětmi v hojném doprovodu blízkých. Návštěvníci mohli shlédnout pásmo, které připravili žáci ZUŠ Na Popelce (pobočka Sliveneček) pod vedením p. uč. Moniky Svobodové, a veselou pohádku „O Sněhurce“, kterou nastudovala s členy divadélka „ŠlyVen“ umělecká vedoucí Jana Radojčič.

Se soumrakem se objevil i sám svatý Mikuláš s andělem a čerty a naděloval pod vánoční strom u krásně opravené kaple „Zdraví“, „Štěstí“, „Lásku“

a „Přátelství“ všem holyňským, sliveneckým i ostatním návštěvníkům obce. Děti se také dočkaly, protože v Holyni, Slivenci a přilehlém okolí jsou děti hodné a šikovné, tak byly odměněny bohatou nadílkou. Besídku zakončila „Čertovská diskotéka“, kde v kole s ostatními tančili i všichni čerti. Večer dále pokračoval Mikulášskou zábavou pro dospělé.

Velké díky všem, kteří svou prací, podporou, radou nebo i samotnou účastí pomohli rozdat dary nejcennější: štěstí, lásku, přátelství a radost ostatním.

Poděkování: pohostinství U Knotků, kulturní komisi MČ, OS Na Kraji, holyňským maminkám a výše jmenovaným účinkujícím.

Mimořádné poděkování svatému Mikuláši, andělovi a oběma čertům.

**M. Pravdová** ■



Mikulášská nadílka



Představení o Sněhurce



## ■ Adventní akce

### ■ Setkání s Mikulášem

V úterý 4. prosince přišlo do tělocvičny ZŠ více dětí než obvykle. Na programu bylo nejen cvičení, ale i setkání s Mikulášem, čertem a andělem. hol ■



### ■ Mikulášská zábava

V pátek 30. listopadu se na sále U Žilinů konala Mikulášská zábava. K tanci hrála pravidelným návštěvníkům známá kapela Peater's Painters. Před pár lety, ještě v době, kdy se ve Slivenci žádné kulturní akce nekonaly, si parta kamarádů řekla, že by stálo za to stojaté vody trochu rozčeřit a něco podniknout a od té doby celkem pravidelně pořádáme Mikulášskou a Josefskou zábavu. Iniciátorem těchto akcí je Ivo Jonáš, s nějakým nápadem jak obohatit program a pobavit sebe i publikum vždy přijdou Mirka a Petr Nosákoví. Těší nás, že i dnes, kdy Slivenc žije bohatým kulturním životem, tato akce nezapadla a přilákala mnohé návštěvníky.

*Milena Hollmannová* ■



### ■ Adventní koncert

V neděli 9. prosince jsme se v 17:00 hod. sešli v kostele Všech Svatých ve Slivenci, abychom vyslechli adventní koncert. Koncert byl zvláštní a milý tím, že skladby klasiků J. S. Bacha, B. Smetany, A. Dvořáka a dalších mistrů pro nás nacvičily děti ze ZŠ Slivenc a ZUŠ Na Popelce (flétny, klavír a zpět), soubor „Kanárčí“ z Barrandova (flétny) a dále pánové Milan Jermář a Adam Jermář (varhany, trubka).

Koncert uspořádal ÚMČ Praha-Slivenc, ZŠ Slivenc, ZUŠ Na Popelce – pobočka ve Slivenci a farnost Slivenc.

PODĚKOVÁNÍ : p. Součkové a Šírkové, lektorkám ZUŠ Na Popelce, a panu učiteli Hodbošovi, uměleckému vedoucímu souboru Kanárčí

hol ■



### ■ Zdobení stromků pro zvířátka

V neděli 23. prosince jsme se sešli s dětmi a rodiči před sliveneckým květinářstvím a vydali jsme se na Trpec, kde jsme ozdobili stromek pro zvířátka, zazpívali si koledu a zapálili prskavky. Děkuji všem, kteří se i přes velký mráz dostavili a všem přeji skvělý nový rok 2008. *Hanka Morsteinová* ■

## ■ Adventní akce

### ■ Slivenecký Vánočník

15. prosince úspěšně proběhl festival nezávislé tvorby Slivenecký vánočník, kterým jsme místní dění obohatili o kulturní událost plnou kouzel a nečekaných zvratů. Cílem bylo dosáhnout v rámci jedné tématické linie zároveň určité různorodosti. Vystoupil kouzelník, zazněl maďarský rock, klasický bigbít, alternativní punk a „prosáčky“ i tóny ze „spodních proudů“. Sál zdobily obrazy JFK a vše doplnil prodej fairtrade kávy a handmade výrobků.

Paul Merild kouznil pro děti i dospělé a postupně mu asistovali snad všichni přítomní v sále. Hodinové vystoupení zakončil únikem ze svěřací kazajky. Nejkouzelnějším ovšem bylo, když do rozpočtu akce rozmnožil stokorunovou bankovku.

Hudební část zahájili slovenští Maďaři z Prahy Gregor Samsa. Jejich tříčlennou sestavu oslabil zánět šlach, a tak měli bubeníka



kouzelník Paul Merild

elektronického. Rockový začátek vystřídal Sladký konec. Po bigbítové klasice ze Žižkova se ocitáme jako v Jiříkově vidění a za tónů electroundergroundu jsme vrženi do další části večera. Vedle podia přibyla videoprojekce oživující tak celý program. Večer nabíral na obrátkách, Nedělní lidé „se věšeli na vlastních oprátkách“, paradoxně i v sobotu roztočili svůj kolotoč a zvedli lidi ze židlí. Početný podzemní orchestr BBP hrál nečekaně vánočně a skočně polku. Nestandardní punk Standartního kompotu z Varnsdorfu celý večer zakončil v neuvěřitelném rytmu svého saxofonu.

Děkujeme ÚMČ Praha – Sliveneč i sponzorům (Truhlářství Marek, Pneuservis Slavík, Sklenářství Synecký, Řeznictví Görglovi, Drogerie JIMI), bez nichž by projekt nemohl vzniknout!

Za VšemiSměry Klára Vaňková ■



kapela Nedělní lidé

### ■ Sváteční doba v kostele Všem Svatých

Na Štědrý den v podvečer se někteří z nás sešli v kostele Všem Svatých, aby společně slavili narození Páně.

Mši svatou celebroidal mladý jezuita Miroslav Herold. V Římě studuje církevní dějiny. Velmi zajímavě vyprávěl o římských vánočních zvycích a ve svém kázání přinesl slunce a radost. Po skončení veselé mše svaté jsme měli malé agapé – tedy „hostinu“ – ochutnávku vánočního cukroví od místních kuchařek.

Na Nový rok v 15.50 zahájil Slavnost Panny Marie náš pan farář Zdeněk Skalický. Ve svém kázání mimo jiné podpořil novoroční předsevzetí

a přání. Řekl, že nevadí, že člověk je často poruší, ale že už sama myšlenka – touha být lepším – je bezvadná.

Při odchodu z kostela nám mladí ministranti nabídli košík „s překvapením“ – psaníčka s citáty z Bible vybízejícími k novoročnímu zamyšlení.

Když jsme, už za tmy, vycházeli po skončení mše z kostela ven, přáli jsme si vzájemně zdraví, štěstí, dlouhá léta...

Do zimního podvečera prvního dne roku 2008 nás z kostela provázelo světlo a tóny varhan.

JaR ■

### ■ Ritornello - barokní roráty

Sešli jsme se na ně v pátek 21. prosince v snad nejstudenejším kostele v celé Praze, tedy u nás v kostele Všem Svatých ve Slivenci. Kupodivu stačilo několik svíček a potěcha z „rorátníků“. Jak se neradovat, když vidíte, že někdo nejenom umí, že stále hledá a že to dělá s chutí. Soubor je již skoro naším kamarádem, protože nás v redukované podobě vedl i masopustním průvodem. Teď byl kostelík plný dobového zpěvu, který byl zklidňující, ale kupodivu i šibalský. Konečně jsme poznali i některé nástroje – niněru, šalmaje... Soubor „Malý návrat“, což je překlad jejich

názvu z itaštiny, objevuje nejen původní melodie, ale i malebnou češtinu. I když jsme začasto „přemejšlovali“, nestrachoali jsme se, protože – „jen je třeba s pokorou učit se řeči dávných krásných slov...“, jak stojí v malém zpěvníku, který si všichni mohli odnést domů.

Vedoucí souboru nám vysvětlil, že roráty spojovaly při zpívání všechny sousedy. A to je a bude cílem všech našich setkávání. Věřme, že časem vybereme i na zateplení našeho kostela.

Jana Novotná ■

### ► Charitativní sbírka ◀

OS Na Kraji ve spolupráci s úřadem MČ Praha-Sliveneč vyhlašuje charitativní sbírku čistého a zachovalého šatstva (pro děti i dospělé), lůžkovin, hraček, domácích potřeb (hrnce, nádobí) a kancelářského papíru určenou pro Diakonii Broumov. Věci v igelitových pytlích můžete přinést v termínu 14.1. - 18.1. 2008 v pracovních hodinách úřadu do zasedací místnosti. Děkujeme všem dárcům a přejeme do nového roku hlavně zdraví a pohodu.

Za OS Na kraji Hanka Morsteinová ■



## ■ Sport, pozvánky

### ■ Hokejové derby Sliveneč-Holyně 4:3

V neděli 25. listopadu bylo v zimní hale v Černošcích v 10:00 hod. zahájeno hokejové utkání Výběru Slivence a Realu Holyně. Myšlenka uspořádat hokejové derby vznikla již na úspěšném fotbalovém derby v dubnu loňského roku.

Od září dávali kouči obou týmů dohromady soupisky, zvláště mužstvo Slivence se k přípravě utkání postavilo téměř profesionálně. Derby předcházely taktické schůzky obou týmů.

Počáteční převahu Slivence zachraňoval brankář Realu Holyně, přesto se Sliveneč dostal rychle do vedení. Real po celý zápas dotahoval a zvláště v závěru utkání jakoby nabral druhý dech a holyňští fanoušci za stavu 4:3 věřili ve vyrovnání. Přestože šanci bylo několik, tento výsledek Výběr Slivence uhájil a spravedlivě převzal z rukou M. Pravdové-Pavličkové, hlavní iniciátorky derby, pohár a diplom pro vítěze. Vítězům patří blahopřání a Realu Holyně prostor pro odvetu v příštím roce.



Za Výběr Slivence skóroval Robert Busch (1), Aleš Ryzák (2), Martin Janáček (1). Za Real Holyně Josef Žák (2), Antonín Podzemský (1). **Kud** ■



### ■ Ozvěny Ekofilmu ve Slivenci

Městská část Praha – Sliveneč ve spolupráci s Ministerstvem životního prostředí ČR pořádá dne 25. a 26. 1. 2008 přehlídku pořadů z XXXIII. Mezinárodního filmového festivalu o životním prostředí, přírodním a kulturním dědictví EKOFILM 2008.

Hlavním tahákem letošních Ozvěn bude nepochybně film **Nepřijemná pravda** režiséra Davise Guggenheima, který se stal hitem filmového festivalu v Sundance a jehož hlavní protagonista, bývalý americký viceprezident Al Gore, dostal za něj (a nejenom za něj) Nobelovu cenu míru za rok 2007. Film burcujícím způsobem varuje před globálním oteplováním.

#### Program Ozvěn:

25. 1. 2008 – dopoledne – promítání pro ZŠ Praha – Sliveneč

26. 1. 2008 – od 15 hodin – promítání pro veřejnost

15.00 – 16.00 **Ukrutně dobrá koupě** / A Killer Bargain. Film, který získal Velkou cenu EKOFILMU, poukazuje na zrádné kořeny faleš-

ného blahobytu, který získáváme pouze za cenu velkého utrpení jiných. Odhaluje explozivní vztah mezi tzv. třetím světem a západní konzumní společností.

16.00 – 17.40 **Nepřijemná pravda**

17.45 – 17.50 **Konzumační /Consumered**. Film dokázal na minimální ploše beze zbytků obsáhnout celou problematiku sebevražedného, krátkozrakého a nepoučitelného chování člověka na planetě Zemi. Získal na Ekofilmu cenu v kategorii Volná tvorba.

17.50 – 18. 20 **Pokusná zvířata**. Český film, který získal Cenu v kategorii Publicistika, zpravodajství, ukazuje drastické pokusy na zvířatech.

18.20 – 20.00 **Drsný dopad/ Crude Impact** – dlouhý, ale velmi působivý film je aktuálním příspěvkem k celosvětové diskusi o ropě a s tím spojených následných souvislostí. Film získal Cenu statutárního města České Budějovice i Cenu studentské poroty. ■

#### *Beseda se starostkou*

*se bude konat dne 23. ledna 2008 od 18 hodin*

*v zasedací místnosti ÚMČ.*

*Hostem bude ředitel naší ZŠ a MŠ Mgr. Vladimír Holub,*

*proto bude hlavním tématem škola a školství.*

*Srdečně Vás zveme!*

Komise pro kulturu, školství, sport a volný čas zve na **Rehabilitační seminář** zaměřený na poruchy pohybového aparátu. Přednáška bude spojená s jednoduchými ukázkami rehabilitačních cvičení.

Součástí semináře bude individuální poradna. Seminář povede MUDr. Helena Urbancová, primářka lázeňské skupiny Eden Group v Karlových Varech

**KDY? V sobotu 16. února 2008 v 15:00**

**KDE? V zasedací místnosti ÚMČ**



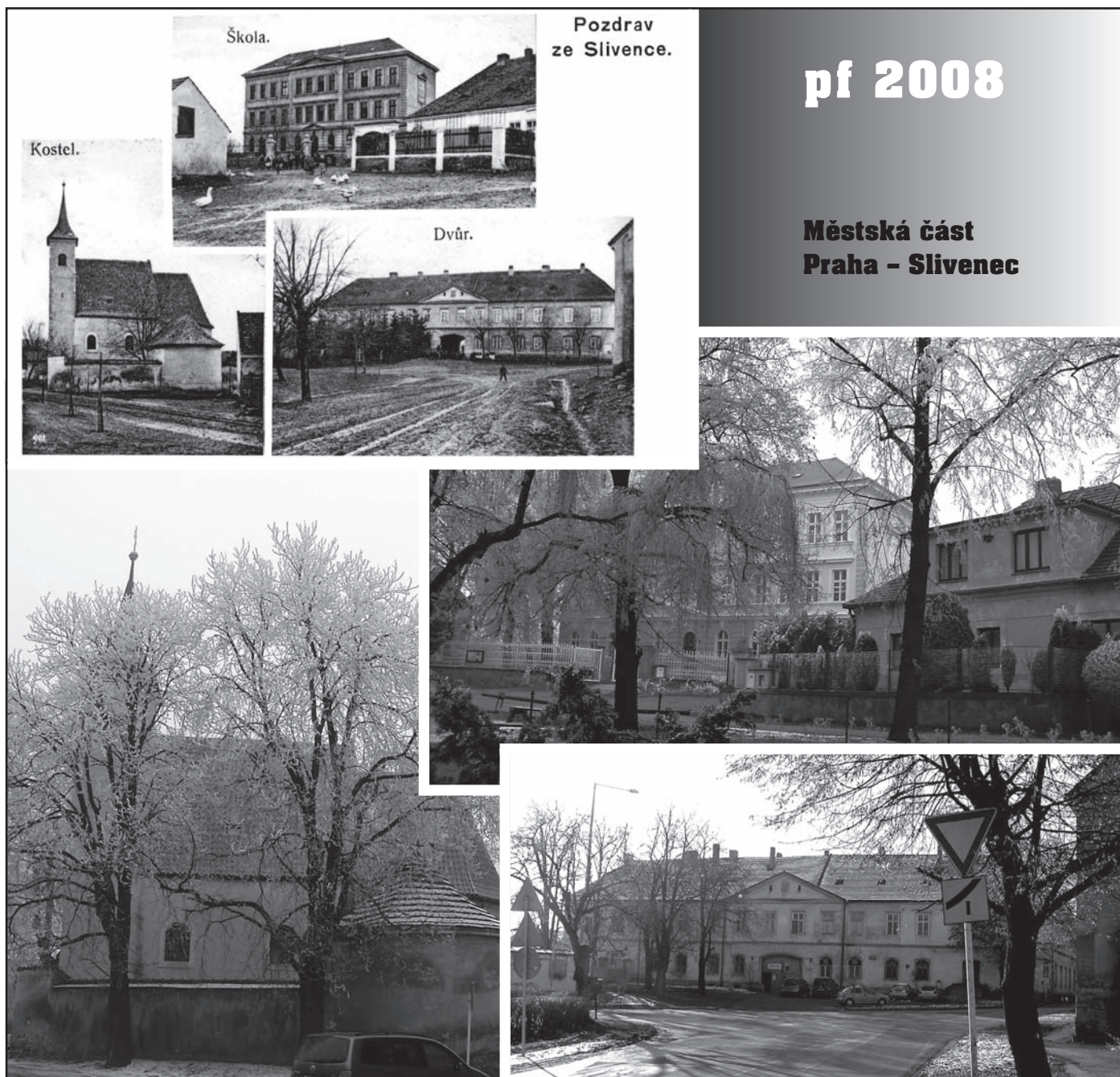

## ■ Kalendář kulturních a společenských akcí na leden - březen 2008 pořádaných v MČ Praha-Sliveneč

### Leden

- 6.1. 15:50 Bohoslužba v kostele Věch Svatých (Farnost Sliveneč)
- 7.1. 16:00 Schůzka seniorů (sociální komise)
- 10.1. 8:00 – 14:00 Den otevřených dveří v základní škole (ZŠ Sliveneč)
- 14.1.-18.1. Charitativní sbírka oděvů pro diakonii Broumov (MČ, OS Na Kraji)
- 17.1. 13:00 – 17:00 Zápis žáků do 1. třídy (ZŠ Sliveneč)
- 20.1. 15:50 Bohoslužba v kostele Věch Svatých (Farnost Sliveneč)
- 23. 1. 18:00 Beseda starostky s občany (host ředitel školy)
- 25.1. - 26.1. Ozvěny Ekofilmu (MČ)

### Únor

- 3.2. 15:50 Bohoslužba v kostele Věch Svatých (Farnost Sliveneč)
- 5.2. 13:00 – 15:00 Náhradní zápis žáků do 1. třídy
- 9.2. Masopustní průvod (MČ, OS Na Kraji)
- 11.2. 16:00 Schůzka seniorů (kult. komise)
- 16.2. 15:00 Sobotní seminář s rehabilitací nejen pro seniory (kult. komise)

- 17. 2. 15:50 Bohoslužba v Kostele Věch Svatých (Farnost Sliveneč)
- 28. 2. Velikonoční keramické dílničky pro veřejnost (kult. komise MČ, OS Na Kraji, ZUŠ)

### Březen

- 2.3. 15:50 Bohoslužba v kostele Věch Svatých (Farnost Sliveneč)
  - 3.3. 16:00 Schůzka seniorů (sociální komise)
  - 6.3. Velikonoční keramické dílničky pro veřejnost ( MČ, OS Na Kraji, ZUŠ)
  - 15.3. Velikonoční jarmark na návsi (MČ, OS Na Kraji, ZŠ)  
Velikonoční koncert
  - 16.3. 15:50 Bohoslužba v kostele věch Svatých (Farnost Sliveneč)
  - 18.3. Prodejní velikonoční výstavka (ZŠ Sliveneč)
  - 20.3. Velikonoční keramické dílničky pro veřejnost (MČ, OS Na Kraji, ZUŠ)
- Podrobnější informace a přesné časy jednotlivých akcí najdete na našich stránkách a na webu MČ Praha-Sliveneč

## SLIVENECKÝ MRAMOR | časopis Městské části Praha - Sliveneč

vydává ÚMČ Praha - Sliveneč, K Lochkovu 6, 154 00 Praha - Sliveneč, tel.: 251 818 044, 251 813 754, fax: 251 811 587, www.praha-sliveneč.cz, e-mail: sliveneč@praha-sliveneč.cz, IČO 241 661, **redakční rada:** RNDr. Jana Plamínková, Mgr. Jana Novotná, Milena Hollmannová, **registrace** MK ČR E 13 215, číslo 1/08, 7. registrovaný ročník, **Sazba:** Daniela Kramerová, Tisk: Hugo, Pražská 16 , 102 21 Praha 10, **Uzávěrka:** 4. 1. 2008, **vychází** 8. 1. 2008. Distribuce zdarma občanům Slivence a Holyně. Podepsané články nemusejí vyjadřovat názor redakce, zastupitelstva a ÚMČ.