

SLIVENECKÝ M R A M O R



časopis městské části Praha – Slivenec

4 | 2011

■ Pátý ročník Sliveneckých letnic

Malé kulaté výročí pořádání sliveneckého festivalu připadlo v letošním roce na 3. – 4. června. Také letos se vystřídala na pódiu na návsi řada zvukných jmen naší hudební scény. Festival zahájili slavní Marsyas transformovaní do vzpomínkové formace „Kalandra memory band“ se stále vynikající Zuzanou Michnovou a Oskarem Petrem.

Druhým vrcholem festivalu bylo sobotní vystoupení Vladimíra Mišíka a koncert slivenecké stálice – Blue Effect s Radimem Hladíkem. Slogan moderátora Jakuba Folvarčného: „Budeme hladit myši“ byl pak předzvěstí opravdové lahůdky v podobě minirecitálu, který si speciálně pro Slivenec připravily obě legendy českého bigbitu.

Pokračování na str. 8



Jakub Folvarčný a jeho veselá pohádka Karlova a Jaromírova



Slivenecký folklórní soubor Trnečky



Bigbitová legenda Vladimír Mišík



Petr Skoumal a soubor Divadla v Dlouhé – Kdyby prase mělo křídla



Další legendy: Zuzana Michnová a Oskar Petr

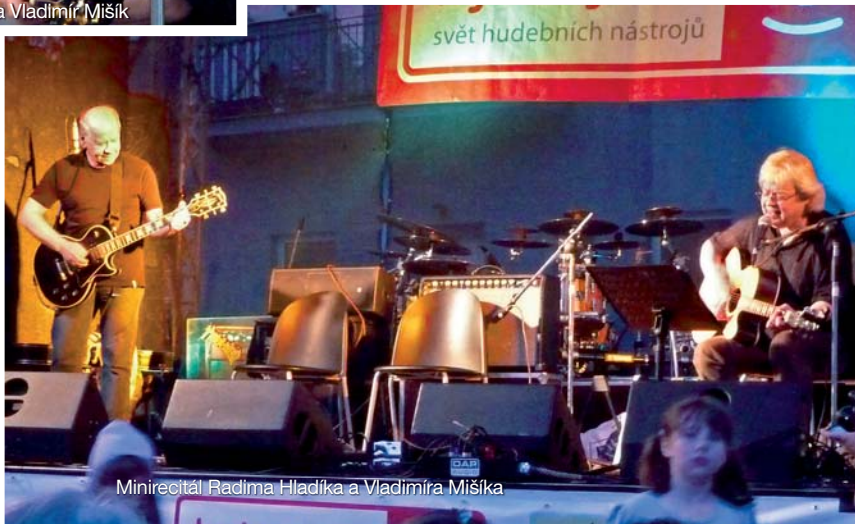

Minirecitál Radima Hladíka a Vladimíra Mišíka

Informace z 5. mimořádného a ze 6. řádného zasedání zastupitelstva MČ Praha – Slivenec

Mimořádné 5. veřejné zasedání zastupitelstva MČ Praha – Slivenec svolala starostka zejména z důvodu projednání a schválení nového pronájmu části nemovitosti čp. 22 v ul. Ke Smíchovu. Nájemní smlouva celého objektu čp. 22 byla na žádost nájemce, firmy Delicato, ukončena k 15. 5. 2011. Zastupitelé schválili pronájem přízemí budovy firmě Miško, s.r.o. za měsíční nájemné 17.500,- Kč. Firma zvítězila ve výběrovém řízení konaném dne 9. 5. 2011.

Zastupitelé dále projednali a schválili:

DARY a DOTACE

► zastupitelstvo hl. m. Prahy schválilo dne 28. 4. přidělení finančních prostředků naší MČ v celkové výši 600.900,- Kč, z toho 450 tis. Kč v rámci grantů v oblasti sportu a tělovýchovy určených pro městské části, školy a školská zařízení (150 tis. Kč na pořízení lanové pyramidy pro hřiště v ul. Za Farou a 300 tis. Kč na opravu školního sportovního hřiště), 6.600,- Kč – neinvestiční dotace pro Veřejnou knihovnu a 144.300,- Kč – účelová neinvestiční dotace pro ZŠ a MŠ na integraci žáků pro období od 1. 1. – 31. 8. 2011;

► sponzorské dary v celkové výši 70 tis. Kč na festival Slivenecké letnice; Zastupitelé schválili přijetí výše uvedených darů a dotací a rozpočtové úpravy č. 2, na základě kterých budou tyto dary a dotace zahrnuty do příjmové a výdajové části rozpočtu MČ.

RŮZNÉ

► jednání o podmínkách rozšíření komunikace v ul. V Doubcích;

► žádost firmy Lasselsberger o vyjádření MČ k rozšíření chráněného ložiska za rozvodnou;

► diskuse k hanlivému článku ve Zpravodaji ODS Prahy 5 na adresu nezávislých zastupitelů; opětovná nabídka zastupitelům za ODS, aby se zapojili do práce kontrolního výboru ZMČ.

Zastupitelé na svém řádném 6. veřejném zasedání, které se konalo 22. června 2011, projednali a schválili:

POZEMKY

► odprodeje pozemku parc.č. 1714/3 o výměře 1 m², odděleného z pozemku parc.č. 1714/1, vše v k.ú. Slivenec, za cenu 4.720,-Kč/m²;

► uzavření smlouvy na zřízení věcného břemene užívání pozemku parc. č. 1738/1, k. ú. Slivenec, za účelem provozování telekomunikačního vedení se společnostmi Telefónica O2 Czech Republic, a.s.;

► žádost na hl. m. Prahu o svěřeni správy nemovitostí pozemku parc. č. 1798/109 v k. ú. Slivenec. Jedná se o severní část ulice K Váze, na které městská část provádí celoroční údržbu a jejíž převážnou část již má ve své správě;

► odkoupení pozemku p. č. 353/25 o výměře 3 m² a pozemku p. č. 353/28 o výměře 35 m², vše v k.ú. Holyně, za cenu 675,- Kč/ m² (ulice U Smolnic)

ŽÁDOST DO OPERAČNÍHO PROGRAMU ŽIVOTNÍ PROSTŘEDÍ

► vypracování projektové žádosti na pořízení komunální čistící techniky a jejího podání v rámci výzvy OPŽP – prioritní osa 2, podoblast 2.1.3.

ČP. 22

► záměr využití druhého podlaží objektu čp. 22 pro fungování volnočasového centra.

VÝBĚROVÁ ŘÍZENÍ

► výběr zhotovitele stavby „Zřízení trubního propustku v ulici U Smolnic“, firmu RUTR, s.r.o. za cenu 357.426,- Kč vč. DPH dle cenové nabídky, na základě provedeného výběrového řízení ze dne 20. 6. 2011;

► výběr dodavatele „Lanové pyramidy v Central parku“, firmu Hras, s.r.o. za cenu 327.408,- Kč vč. DPH dle cenové nabídky, na základě provedeného

výběrového řízení ze dne 16. 6. 2011;

► výběr dodavatele „Kuchyňského vybavení v ZŠ a MŠ Praha – Slivenec“, firmu Potravinomont, s.r.o. za cenu 240.373,- Kč vč. DPH dle cenové nabídky, na základě provedeného výběrového řízení ze dne 17. 6. 2011.

BANKOMAT

► uzavření smlouvy o nájmu místa pro bankomat se společností Euronet Services, spol. s r.o. Jedná se o bezplatný nájem místa o výměře cca 3 m² v suterénu objektu čp. 22 v ulici Ke Smíchovu, za účelem provozování bankomatu.

ROZDĚLENÍ HOSPODÁŘSKÉHO VÝSLEDKU ŠKOLY

► výsledek hospodaření ZŠ a MŠ Praha Slivenec za rok 2010 ve výši 488 932,82 Kč s tím, že celá částka se převede do rezervního fondu.

ZÁVĚREČNÝ ÚČET ZA R. 2010

► vzali na vědomí zprávu o výsledku přezkoumání hospodaření za rok 2010 s tím, že byly zjištěny drobné nedostatky, které již byly odstraněny, a schválili závěrečný účet hospodaření MČ Praha-Slivenec za rok 2010 bez výhrad;

DOTACE A DARY

► navýšení rozpočtu v příjmové a výdajové části o 2 500 tis. Kč. Jedná se o investiční dotaci na akci „Havarijní rekonstrukce komunikace Višňovka“, kterou schválilo ZHMP svým usnesením č. 7/50 dne 2. 6. 2011;

► navýšení rozpočtu v příjmové a výdajové části o 196,3 tis. Kč. Jedná se o poskytnutí účelové neinvestiční dotace pro ZŠ a MŠ Praha Slivenec, a to na výplatu odměn pracovníkům v oblasti školství, kterou schválilo ZHMP svým usnesením č. 7/26 ze dne 26. 5. 2011;

► navýšení rozpočtu v příjmové i výdajové části o 47 tis. Kč. Jedná se o sponzorské dary určené na festival Slivenecké letnice;

STŘEDNĚDOBÝ VÝHLED – kapitálové výdaje MČ Praha – Slivenec za období let 2012 – 2017.

ROZPOČTOVÉ ÚPRAVY Č. 3.

RŮZNÉ

► navýšení kapacity školní družiny z 80 na 90 žáků a změnu v rejstříku škol a školských zařízení s datem účinnosti od 1. 9. 2012;

► text dopisu pro vlastníka pozemku v ul. V Doubcích, se kterým jednáme o poskytnutí části jeho pozemku na rozšíření ulice V Doubcích.

► Bez usnesení vyjádřili zastupitelé souhlas s opravou střechy bytového domu čp. 22 a se změnou projektu firmy Mramorka, která navrhuje míst bytových domů postavit menší viladomy.

Zastupitelé neprojednávají původně navržený bod „Ložisko Slivenec“, protože podle horního zákona nemá MČ kompetence vyjadřovat se k vyhlášení chráněného ložiskového území.

Na příští zasedání odsunuli rozhodování o výběru dodavatele kamerového systému, protože je nutno ověřit informace o stanovisku Úřadu na ochranu osobních údajů i některé dodatečné technické informace.

Milena Hollmannová ■

Zápisy ze zasedání zastupitelstva MČ jsou k dispozici na www.praha-slivenec.cz a na úřadě MČ.

ZPRÁVY PŘEDSEDŮ VÝBORŮ ZASTUPITELSTVA A KOMISÍ

Ing. Andres – předseda stavební komise - na schůzce stavební komise proběhlo výběrové řízení na zhotovitele stavby „Zřízení trubního propustku v ulici U Smolnic“.

Ing. Mika – předseda kontrolního výboru - na schůzce výboru proběhla kontrola plnění usnesení zastupitelstva MČ, seznámení s výsledkem přezkoumání hospodaření a závěrečným účtem za r. 2010.

Otázky a odpovědi

► **Proč při čištění komunikací nepoužíváte značky Zákaz zastavení, jako to dělají jiné městské části?**

Pronájem značek je velmi drahý, dražší než vlastní čištění komunikací.

► **Proč bylo při Letnicích tak málo stánků? Stáli jsme tam na občerstvení hrozně fronty...**

Během května se měnil nájemce objektu cukrárny a kavárny. Nový nájemce měl na přípravu akce bohužel extrémně málo času.

► **Proč nejsou zahrnuty do výstavby kanalizace dva domy v ulici Za Křížkem?**

Ulice Za Křížkem tam původně nebyla vůbec, dostala se tam až jako náhrada za jiný úsek. A z finančních důvodů se bohužel nepodařilo zařadit celou ulici. Podobných nedodělaných kousků je ovšem po Slivenci víc – např. ulice Vltavínová, Na Bělíci, Na Kraji či západní konec Habeše. Budou se samozřejmě dokončovat následně, rozhodně se obyvatelé nemusí bát, že by se na ně zapomnělo.

► **Kdy přijde na řadu výstavba kanalizace v ulici V Lipkách?**

Ulice V Lipkách, Na Přídole a ulice kolmé zatím nemají stavební povolení.

Jeho získání závisí na majetkovém vypořádání pozemků firmy Ettutato, protože na jejich pozemcích má stát přečerpávací stanice, která je pro vybudování kanalizace v této lokalitě klíčová. Doufejme, že se tak stane již brzo.

► **Proč moje maminka paní N. nebyla zmíněna ve společenské kronice?**

Do společenské kroniky jsou zařazováni senioři starší než 70 let, a to u příležitosti jejich 70., 75., 80., 85. a 90. narozenin. Od 90 let jsou zařazováni každý rok. Úřad pro ochranu osobních údajů nám neumožňuje zveřejňovat o seniorech více informací (např. věk). V případě zájmu je možné veřejně poblahopřát i s bližšími údaji a např. fotografií, ale musí to být na žádost rodiny.

► **Proč jste dali pokácet celou řadu stromů při okraji fotbalového areálu?**

Stromy stály přímo v trase staveništní komunikace pro výstavbu školky, která bude v budoucnu sloužit jako požární koridor (viz plánec na str. 5). Někteří občané si mysleli, že by se staveništní komunikace dala vést jinudy a stromy tím bylo možné zachránit. Jeden z občanů podal proto podnět České inspekci životního prostředí, která celou věc prošetřila, zjistila, že jiná trasa opravdu není možná, a pokácení stromů povolila. Věřte, že kdyby stromy bylo možné zachránit, tak jsme je opravdu nekácelili! Po skončení výstavby budou při jižním kraji požárního koridoru vysázeny nové stromy.

Jana Plamínková ■

Vážení Sliveňáci a Holyňáci,

dovolte, abych Vám napsala pár informací a novinek z naší městské části.

Výstavba kanalizace řádně probíhá. Některé ulice již jsou i zaasfaltované – Meskářova, Dominínská a zčásti ulice K Lochkovu. V jiných je již výstavba skončená, ale ještě se čeká na přípojky a opravu komunikace (Granátová, K Rozvodně), někde výstavba stále probíhá (část ulice K Lochkovu, K Váze, Na Korálově). Výstavba postupuje pomalu především v ulici Frančíkova, kde se kanalizace ukládá velmi hluboko, ale jinak tam žádné zásadní technické problémy nejsou. Naproti tomu se dosti zásadní problém projevil v ulici U Sportoviště, která je od počátku výstavby stížena obzvláštní smůlou. Přímou v trase budoucí kanalizace se tam totiž objevil kabel PRE, který tam přitom vůbec být neměl. Nyní se jedná o jeho přeložení, ale jde o poměrně velkou finanční částku. Podle nejnovějších informací by měl být kabel přeložen počátkem července. Mimochodem, tentýž kabel nám dosti významně zbrzdil i stavbu školky. Nicméně věřme, že jde jen o dočasné zdržení, být nepřijemné, a že stavba bude nakonec řádně dokončena. Další ulice se na výstavbu chystají, především na Habeši. Připomínám, že uzavírka ulice K Lochkovu bude trvat do konce července a pak na ni naváže uzavírka ulice Ke Smíchovu mezi centrem a ulicí K Váze, která bude trvat až do začátku listopadu.

Dálniční stavby měly dokončit rekonstrukci křižovatky ulice K Barandovu a Pražského okruhu dne 26. června. Od 27. června tedy fungují nájezdy na okruh již normálně. Další týden až do 2. července probíhala částečná uzavírka ulice K Austisu kvůli pokládce nového asfaltového koberce. V době, kdy čtete tento Mramor, by již ulice měla být opravena. Těm z Vás, kdo jsou přihlášení k odběru informací e-mailem, jsem informací o uzavírci posílala ihned poté, co jsem ji dostala.

Výstavba školky má zatím trochu zpoždění, jednak kvůli již zmiňovanému kabelu, jednak kvůli nutnosti přeložit topné kanály mezi učebními pavilony a kolem nich. Od kanálů totiž neexistuje téměř žádná dokumentace a jejich průběh se musí dosti složitě zjišťovat sondami. Nicméně přeložení kanálů bude do budoucna znamenat dosti významné úspory energie ve škole, umožní lepší regulaci topení a usnadní budoucí využití



pozemků kolem školy. Za správním pavilonem již vyrostlo rozlehlé zařízení staveniště firmy Ingbau, staví se přístupová cesta a požární koridor.

Před dokončením je oprava hřbitovní zdi. Dali jsme opravit i spodní část západní zdi, protože chceme dát udělat novou spodní branku a nemělo by cenu vsazovat ji do staré zdi ve velmi špatném stavu. Začala též rekonstrukce bytovky č.p. 462, která se nakonec bude dělat komplexní, tedy i s novou střechou, kterou budova potřebuje. V Holyňině se začala opravovat cesta k nádraží pěšinou U Vápenice. Ze sportovního grantu jsme získali peníze na lanovou pyramidu, která doplní stávající herní prvky na hřišti Za Farou. Na havarijní opravu komunikace Višňovka jsme získali 2,5 mil. Kč od hlavního města z rezervy pro městské části, což poněkud vylepší naši celkovou finanční situaci.

Chtěli jsme zlepšit bezpečnost v naší městské části pořízením kamerového systému, ale nakonec zastupitelstvo stáhlo tento bod z programu posledního veřejného zasedání, protože se ukázalo, že obce, které si systém pořídily, mají problémy s Úřadem na ochranu osobních údajů. Budeme si muset přesně zjistit, zda a za jakých podmínek bychom mohli systém provozovat.

V dubnu vypověděla firma Delicato nájem objektu č. p. 22, kde provozovala kavárnu a cukrárnu. V krátké době se podařilo najít nového nájemce, firmu Miško, která stihla udělat v objektu aspoň základní úpravy a otevřít již na Slivenecké letnici. Víme, že ne vše fungovalo na Letnicích tak, jak mělo, a že na obcerstvení se stály dlouhé fronty, ale firma Miško měla na přípravu opravdu vražedně málo času. Pevně věřím, že příští rok již vše pobeží hladce. Na rozdíl od předchozích nájemců má Miško v nájmu jen přízemí, protože v patře, které dosud potřebám městské části nesloužilo a kde je obytný prostor, bychom chtěli zřídit volnočasové centrum. Rozšíří se tak nabídka různých akcí a kroužků pro děti i dospělé. V budově též přibude bankomat, o který se největší měrou zasloužila místostarostka Simona Strauchová.

Před 14 dny proběhly Slivenecké letnice, největší akce, která se u nás v Městské části koná. Za jejich vzornou organizaci bych chtěla poděkovat místostarostce Lence Kudlákové, ale zasloužily se o ně i pracovnice úřadu paní Růžičková a Košařová a pracovníci údržby pánové Buriánek a Kůstka. V neposlední řadě chci též poděkovat Ing. Musilové, která má nyní, když se staví kanalizace a školka, ke své běžné úřední agendě opravdu hodně práce, protože i když jde v obou případech o akce OMI, funguje jako nejlepší znalec místních poměrů a zúčastňuje se četných schůzek i kontrolních dnů. A vzhledem k tomu, že pan Kůstka a paní Ing. Staňková, která měla na starosti agendu místního hospodářství, z ÚMČ v červenci odcházejí, chtěla bych jim poděkovat za práci vykonanou pro naši městskou část.

RNDr. Jana Plamínková, Vaše starostka ■

Závěrečný účet za rok 2010

Příjmy celkem :	19 799 688,06 Kč
místní a správní poplatky	1 024 963,75 Kč
daň z nemovitosti	2 952 502,87 Kč
daňové příjmy celkem	3 977 466,62 Kč
příjmy z vlastní činnosti	115 940,00 Kč
úroky	4 197,90 Kč
vrátky transferů	-520 910,68 Kč
ostatní nedaňové příjmy	330 087,00 Kč
nedaňové příjmy celkem	-70 685,78 Kč
kapitálové příjmy	202 000,00 Kč
neinvestiční dotace SR	512 936,00 Kč
účelové dotace - investiční	3 500 000,00 Kč
převod ze zdaň.činnosti	3 919 000,00 Kč
neinvestiční dotace MHMP	7 758 971,22 Kč
přijaté dotace celkem	15 690 907,22 Kč

Rozdíl mezi příjmy a výdaji v částce 429 550,06 Kč byl dofinancován tř. 8 (prostředky ušetřené z minulých let). Ve vedlejší hospodářské činnosti je výsledek hospodaření po zdanění 2 314 635,60 Kč.

Výdaje celkem:	20 229 238,12 Kč	
běžné výdaje celkem	13 627 031,12 Kč	
z toho:	ZŠ	2 249 295,00 Kč
	kultura	594 648,22 Kč
	míst. hospodář. - hřbitov	212 645,00 Kč
	veřejná zeleň	1 461 994,20 Kč
	komunikace	3 177 949,40 Kč
	zastupitelstvo	976 519,00 Kč
	místní správa	4 449 004,15 Kč
	ost.tělesná výchova	35 655,00 Kč
	volby	165 321,85 Kč
	dary obyvatelstvu	255 106,30 Kč
	opravy bytovka	48 893,00 Kč
kapitálové výdaje celkem	6 602 207,00 Kč	
	komunikace	3 600,00 Kč
	výkup pozemku	395 176,00 Kč
	hřiště sportovci	4 566 105,00 Kč
	bytovka	35 239,00 Kč
	rozptyl. loučka	227 214,00 Kč
	centrum	1 329 792,00 Kč
	malotraktor Terra	45 081,00 Kč

■ Výstavba mateřské školky se rozbíhá

Koncem května stavební firma Ingbau podepsala smlouvu s odborem městského investora Magistrátu hlavního města Prahy a my jsme jim mohli předat staveniště. Práce začaly komplikovat inženýrské sítě položené v zemi, jak pod budoucí školkou, tak i v blízkosti trasy přístupové a požární komunikace. Bylo třeba zjistit jejich přesnou polohu a vyprojektovat jejich přeložení. Většina těchto přípravných prací je již hotova a proto se koncem května mohlo začít s budováním přístupové cesty, která je napojena na ulici U Sportoviště.

Trasa komunikace vede na severním okraji sportovního areálu, kde je ochranný val. Jako první se tedy začne s odtěžením podélné části valu, srovnáním terénu a vytvořením únosné komunikace. Po té pak budou moci jezdit stroje i nákladní vozidla přivázející stavební

materiál a odvázející přebytečnou zeminu. Stavba se snaží co nejméně zatížit obyvatele Slivence, proto zpočátku bude doprava probíhat ulicí U Sportoviště přímo na křižovatku na ulici K Barrandovu. Až se do ulice U Sportoviště vrátí výstavba kanalizace, bude nutné jezdit ulicí K Holyni.

Budova nové mateřské školy bude přímo napojena na stávající pavilony základní školy, jejíž provoz bude stavbou do určité míry ovlivněn. Maximum nejhlučnějších a nejrušivějších prací se proto firma bude snažit zvládnout během letních prázdnin. Vzhledem k tomu, že doba realizace je smluvně stanovena na jeden rok, měla by stavba postupovat velmi rychle.

Ing. Šárka Musilová ■

■ Budování splaškové kanalizace stále pokračuje

Výstavba splaškové kanalizace ve Slivenci pokračuje podle harmonogramu. V ulici Frančikova, K Rozmezí a Ke Štěpcům postupuje společnost Skanska CZ sice pomalu, ale vytrvale. Práce jim ztěžuje velká hloubka a tvrdé podloží. Část trasy se i tuneluje. Společnost Zepris kope v ulici K Váze, na severním konci ulice Na Korálově a k 30. 6. 2011 ukončila práce v ulici K Lochkovu, kde začínají kopat Pražské plynárny. Koncem července by Technická správa komunikací, za podpory Zeprisu, Skansky a Pražských plynáren měla na rozkopaném úseku natáhnout nový asfaltový kryt v celé šířce komunikace.

Od 1. 8. 2011 se otevře ulice K Lochkovu a práce se přesunou na západní konec ulice Ke Smíchovu. Silnice se uzavře od křižovatky s ulicí K Lochkovu po zatáčku u ulice K Váze. Během tří měsíců se zde položí nový řad splaškové kanalizace a dále též vodovod a plynovod. Stavba by

měla být rovněž ukončena novým asfaltovým povrchem v celé šířce komunikace. Stále neznáme přesný termín kolaudace, podle dostupných informací by měla proběhnout během letních prázdnin u ulic Meskářova a Dominínská. O možnosti se na hotový řad připojit vás budeme informovat v dalším čísle. Do té doby platí zákaz připojení na řad splaškové kanalizace. Stále platí upozornění z minulých čísel: Všechny obyvatele výše uvedených ulic, kterých se výstavba dotkne, bych chtěla požádat, aby si nechali zpracovat projektovou dokumentaci na kanalizační přípojky, vyřídili si územní souhlas na odboru výstavby ÚMČ Prahy 5 a souhlasné stanovisko na PVK. Hodně lidí si již přípojky vyřizuje, ale stále je ještě dost občanů, kteří vyčkávají. Vzhledem k tomu, že se s výstavbou bude plynule pokračovat v dalších ulicích, měli by si obyvatelé rozkopaných ulic pospíšet.

Ing. Šárka Musilová ■

■ Rekonstrukce Višňovky může začít

Dne 20. června 2011 nabylo právní moci stavební povolení na stavební úpravy komunikace Višňovka od hřbitova po silnici do Velké Chuchle a může se požádat o dopravně-inženýrské rozhodnutí na omezení dopravy. Se stavební společností Šlehofer, s.r.o., byl dohodnut konkrétní termín realizace od 11. 7. 2011 do 21. 8. 2011. Výstavba je rozdělena do dvou etap, aby byl zajištěn přístup k nemovitostem v ulici U Trpce.

mus ■

■ Oprava hřbitovní zdi

V průběhu realizace oprav bylo zadání rozšířeno o část západní zdi tak, že bude opraven celý západní kus až po nejstarší část hřbitova. Opravy se chýlí ke konci a nyní je ještě zapotřebí objednat novou branku do spodní části hřbitova. Nová zeď je nejenom hezčí, ale především pevnější a přestalo hrozit sesunutí pomníků.

mus ■

■ Propustek v ulici U Smolnic

Jak jsme vás informovali v minulém čísle, vybuduje se v letošním roce v ulici U Smolnic alespoň trubní propustek. Ve výběrovém řízení zvítězila firma RUTR, s.r.o. s cenou 357.426,- Kč. S realizací by se mělo začít během prázdnin. Věříme, že toto opatření vyřeší převážnou část problémů obyvatel ulice U Smolnic s dešťovou vodou. Co se týče projektu na rekonstrukci ulice, podali někteří obyvatelé ulice v prosinci v rámci územního řízení námítky proti původně vytvořenému projektu. Projektantka se snažila námítkám vyhovět, ovšem vzhledem k tomu, že doplněný projekt obsahuje dešťovou kanalizaci, je nutné absolvovat veškeré kolečko nejrůznějších povolení prakticky znovu od začátku. Termín získání stavebního povolení se tak výrazně posunul. Vzhledem k dešťové kanalizaci budou podstatně vyšší i náklady na realizaci a bez dotace z MHMP nebudeme zcela jistě schopni tuto stavbu realizovat.

Ing. Šárka Musilová ■

■ Městská policie hl. m. Prahy, Obvodní ředitelství Praha 5

Hlídky Městské policie hl. m. Prahy ve svém svěřeném okrsku pravidelně kontroluje hřbitov a jeho okolí. Monitoruje podezřelé osoby a vozidla, které předává dále ke zpracování.

V chatových oblastech Holyně a Slivence se provádějí kontroly, aby se zamezilo vloupáním do chat. Při pravidelných kontrolách v obci Slivenec byly zjištěny skládky, které se úspěšně ve spolupráci s vedením obce daří řešit. Strážníci přispěli k objasnění pachatele trestného činu výtržnictví v ul. Granátové.

Dále strážníci zajišťovali průjezdnost odjezdových tras ve Slivenci. Zajišťovali pořádek při oslavách Letnic a dalších akcích pořádaných MČ Praha - Slivenec. Strážníci provádějí dozor nad přechody u ZŠ Slivenec. Vzhledem k většímu pohybu cyklistů je prováděna pravidelná kontrola Obecní louky, aby nedocházelo k poškozování jejího zařízení

a porostů.

Dětské hřiště v ul. Za Farou je pravidelně kontrolováno, aby nedocházelo k poškozování jeho zařízení a nezdržovaly se zde závadové osoby. Dále se kontroluje skládka Svoboda, zda se přiváží další materiál, neboť tato je pro jeho ukládání uzavřena. Při kontrolách nebylo zjištěno porušování režimu skládky.

Ve spolupráci s občany bylo nalezeno pět vraků osobních automobilů. Informace o jejich výskytu byla předána Správě služeb Městské policie Praha, která provedla jejich odstranění.

Stálá pozornost je věnována nepřízpůsobivým osobám a toxikomům. Je prováděna zvýšená kontrola dětských hřišť se zaměřením na poškozování jejich zařízení, požívání alkoholu a toxikomanii.

str. Čarnecký, str. Bc. Kule ■

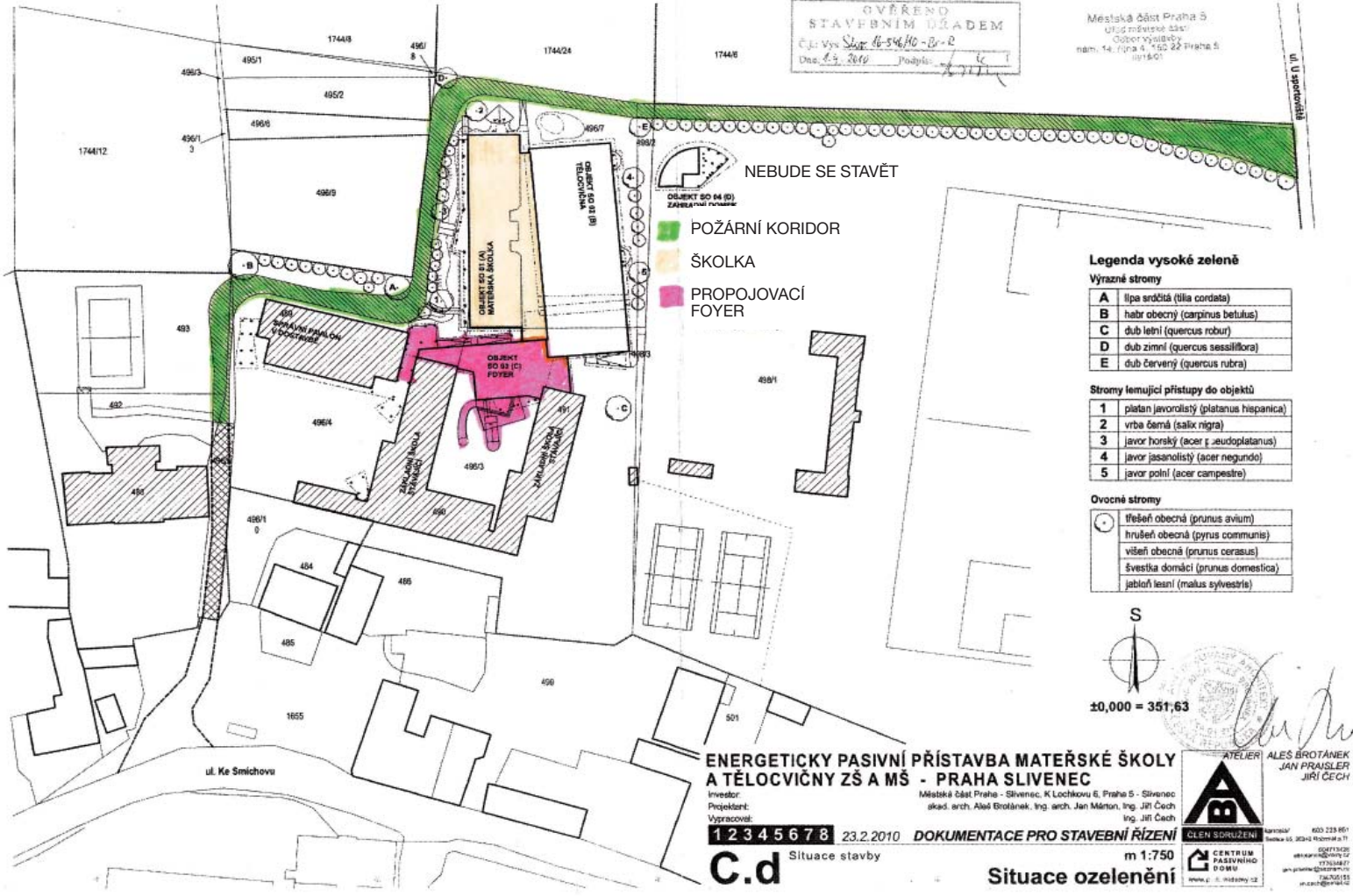

Výstavba kanalizace v ulici K Lochkovu

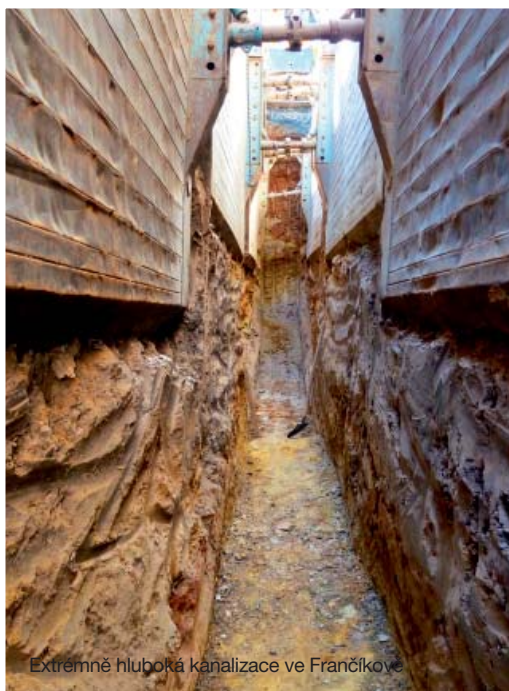

Extremně hluboká kanalizace ve Francíčkove



Kanalizace v ulici K Váze



Oprava zdi hřbitova před dokončením



Příprava staveniště pro výstavbu mateřské školy



Dne 6. června postihl naši MČ přivalový liják s krupobitím



Údržba obce příkopovou sekačkou



Obecní louka kvetla po celé jaro



Rozptylová loučka na hřbitově

Ford Fiesta
Ambiente 1,25i 3dv.

Ford Fusion
Comfort 1,4

Ford Focus
Classic 1,6 5dv.



za 199.990 Kč
vč. DPH



za 219.990 Kč
vč. DPH



za 269.990 Kč
vč. DPH

Výkup protiúčtem

Vyobrazení vozu je pouze ilustrativní

Emise CO₂: FordFiesta 127 g/km, FordFusion 154 g/km, FordFocus 159 g/km
Kombinovaná spotřeba: FordFiesta 5,5 l/100 km, FordFusion 6,6 l/100 km, FordFocus 6,7 l/100 km

AMB Praha
auto MOTOL BENI a.s.

Severní 321, 252 25 Ořech – Praha západ
Pížeňská 130/221, 150 00 Praha 5 – Motol
Strakonická 25, 150 00 Praha 5 – Smíchov
www.fordamb.cz

tel. 234 234 111
tel. 257 288 111
tel. 257 321 221

GPS: 50°1'25.838"N, 14°17'57.408"E
GPS: 50°3'55.659"N, 14°20'7.518"E
GPS: 50°3'57.415"N, 14°24'35.463"E



Feel the difference

■ Úklid obce, komunikace, údržba zeleně

V obci nyní probíhá běžný úklid zeleně, sekání trávy, zalévání a údržba záhonů. V červenci bude údržba zeleně z důvodů dovolené probíhat v omezeném rozsahu.

Pro snížení výskytu psích exkrementů na veřejných plochách zakoupila MČ Slivenec pro pracovníky údržby vysavač, který by měl usnadnit úklid výše zmíněného. Zároveň jsme objednali poměrně velký počet košů s „psími sáčky“, abychom umožnili úklid všem majitelům. Koše budou namontovány po jejich dodání během letošního léta a budou samozřejmě určeny i na běžný odpad. Nicméně opět připomínám, že podle vyhlášky hl.m. Prahy o čistotě je povinností vlastníka odstranit výkaly zvířete z ulic nebo z jiných veřejných prostranství a nedodržení může být pokutováno policií nebo zástupcem obce do výše 1000,- Kč.

V ulici Za Farou byl před „Central parkem“ osazen nový zpomalovací práh, z důvodu většího bezpečí hrajících si dětí.

Protože se v poslední době zvýšilo množství černých skládek s ojetými pneumatikami, proběhla ve spolupráci s Městskou policií v květnu a červnu kontrola autoservisů, jak se zbavují použitých pneumatik. Nežjistili jsme žádné závady, situaci budeme i nadále sledovat.

■ Kastrace volně žijících koček

Jak jsme vám slibovali v loňském roce, proběhne **1. srpna 2011** hromadný odchyt volně pobíhajících koček v oblasti Višňovka a následně vrácení koček na svá stanoviště. Akci bude zajišťovat útulek Měcholupy a měla by, alespoň na nějakou dobu, snížit jejich výskyt ve zmíněné lokalitě.

Prosím o součinnost všechny, kteří volně žijící kočky krmí, aby týden před odchylem krmít přestali, zároveň prosím všechny majitele koček v dané lokalitě a jejím okolí, aby si nechali tento den kočky zavřené doma. Jinak jim hrozí, že jejich mazlíček bude nechtěně kastrován. Ošetřené kočky budou mít vystřiženy v uchu V, aby byla možná následná identifikace.

Kdo byste ve věci nějak mohli pomoci, přihlaste se na telefon úřadu 251 818 044.

■ Poplatky za psy

V současné době by měly být poplatky za psy za rok 2011 uhrazeny. Ti, kteří ještě nezaplátili, se vystavují riziku, že budou nuceni zaplatit poplatek v trojnásobné výši. Také upozorňuji, že všichni majitelé by měli mít svého psa řádně přihlášeného, pes by měl mít známku obce a čip, registrovaný v Národním registru majitelů zvířat a v Registru psů hlavního města Prahy.

■ Odpady

► Svoz bioodpadu

Velkoobjemové kontejnery na bioodpad budou přistaveny až **v sobotu 24. 9. 2010**

od 9 do 12,00 hod na stanoviště: - Holyně na konečné 248 u kontejnerů na tříděný odpad
od 13,00 do min. 16,00 hod. - ul. Za Farou u dětského hřiště a stanoviště na tříděný odpad

► Přistavení velkoobjemových kontejnerů

vždy **v pátek cca od 14.00 hodin**, odvoz: ihned po naplnění

8. 7. 2011 - Holyně - nám. Pod Lípou, ul. Ke Smíchovu - veřejné parkoviště

5. 8. 2011 - Smaragdová, Na Botě x Na Přídole

16. 9. 2011 - Rubínová, Na Čisté x Frančíkova

Termíny jsou přislíbeny Pražskými službami, pozor může dojít ke změnám.

Podrobnosti na www.psas.cz, nebo www.praha-slivenec.cz

► Nebezpečný odpad

ve čtvrtek 11. 8. 2011

křižovatka ul. Ke Smíchovu - Rubínová 1640 - 1700

nám. Pod Lípou - Holyně 1710 - 1730

křižovatka ul. K Lochkovu - K Cikánci 1740 - 1800

ul. Na čisté 1810 - 1830

Kontejner na baterie a drobný elektroodpad je umístěn ve vstupu do úřadu naproti poště.

■ Obřad rozptylu

Zastupitelstvo MČ Praha – Slivenec stanovilo cenu za provádění smutečního obřadu rozptylu popela na místním hřbitově na 1 500,- Kč za jeden obřad. Od května je možné si službu, zajišťovanou pracovníkem Pohřebního ústavu hl. m. Prahy, objednat na ÚMČ Praha – Slivenec.

Ing. Miroslava Staňková ■

■ Mobilní obchodní kancelář Pražské plynárenské, a.s.

Termíny přistavení :

► dne 18. 7. 2011 od 9,00 do 15,00 hod.

► dne 7. 8. 2011 od 9,00 do 15,00 hod.

► dne 30. 8. 2011 od 9,00 do 13,00 hod.

► dne 22. 9. 2011 od 11,00 do 17,00 hod.

► dne 18. 10. 2011 od 13,00 do 17,00 hod.

► dne 8. 11. 2011 od 9,00 do 13,00 hod.

► dne 29. 11. 2011 od 13,00 do 17,00 hod.

► dne 27. 12. 2011 od 13,00 do 17,00 hod.

Mobilní kancelář bude umístěna v automobilu, označeném logem Pražské plynárenské, a.s., zaparkovaném na parkovišti u rybníka.

Pražská plynárenská, a.s. ve spolupráci s dceřinou společností Měření dodávek plynu, a.s. a ÚMČ Praha - Slivenec nabízí odběratelům zemního plynu novou službu - tzv. „mobilní obchodní kancelář“, jejímž prostřednictvím si stávající i potenciální zákazníci Pražské plynárenské, a.s. mohou vyřídit záležitosti související s odběrem zemního plynu bez návštěvy kontaktních míst v Praze 2 a 4.

Mobilní kancelář poskytuje zejména následující služby:

- zahájení, převod a ukončení odběru zemního plynu
- změny smluvního vztahu (způsobu placení, zásilací adresy, jména atd.)
- převzetí reklamace
- výměna, kontrola a zaplombování plynoměru
- informace k otázkám, souvisejícím s dodávkami zemního plynu
- tiskopisy a informační brožury

Služeb mobilní kanceláře mohou využít i občané přilehlých obcí a částí Prahy.

Bližší informace na tel. číslech 267 175 174 a 267 175 202, www.ppas.cz

inzerce

**Prodám štěňata německého
krátkosrstého ohaře s průkazem původu,
hnědák nebo bělouš s hnědou hlavou, pouze pejsci.**

Odběr od 1. 6. 2011.

Cena: 4.000,- Kč

Tel: 602 331 123, 728115759, Praha 5 - Holyně

■ Pátý ročník Sliveneckých letnic

Pokračování ze str. 1

Na výborné atmosféře festivalu měli však podíl všichni účinkující. K radosti dětského publika se ujal hostování soubor Divadla v Dlouhé s Petrem Skoumalem s představením „Kdyby prase mělo křídla“, milovníky rockových balad příjemně překvapilo duo Andezit nebo vystoupení Romana Dragouna. Odpoledne patřilo, jak tomu je zvykem, mladým, začínajícím kapelám. Zahráli Hand Grenade a Bonebroke a domácí publikum ocenilo sliveneckou kapelu All rock, i když musela své vystoupení kvůli průtrži mračen trochu zkrátit. Sobotní dopoledne si užily děti během tradičního bloku Letnice dětem. V parčíku před kostelem shlédli malí návštěvníci Pohádku Karlovu a Jaromírovu a na pódiu vystoupil slivenecký dětský folklorní soubor Trnečky, který předvedl zbrusu nové lidové kroje.

Slivenecké letnice zakončil v sobotu pozdě večer nádherný ohňostroj, který český kytarový mág Radim Hladík a hudební dynamit v podobě Jana Křížka doprovodili za bouřlivého ohlasu publika svou improvizací...

Festival Slivenecké letnice se může každoročně konat nejen díky podpoře (a velkému nasazení) MČ Praha – Sliveneč, ale také a hlavně proto, že je podporován mnoha (především místními) sponzory a mnohými, kdo jej mají rádi. Opravdu všem patří velké poděkování. **Lenka Kudláková ■**

Poděkování za finanční podporu Sliveneckých letnic 2011 patří všem sponzorům a omluva firmě ArgaTrans, jejíž logo bylo na plakátech chybně uvedeno (www.argatrans.cz).



Kapela Bonebroke



Kdyby prase mělo křídla sklídilo u dětského publika velký úspěch



Duo Andezit



Vystoupení Vladimíra Mišíka



Roman Dragoun



Kalendra memory band a Zuzana Michnová



Radim Hladík a Jan Křížek

Slivenecký klub Švestka v novém

V září roku 2009 zahájil provoz nově vzniklý Slivenecký klub Švestka v přízemí Úřadu městské části Praha – Sliveneč. Omezené prostory Klubu sloužily dva roky Rodinnému centru Pecka, Obecnímu divadélku Knoflík a turistickému oddílu Špagetka.

Ve žluté místnosti naproti poště to všechno začalo. Najednou tu bylo místo pro setkávání, utvářela se nová přátelství a občas to tam hučelo jako v úle. V tom komorním prostředí měli k sobě všichni opravdu blízko a naučili se velké toleranci. Těm, kteří se podíleli na vzniku a fungování Klubu, bylo však již po prvním roce fungování jasné, že rozšiřovat nabídku o aktivity pro seniory nebo kurzy pro školní děti, mládež a dospělé můžeme až poté, podaří-li se nám získat větší prostory.

Od září 2011 se nám otevírá nová příležitost. Klub se rozšíří o prostory v patře bývalé pizzerie. Byt o čtyřech místnostech (do budoucna herna, ateliér, studio, učebna) nám umožní nabídnout domácím i přespolním kvalitní nabídku volnočasových aktivit. Chceme vytvořit

příjemné prostředí v hektickém světě, místo pro setkávání, kde se může každý tvůrčím způsobem podílet na fungování Klubu, něco zajímavého se dozvědět, naučit. Chceme se v našem počínání odlišit od zavedených školních metod. Budeme podněcovat děti ke kreativě a umožníme jim poznávat svět způsobem, který je bude bavit. Dospělým se budeme snažit nabídnout jazykové kurzy s kvalitními lektory, jednorázové tvůrčí dílny, zajímavá večerní setkání a cvičení. Máme chuť a energii nechat vzniknout ve Slivenci malému volnočasovému centru, které tu chybí. Nemáme dostatek finančních prostředků, jen podporu městské části a sílu v mnoha aktivních občanech. Ta síla nám dává naději, že se sen může stát skutečností.

Realizační tým Sliveneckého Klubu Švestka: Lenka Kudláková, Edita Šimková, Dora Poláková, Veronika Borovková ■



Nabídka aktivit ve Sliveneckém klubu Švestka od září 2011

RODINNÉ CENTRUM PECKA

► Volná herna

Místo pro setkávání maminek na rodičovské dovolené (dopoledne 3x týdně)

► Hlídní „pod švestkou“

Hlídní dětí pro maminky a tatínky, kteří se účastní našich kurzů, ale i pro ty, kteří potřebují volný čas.

► Miminka (pro děti od 2 měsíců po první krůčky) a Batolátka (pro děti do 3 let)

Připomeneme si či naučíme se dětské říkanky, písničky a nejjednodušší dětské hry, při kterých si vystačíme s vlastním tělem, představivostí a mateřskou láskou. Čeká nás cvičení na gymnastických míčích, budeme rozvíjet pohybovou koordinaci celého těla, procvičíme jemnou i hrubou motoriku, smysly i řeč. Děti získají možnost kontaktu se svými vrstevníky a rodiče inspiraci, jaké podněty, hry a cviky malému dítěti nabídnout a jak dítě zabavit. Program bude i příležitostí pro setkání rodičů, výměnu zkušeností a v případě zájmu si můžeme popovídat o tématech, která rodiče aktuálně zajímají.

Lektorka: Květa Trčková, 1 x 45 min. týdně, odpoledne.

Místo: herna Sliveneckého klubu Švestka

► Montessori dílna: pro děti 1,5-4 roky a 4-7 let

Motto: „Pomoz mi, abych to dokázal sám.“

Cílem naší dílny je nabídnout rodičům metody a postupy, které respektují individuální vývoj každého dítěte. Jednotlivé pomůcky pomáhají využít tzv. „senzitivních fází“, které vedou dítě k samostatnosti. Pomůcky praktického života nabízí základní aktivity péče o vlastní osobu (zapínání knoflíků, zipů, zavazování tkaniček apod.) a zahrnují také péči o okolí (nošení věcí, přesypání, přelévání, zametání, umývání, leštění atd.).

Smyslový materiál je vytvořen tak, aby si děti zbystřily všechny smysly, zlepšují vnímavost a orientaci v prostoru. Pro starší děti (cca od 4 let) jsou k dispozici speciální pomůcky pro matematiku a český jazyk.

Lektorky: Lenka Petáková a Irena Schiesser, 1 x 60 min. týdně, dopoledne (pro menší) a odpoledne (pro větší), Místo: Slivenecký klub Švestka

► Stimulační cvičení kojenců a batolat

Cílem cvičení je podpora zdravého psychomotorického vývoje dětí.

Lektorka: Jana Novotná, 1 x 45 min týdně nebo dle dohody. Místo: Slivenecký klub Švestka

► Hudební kurzy Yamaha (www.yamahakurzy.cz)

Robátka (4-18 měsíců)

První krůčky k hudbě

Rytmické krůčky (4-6 let)

Veškeré bližší informace a případný zápis do kurzů získáte na webových stránkách Yamahy.

KROUŽKY A KURZY SLIVENECKÉHO KLUBU ŠVESTKA 2011/2012

► PLUM SCHOOL – jazykové kurzy

Toužíte se naučit cizí jazyk, cestujete do zahraničí a chcete si osvojit základní komunikaci, nebo chcete procvičovat již naučené při konverzaci? Přijďte na naše jazykové kurzy! Již nemusíte nikam jezdit. Jsou přímo zde, ve Slivenci. Nabídku můžeme rozšířit či upravit dle vašich přání. Nabízíme kvalitní, kvalifikované lektory, příjemné prostředí a skvělé ceny. Těšíme se na vás v nové učebně Sliveneckého klubu Švestka!

● Angličtina – mírně pokročilí

Lektorka: Martina Havlíková, učebnice Essential Grammar in Use, 1 x 45 min. týdně ve večerních hodinách

● Angličtina pro mírně pokročilé v dopoledních hodinách (s hlídáním dětí)

Lektorka: Martina Havlíková, učebnice Essential Grammar in Use, 1 x 45 min. týdně dopoledne.

● Konverzační lekce s rodilým mluvčím - pro všechny, kteří chtějí anglicky mluvit

Lektor: Jack Holman z Kalifornie - student a muzikant, 1x týdně 45 min. odpoledne pro žáky 2. st. ZŠ a mládež, 1x týdně 45 min. večer
Kurz bude koncipován především s důrazem na komunikativní úroveň se základy gramatiky

● Little Plum (4-6 let)

Děti nahlédnou zábavnou formou do světa angličtiny prostřednictvím písniček, říkadel apod. Zahrají si pohybové a jiné hry, divadlo... a seznámí se tak se základními slovíčky a větami.

Lektorka: Petra Chlumská, 1 x 45 minut týdně, odpoledne

● Hola, ¿hay sangría? – kurz španělštiny pro začátečníky

Pustíme se společně do krásného jazyka, kterým se mluví nejen ve Španělsku, ale téměř v celé Jižní Americe a čím dál víc i ve Spojených státech. Můžeme si povídat i o reáliích, turistických cílech, kultuře, zkrátka o všem, co vás bude zajímat. A po úspěšném absolvování kurzu si připravíme a ochutnáme i onen tradiční španělský nápoj. Hasta la vista/Nashledanou...

Lektorka: Dora Poláková, učebnice: Aventura, 1 x 45 min. týdně ve večerních hodinách

● **Francouzština – kurz pro začátečníky**

Kurz bude koncipován především s důrazem na komunikativní úroveň se základy gramatiky.

Lektorka: Eva Černá, 1x 45 min. týdně ve večerních hodinách

● **Francouzština – kurz pro pokročilé**

Lektorka: Eva Černá, 1x 45 min. týdně ve večerních hodinách.

Lekce budou vedeny s důrazem na konverzaci.

● **Ruština - kurz pro začátečníky**

Kurz bude koncipován především s důrazem na komunikativní úroveň se základy gramatiky

Lektorka: Eva Černá, učebnice Raduga, 1x 45 min. týdně ve večerních hodinách

● **Ruština – kurz pro pokročilé**

Lektorka: Eva Černá, učebnice Raduga, 1x 45 min. týdně ve večerních hodinách.

Lekce budou vedeny s důrazem na konverzaci.

► **DRAMATICKÝ OBOR**

● **Obecní divadélko Knoflík**

Pokračujeme v činnosti divadélka, letos povzbuzeni úspěšným postupem na krajskou přehlídku dětské scény – Otvírání v Karlínském Spektru, kde jsme obdrželi ocenění za přínosný námět s naší autorovou inscenací „Babička z Holyně“. Nyní se věnujeme tak trochu cirku a tak trochu džungli a v létě se těšíme na „malý tábor“. V novém školním roce rádi uvítáme kohokoli, kdo si rád hraje, vymýšlí a čte. Pro děti 5. - 8. tř. ZŠ.

Lektorky: Veronika Borovková, Ondřej Kohout

● **Malé divadélko Meluzína**

Nové divadélko pro děti mladšího školního věku, zaměřené na tvořivou dramaturgii. Pro všechny děti, ty upovídané a zvědavé, ale i pro ty uzavřenější, neboť divadlo znamená vzájemně si naslouchat, naučit se komunikovat, spontánně si uvědomovat druhého a nebát se to říct všem a nahlas. Pomohou nám básničky, pohádky, opravdické příběhy a samozřejmě loutky. Pro 1. stupeň ZŠ.

Lektorka: Veronika Borovková, 1 x 60 min. týdně,

Místo: Slivenecký klub Švestka

● **Nejmenší divadélko Karkulka**

Nové divadélko pro ty úplně nejmenší, které taky láká kouzlo divadla. Budeme hrát spoustu her, poslouchat pohádky, básničky, taky se trochu věnovat základním technikám nejen divadelní mluvy a hlavně poznávat celý svět ze všech stran a trochu jinak. Pro děti od 3 let.

Lektorka: Veronika Borovková, 1 x 90 min. týdně

Místo: Slivenecký klub Švestka

► **CVIČENÍ A TURISTIKA**

● **Průta I, II – cvičení pro děti (1-3 roky)**

„Děti jsou naše budoucnost a svět bude takový, jakým směřem se ony vydají.“

Cvičení je určeno pro „chodící“ děti od 1 roku a probíhá v tělocvičně ZŠ s využitím sportovního nářadí i náčiní. Cvičení doplňuje a zpešťuje pohybovou výchovu dětí. Jsou v něm zastoupeny tělesné, dechové a relaxační prvky. Tato cvičení působí komplexně na celý organismus a harmonizují osobnost dítěte. Pohybová aktivita posiluje psychiku dítěte, což vede k rozvoji osobnosti a odolnosti vůči zátěži. Prvky z jógy posilují koncentraci a sebekázeň. Říkadla, básničky a dětské hry rozvíjejí hrubou i jemnou motoriku. Děti navazují první přátelství a učí se, jak vycházet s ostatními dětmi. Rodičům to přináší nové nápady pro trávení volného času s dětmi.

Lektorky: Petra Hekřlová a Andrea Javůrková, 1 x 45 min. týdně, dopoledne (dle zájmu možné otevřít dva kurzy podle věku dětí)

Místo: tělocvična ZŠ Slivenec

● **Rychlí Špunti - Sportovky (4-6let)**

Děti již cvičí samostatně bez rodičů. Rozvíjejí základní pohybové dovednosti a koordinaci pohybů. Cvičí na nářadí, hrají hry, závodí na

překážkových dráhách. Seznamují se s míčovými sporty všeho druhu.

Lektoři: František Polák a Petr Šimek, 1 x 45 min. týdně, dopoledne
Místo: tělocvična ZŠ Slivenec a venkovní hřiště (v areálu školy a AFK Slivenec)

● **Oddíl Špageta (pro děti od 1. do 6. třídy)**

Oddíl pro správné kluky a holky!

Chcete se naučit morseovku, druhy ohňů, uzlů, plnit bobříky nebo cvrkat kuličky? Přijďte mezi nás! Seznamujeme se s nejrůznějšími skautskými dovednostmi, učíme se mít kladný vztah k přírodě, tábořit, sportujeme a hlavně zjišťujeme, co je fair play a jaké to je, mít prima kamarády a držet pohromadě jako správná parta.

Lektorky: Andrea Javůrková a Jana Urbancová, 1x 90 min. týdně, dopoledne

Místo: Slivenecký klub Švestka, hřiště

► **VÝTVARNÝ OBOR**

● **Paletka 2-3 roky**

Program pro děti od dvou let. Děti se zde potkávají s prvními výtvarnými technikami, naučí se používat základní pomůcky, procvičí jemnou motoriku prstíků. Základem programu je radost a uspokojení při procesu objevování a tvoření.

Lektorka: Edita Šimková, 1 x 90 min. týdně, dopoledne

Místo: ateliér Sliveneckého klubu Švestka

● **Paletka 3-5 let**

Program je zaměřen na vlastní kreativitu a vnímavost dětí k okolnímu prostředí, kdy souběžně dochází k rozvoji jejich grafomotoriky a jemné motoriky. Tyto návyky jsou tak vhodným podkladem pro jejich budoucí psaný projev. Výtvarné techniky se v jednotlivých hodinách střídají, ale i doplňují - děti malují, kreslí, modelují, vystřihují, nalepují či vytvářejí prostorové kompozice.

Lektorka: Edita Šimková, 1x 90 min. týdně, dopoledne

Místo: ateliér Sliveneckého klubu Švestka

● **Paletka 6-8 let**

Zaměříme se na objevování a experimentování s různými výtvarnými materiály. Vyzkoušíme si nové tvůrčí činnosti, které dětem přinesou radost a uspokojení z dosaženého výsledku. Hra s barvami, tvary, papírem, hlinou (keramikou), přírodními materiály, mnoho neobvyklých výtvarných činností, výroba prvních vlastních výtvarných prací.

Lektorka: Edita Šimková, 1x 90 min. týdně dopoledne

Místo: ateliér Sliveneckého klubu Švestka

● **Alenčin korálek**

Kroužek pro šikovné ruce, které se chtějí naučit něco nového s korálky, drátky, fimem a vůbec se vším z čeho se dá, někdy i překvapivě, vyrobit něco krásného a nového.

Pro děti 7 – 14 let

Lektorka: Veronika Borovková, Místo: ateliér Sliveneckého klubu Švestka

● **Malý kutil**

Tvořivé dílny pro kluky i děvčata, kde budeme pracovat se dřevem, sádrou, ytongem, papírem, textilem.... Vhodné pro samostatné děti 1. stupně ZŠ.

Lektorka: Hana Morsteinová, 1x 60 min. týdně dopoledne

Místo: výtvarná učebna ZŠ Slivenec

● **Tvořivé dílny pro dospělé (1x měsíčně)**

Dílny ve znamení tvůrčích a výtvarných technik - klasických i speciálních, se kterými se běžně nesetkáváme. Tyto programy jsou příležitostí a nabídkou pro kreativní dospělé, kteří jsou zvyklí tvořit, i pro ty, kteří si chtějí jen něco vyzkoušet a odreagovat se samotnou tvorbou.

► **HUDEBNÍ OBOR**

● **Folklorní soubor Trnečky**

Folklorní soubor Trnečky pod vedením Ing. Petra Mitáše byl založen v říjnu 2010 zahájením činnosti dětského tanečního kroužku.

Činnost souboru: obnovení lidových tradic, kulturní, pohybová a hu-

dební výchova dětí především ze Slivence a Holyně. Soubor nacvičuje pásmo lidových tanců se zpěvy a básničkami pod vedením profesionální tanečnice Ing. Lenky Veverkové z Moravského Slovácka, která má bohaté zkušenosti s vedením dětského tanečního kroužku na Uherskohradištsku. V příštích letech chceme taneční složku souboru rozšířit o složku hudební – založením dětské cimbálové muziky. V září 2011 proběhnou přijímací zkoušky nových malých tanečníků (od 5 let) do našeho tanečního kroužku.

Místo: ZŠ Slivenec – tělocvična

Lektoři: Ing. Lenka Veverková, Ing. Petr Mitáš

● **Písklata - Hra na zobcovou flétnu**

Výuka je vhodná již pro předškolní děti, protože rozvíjí jejich hudební schopnosti a zároveň učí děti správnému dýchání. Vyučuji metodou Mgr. Jana Kvapila, podle jeho Flautoškoly, která klade důraz na dětskou představivost. Hra na zobcovou flétnu je dobrým základem pro výuku jiných dechových nástrojů.

Lektor: Martin Roušar. Místo: Slivenecký klub Švestka

● **Hra na klarinet**

Výuka je vhodná pro děti od 10 let, které mají dobré fyzické předpoklady (tělesná vyspělost, zdravé zuby a délka prstů). Znalost hudební teorie je výhodou. Výuka spočívá především ve výuce klasické vážné hudby.

Lektor: Martin Roušar. Místo: Slivenecký klub Švestka

● **Hra na saxofon**

Výuka je vhodná pro děti od 10 let a s dobrými fyzickými předpoklady (viz hra na klarinet). I zde je výhodou znalost hudební teorie. Ve výuce se zaměřuji jak na klasickou vážnou hudbu, tak i na současný žánr – pop, jazz, rock,...

Lektor: Martin Roušar. Místo: Slivenecký klub Švestka

● **Začínáme s kytarou**

V rámci našeho kurzu se naučíme základní techniku hry na kytaru (primárně bez zaměření na žánr), správné držení nástroje a základní hudební teorie (stupnice, akordy a jak je používat). Následně bude možné si zvolit zaměření (klasickým nebo populárním směrem). Pro děti ZŠ.

Lektor: Ondřej Kohout. Místo: Slivenecký klub Švestka

► **KLUB SENIORŮ SLIVENCE A HOLYNĚ**

Pravidelné schůzky, volná klubová odpoledne, přednášky, zájezdy, cvičení, kurzy

Vedoucí: Irena Krejčová, Lenka Kudláková

► **POVIDLA – slivenecký občasník s omezeným nákladem**

Věk pro členství v redakci 6-100 let.

Reportáže z akcí Klubu, rozhovory, upoutávky (redakční setkání 2xměsíčně), Vede: Lenka Kudláková

► **Plánované Občasnosti**

- Vedení dílny pro starší školní věk se zaměřením na divadlo a literaturu.
- Noc „na švestce“ pro děti z kroužků. Přenocování s večerem plným čtení a povídání.
- Výlet s panem Broučkem do Prahy. Cestování českou historií a po pražských památkách.
- Výlety pro maminky s předškolními dětmi
- a další

KALENDÁŘNÍ ROK ve Švestce

Leden – Tříkrálová sbírka

Únor – Masopustní dílny

Březen – Velikonoční dílny

Duben – Velký úklid

Červen – Den dětí

Červenec, srpen – Prázdniny ve Švestce (týdenní forma příměstského tábora)

Září – Den otevřených dveří, prezentace kurzů

Říjen – Švestkobraní (Slavnost švestkových koláčů, povídel a slivovice)

Listopad – Drakiáda

Prosinec – Advent ve Švestce (adventní dílny, vánoční výstava v holyňské kapli)

SLAVNOSTNÍ OTEVŘENÍ SLIVENECKÉHO KLUBU ŠVESTKA

v nových prostorách v patře bývalé „zelené pizzerie“ se bude konat v pátek 9. 9. 2011 za přítomnosti lektorů jednotlivých kroužků a bude probíhat zápis do kurzů. Podrobné a aktuální informace najdete nejpozději v prvním zářijovém týdnu na www.praha-slivenec.cz a www.rc-pecka.cz, na vývěskách a v letáčích.

■ **Bankomat v Městské části Praha – Slivenec bude!**

Městská část jednala o umístění bankomatu s několika velkými bankami, ale jednání vždy ztroskotala na podmínkách bank, které předpokládaly, že při našem nízkém počtu obyvatel budeme z rozpočtu městské části dotovat provoz bankomatu v řádu desítek tisíc korun měsíčně. Z tohoto důvodu jsme oslovili společnost Euronet services, spol. s r. o., která není finanční institucí, ale provozuje síť bankomatů pro různé banky a takovéto podmínky si neklade.

Bankomat bude společností Euronet Services, spol. s r. o., instalován

v objektu cukrárny čp. 22 v ul. Ke Smíchovu blízko zastávky MHD. V době, kdy budete číst tento Mramor, by již měl být instalován.

Výše poplatků za výběr vždy záleží na smlouvě s konkrétní bankou a také na typu vašeho konta.

Bankomat je dalším rozšířením nabídky služeb v Městské části Praha – Slivenec; věříme, že vzhledem k velkému zájmu občanů a častých dotazů na tuto službu si své uživatele najde.

Ing. Simona Strauchová ■

■ **Přijďte do Zelené kavárny!**

Obecní objekt u sliveneckého rybníka, pro který se vžil název Zelená pizzerie (podle bývalé oblíbené pizzerie zelené uvnitř i zvenku) má nového nájemce. Nový provozovatel vyšel vítězně z výběrového řízení jako budoucí provozovatel slivenecké Zelené kavárny. Bývalý nájemce vypověděl smlouvu měsíc před konáním festivalu Slivenecké letnice, a tak na obou stranách (obec a provozovatel) bylo nutné vyvinout značné úsilí, aby se provoz mohl alespoň v provizorním režimu otevřít zároveň se zahájením festivalu. V tomto provizorním režimu bude kavárna otevřena do 3. července, následně

se na čas uzavře, aby byl dokončen interiér. V polovině srpna bude kavárna znovu otevřena a bude již moci nabídnout plný sortiment – kromě několika druhů kávy, zákusků a zmrzliny např. také lahůdkářské zboží, dobré víno, pivo, míchané nápoje alkoholické i nealkoholické a další, to vše v nekuřáckém prostředí, s dětským koutkem pro nejmenší.

Poděkování MČ patří Zelené kavárně za úsilí, s jakým se v rekordním čase musela připravit na nápor, jakým festival Slivenecké letnice bezesporu jsou.

■ Co se to zase ve škole děje?...

Bývá obvyklým jevem, že lidé si skutečnost vykládají mnohdy pod vlivem „zaručených informací“, které jim sdělila paní sousedka, kterou nedávno potkala její dlouholetá přítelkyně, která zrovna od paní, která má bratrance, který má známého, jehož dítě je ve 4. třídě, slyšela, že ve škole se cosi děje. Všichni asi znáte hru na tichou poštu, kdy první zašeptá svému sousedovi nějakou větičku a ta, než proběhne ušima všech zúčastněných, zcela změní svůj smysl i znění (například věta „sysel vlezl do spíže“ se promění na „pytel vlétl do díže“). Zvolili jsme trochu nadnesený a snad i úsměvný příklad, samozřejmě, ale taková tichá pošta se zaručenými informacemi se bohužel tak trochu hraje v okolí naší školy. Prý neřešíme šikanu, prý děti nic nenaučíme, prý bráníme dětem v přestupu na jinou školu, prý nechceme dávat dětem výstupní razítka, prý nekomunikujeme s rodiči, prý..., prý..., prý...

Tak bychom mohli pokračovat donekonečna (protože tichá pošta je velmi zábavná a nekonečná hra). Rozhodli jsme se proto smysl a znění některých vět poopravit a uvést na správnou míru.

Ano, naše škola je opravdu tak trochu jiná, než jsou běžné tradiční školy. Vyznačuje se především jiným přístupem k výuce – nechceme z dětí budovat „pochodující encyklopedie“, nechceme děti učit pouze znalostem a cpát do nich vědomosti – to považujeme za pouhý základ a samozřejmost. Naším cílem je naučit děti s vědomostmi a znalostmi zacházet, umět je používat – to však znamená pro učitele, žáky, ale i rodiče žáků opravdu velkou změnu v přístupu k výuce, ke škole.

Pokud tedy chceme uplatňovat takovýto přístup, musíme využívat jiných vyučovacích postupů, jako je například skupinová práce s hojně využívanou vzájemnou komunikací mezi dětmi. Ano! Komunikací, tedy „vzájemnou výměnou názorů, povídáním si o tématu „mezi sebou“ přímo ve výuce. Znamená to, že „zadveřní“ posluchač uslyší ve třídě šum – pracovní prostředí, v němž si musí žáci sdělit svá řešení, své nápady, zjištění apod. Výuka v naší škole není tedy založená pouze na výkladu učiva učitelem – provedení zápisu – vyzkoušení. Je nám ale jasné, že některým rodičům a jejich dětem tento činnostní a projektový způsob výuky nemusí vyhovovat a zvolí pro své dítě tradiční způsob výuky. Tento přístup my respektujeme a nepovažujeme jej za chybu, vždyť v moderní a demokratické společnosti máme každý možnost svobodné volby, i kdyby znamenala to, že převedu své dítě na jinou školu. A to je přece v pořádku!

V nepořádku ale je, když se zprostředkovaně dozvíme, že někdo někomu něco říkal o tom, že kdosi odchází, protože... To je špatně. Zde jde již o lidovou tvořivost, která nemá s realitou nic společného. Vždyť platí staré dobré přísloví „Proč chodit za kovářičkem, když mohu jít ke kováři!“ Ano, každý může přijít, zeptat se, informovat se přímo u zdroje, dojít k čistým pramenům a nebrodit se v zabahněné řece.

Zaplatpánbůh, že se setkáváme i s takovým přístupem rodičů, a ten považujeme za přínosný, že si rodiče žáků domluví schůzku s učitelem, zeptají se, proč a jak se jejich děti učí, jaké dovednosti mají, podívají se do výuky a poté zaujmou stanovisko – tomuto přístupu jsme opravdu nakloněni. Někteří z nás, dospělých, však řeší situaci jinou formou – vysílají různé nepravdivé či zavádějící informace do okolí. Ptáme se: Proč tito rodiče nesdělí své postřehy, problémy a pochybnosti přímo nám – učitelům? Odpověď hledáme marně. Ale možná je odpověď skrytá zde – vedl nás k této otevřené komunikaci například učitel v naší základní škole? Prostě byla taková doba a tradiční způsob výuky založený na principu: kdo se ptá, je hloupý; kdo udělá chybu, je špatný, apod. nás opravdu na tento způsob komunikace nepřipravoval. Proto se někteří z nás teprve nyní učíme vhodně sdělovat své názory, umět přijímat kritiku a vstřícně komunikovat.

V letošním školním roce vycházejí teprve první „devátáci“, kteří byli novým způsobem výuky v naší škole tři roky ovlivňováni – připravují své první obhajoby závěrečných prací, při nichž mají prokázat nejen znalosti z vybraného oboru, ale také dovednosti (obhájit názor, argumentovat, prezentovat apod.). Tito žáci byli všichni přijati na vybrané střední školy a učiliště – jen pro příklad: v přijímacím řízení se umístili velmi dobře, mnozí do šestého místa, a to už je opravdu velký úspěch!

Ostatní ročníky se těmto dovednostem teprve učí, a tak doufáme, že budou stejně úspěšní jako naši „devátáci“, kteří vystupovali i na Staroměstské radnici, aby přednesli zastupitelům MHMP výsledky svých projektů.

Co říci tedy závěrem (a nahlas) – že bychom chtěli naší škole popřát hodně zvědavých žáků a rodičů – věříme, že dokážeme najít vhodný a přímý způsob komunikace mezi veřejností a námi – učiteli. Vždyť nám jde všem o dosažení stejného cíle: vybavit děti takovými dovednostmi, které jim budou užitečné a přínosné v jejich dalším životě! **vedení školy** ■

■ Strategický plán bude na webu

V polovině července bude na webu městské části umístěna Aktualizace Strategického plánu Městské části Praha – Slivenec. Prosíme občany, aby do konce září 2011 posílali své připomínky k dokumentu, a to buď písemně, nebo na e-mail slivenec@praha-slivenec.cz.

Oznámení

Od úterý 26. 7. 2011 do čtvrtka 28. 7. 2011 bude knihovna uzavřena z důvodu dovolené.

Od úterý 23. 8. 2011 do čtvrtka 25. 8. 2011 bude knihovna uzavřena z důvodu školení.

V době dovolené a školení vám bude termín vrácení knih prodloužen.

■ Rok ve škole

Během června probíhala v kapli sv. Jana Křtitele v Holyni výstava s názvem „Rok ve škole - aneb co se nám povedlo“, která návštěvníky obrazem provedla některými zajímavými aktivitami a úspěchy naší školy. Seznámit se mohli např. s činností mateřské školy, zdravotnického, modelářského nebo fotografického kroužku. K vidění bylo i několik projektů, které na škole v tomto školním roce proběhly. Asi nejvíce ohlasů měl celoškolní projekt „Se Čtvrtkem do pátku“ ve kterém děti nashromáždily a využily velké množství informací o spisovateli Václavu Čtvrtkovi.

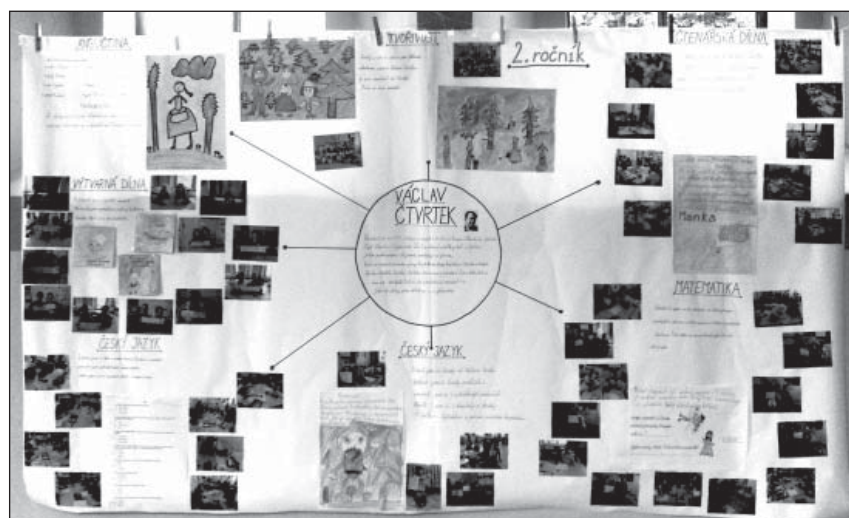

■ Svatojánská pouť v Holyni

V sobotu 25. června, den po svátku sv. Jana, se v holyňské kapli sv. Jana Křtitele konala svatojánská pouť. Tradici našich předků se podařilo obnovit před třemi lety. Doba, lidé i místo doznali od časů prvních holyňských poutí (kaple byla postavena r. 1861) změn zásadních... Na pouti nenajdeme flašinetáře, střelnici, mořskou pannu ani kádě s okurkami a na náměstí Pod Lípou se už ani pořádný kolotoč nevejde. Přesto bychom si, my „okolo kaple“, přáli, aby myšlenka a důvod, proč se jedenkrát za rok v těchto místech setkat,

zůstávala stále stejná – s pokorou, s poděkováním a s prosbou se spolu zastavit... Proto největším svátkem celé pouti zůstává pro slivenecké farníky (a nejen pro ně) dopolední mše, kterou sloužil letos, stejně jako v minulých letech, pan farář Zdeněk Skalický.

Ani tentokrát však nechyběla pohádka, perníková srdce, malé pouťové atrakce pro děti a slavnostní vernisáž v kapli.

Poděkování patří slivenecké farnosti a restauraci U Knotků za zapůjčení sálu.
Lenka Kudláková ■

Skákací hrad



Děti sledují pohádku



Ranní mše v kapli



Pohádka pro děti



Tradiční atrakce - kolotoč



Na jedné z vystavených dětských fotografií jsou děti ze zdravotnického kroužku



Stánek se sladkostmi a perníkem



Historie léčby bolesti

Veřejná knihovna Slivenec a Klub seniorů uspořádal v červnu přednášku, na kterou byl pozván doc. MUDr. Jiří Neuwirth, CSc., významný lékař a také zakladatel Geriatrické kliniky Všeobecné fakultní nemocnice v Praze. Věnuje se zejména zdravotním problémům souvisejícím s procesem stárnutí. V současné době přednáší na Lékařské fakultě UK v Praze. Vyhověl našemu druhému pozvání a informoval nás o tématu starém jak lidstvo samo – o léčbě bolesti. Dozvěděli jsme se, jak se přistupovalo k nemocnému ve starém Egyptě, v Řecku, jak léčili v říši Římské, i o používání různých bylin a chemie před několika stoletími až po současnost, kdy se specializované týmy lékařů zabývají léčbou bolesti. Setkání to bylo velmi poučné a milé, přes všechny překážky paní Přírody. Před 16. hodinou se strhl liják, vítr, hromy – blesky, po silnici před knihovnou se valila voda. Přesto se nás tu sešlo 12 statečných. **Irena Krejčová** ■

Společenská kronika 2011

Svá kulatá a významná jubilea v měsíci červnu, červenci a srpnu oslaví tito naši občané a občanky:

Červen

paní **Cecilie Petrolínová**,
paní **Jindřiška Ritschelová**

Červenec

pan **Jiří Čermák**, paní **Anna Morsteinová**
pan **Jaroslav Musil**, paní **Jana Bartáková**
pan **Antonín Novák**, paní **Božena Höpfllová**
pan **Zdeněk Novák**, paní **Libuše Havránková**
pan **Vladimír Lusk**, paní **Vlasta Potůčková**

Srpen

pan **František Syrovátka**, pan **František Šulc**
paní **Ludmila Kalábová**, pan **Antonín Uxa**
paní **Ludmila Hojerová**

Všem srdečně blahopřejeme!!!

Zelenina z rodinné farmy každý týden ve Slivenci

Během června se rozběhl závoz bedýnek s čerstvou zeleninou z rodinné farmy v Ořechu. Zájem již o první závoz byl celkem překvapivě velký. Sama farmářka, paní Koudelková, až takový zájem nečekala. Distribuce bedýnek probíhá každý pátek mezi 17:00 – 17:30 na parkovišti za Zelenou kavárnou u rybníka. Bedýnky dvou velikostí (za 200,- Kč nebo 300,- Kč) obsahují např. čerstvé druhy salátů, mrkev, kedlubny, rané brambory, cibuli, zelí, špenát, nebo různé byliny. Objednat lze také domácí vejce. Noví zájemci se mohou přihlásit na tel. 603 446 943 (pí Koudelková) nebo přímo objednat zboží na e-mail: iikk@seznam.cz. Další info na www.cerstvebedynky.cz. Poděkování patří paní Lubovské ze Slivence, která „bedýnkování“ nezištně zorganizovala. **redakce** ■

Divadlo ve Slivenci

Velmi příjemný večer 17. 5. 2011 nám připravila Malá divadelní společnost Kostým (divadlo jednoho herce) uvedením hry *Obraz Doriana Graye*. *Obraz Doriana Graye* bylo hudební monodrama na motivy stejnojmenného románu Oskara Wilda (1854-1900), mistra zvláštního druhu „suchého“ anglického humoru. Děj se odehrával v Londýně na konci 19. století. Představitel jediné role - *Doriana Graye* - pan Michal Boška zpíval, recitoval a hrál výborně. Obecenstvo dokázal vtáhnout do hry a udržet pozornost až do konce. Autorka projektu, kostýmů, scény, zvuku, osvětlení a režisérka představení, autorka textů většiny písní - paní Květa Drahokoupilová, zasloužila stejný dík, obdiv i aplaus. Diváci si mohli vychutnat trpký, vážný i veselý, duchaplný a nenásilný humor, který nás na anglické literatuře tak přitahuje. Veřejná knihovna Slivenec děkuje jak Malé divadelní společnosti Kostým, tak všem divákům za hezký večer. **Irena Krejčová** ■



Sociální služby v naší městské části

Na základě dotazníkového průzkumu sociálních potřeb v obci, který proběhl v dubnu tohoto roku, se začala sociální komise s podporou Úřadu MČ cíleně zaměřovat na ty nejpalcivější problémy našich občanů. Kromě velmi příjemných společenských povinností gratulovat jubilantům, pomáháme individuálně potřebným při zajišťování pomoci v nouzi. Jak jsme informovali, rozšířili jsme službu rozvoz obědů pro imobilní nebo nemocné občany trvale žijící v obci. Zájem o rozvoz obědů, který dotuje MČ, je značný. Počet těch, kteří tuto službu využívají, se zdvojnásobil. Senioři si objednávají stravu v jídelně statku i v základní škole (tam nebude během prázdnin jídelna v provozu). Někteří využívají také možnosti odnést si oběd domů ve vlastních nádobách.

Daří se pokračovat v navázané spolupráci se sociálním odborem Prahy 5. Od září 2011 se uvolní pro seniory bezbariérový prostor Sliveneckého klubu Švestka v přízemí úřadu, který umožní zavést další služby (masáže, příp. rehabilitace).

Martina Havlíková, předsedkyně sociální komise ■

inzerce

WELLNESS STUDIO BEL CORPO

aktivní formování postavy

Voskovcova 1034/20
152 00 Praha 5

e-mail: info@bel-corpo.cz

tel.: +420 251 510 975
+420 777 975 072



VacuShape • **BodyRoll** • **Power Plate** • **masáže** • *hfp* rekondiční lehátko • **kosmetické služby** (kosmetika, pedikúra, manikúra) • výživové poradenství • **zrcadlový sál**: nejrůznější taneční styly (street, break, flamenco...) a cvičení (jóga, pilates, děti, aerobic...) • **zumba**

Dvě návštěvy v jednom dni

V loňském roce na podzim Klub seniorů ze Slivence a zástupci vedení Městské části Praha - Slivenec navštívili své vrstevníky a spolupracovníky ve Víně, na opačné straně Prahy. Naše přijetí bylo ze strany vinných vzorné a velmi přátelské. Domluvili jsme se, že na jaře se sejdem znovu – u nás ve Slivenci a Holyni.

V pondělí 2. května dovezl autobus seniory a baráčníky z Víně a bylo na nás, abychom se postarali o ukázkou, v jakém prostředí žijeme, informovali návštěvu o kulturním vyžití a ukázali nejbližší okolí našich obcí Slivence a Holyně. A oplatili vinným pohoštění a posezení u kávy.

Okružní jízdu autobusem jsme se propletli až k dálnici a podívali se na biokoridor s nejbližším okolím, upozornili na lomy sliveneckého mramoru. Viditelnost byla nádherná a počasí nám přálo. Paní starostka Jana Plamínková povídala o okolí a současných stavebních úpravách v naší obci.

Poté jsme se rozjeli do Holyně - pochlubit se zrenovovanou kaplí sv. Jana Křtitele a současnou výstavou obrazů sliveneckého malíře Jindřicha Husníka. Výstavou nás provázela paní místostarosta Lenka Kudláková. Podívali jsme se i na křížek ze sliveneckého mramoru, který zdobí okolí kaple. Zajeli jsme na barrandovské sídliště ukázat tři poslední tramvajové zastávky.

Další zastávka byla v kostele Věch Svatých ve Slivenci, interiér kostelíčku se všem velmi líbil. Vinní se v poledne měli možnost naobědvat v restauraci U Rozcestí. Všichni ochutnali nabízené pokrmy z jídelního lístku, pochutnali si, odpočinuli a v odpoledních hodinách jsme je čekali v zasedačce MČ. Povídání při vzorném pohoštění bylo velmi srdečné. Hospodyňky z Holyně a Slivence, převážně členky Klubu seniorů, napekly a nabízely mýsy s cukrářskými řezy, koláči, ořechovými rohlíčky, bábovkou i výrobky studené kuchyně. Všechno to dobře vypadalo a výtečně chutnalo. Klub seniorů se pochlubil s Velikonoční kuchařkou a vzájemně jsme domlouvali výměny receptů.

Hostům jsme promítli dokument o opravě starobylého krovu kostela Věch Svatých ve Slivenci.

inzerce

Letní kurzy anglického jazyka

Nabízíme kvalitní a zábavné letní kurzy angličtiny pro dospělé i děti. Bohatá praxe a zkušenosti mi umožňují vyjít maximálně vstříc Vaším konkrétním potřebám, požadavkům a cílům. Velkou výhodou je individuální přístup nejen v samotné výuce, ale i třeba při domlouvání termínů jednotlivých lekcí.

Mezi poskytované služby patří:

- Profesionální a zábavné kurzy pro dospělé
 - Určené pro jednotlivce nebo malé skupinky
 - Začátečníci (i věční ☺), mírně pokročilí, pokročilí
 - Možnost specializace na komunikaci a konverzaci
- Kurzy Business English

Michaela Rothová – 724 65 33 08, michaela@speakeasy.cz



www.speakeasy.cz

V pozdním odpolední jsme přivítali dalšího hosta – pana Pavla Váru, známého bylináře z Nového Bydžova, který patří mezi naše nejznámější znalce léčivých rostlin. Pan Váha proslul nejen jako vynikající terapeut, ale také je autorem několika odborných publikací. Jeho přednáška o léčivých bylinách a receptech z nich byla velmi zajímavá. Zájemcům na konci své přednášky poradil, čím a jak léčit zdravotní problém.

Jednu publikaci jsme zakoupili do Veřejné knihovny ve Slivenci pro naše čtenáře k prohlédnutí a zapůjčení: Průvodce bylináře Pavla celým rokem – přináší nepřehledné množství receptů z léčivých bylin pro zdravější život. Vedle mnoha rad a postupů najdete v knize řadu unikátních návodů na léčbu tzv. civilizačních nemocí.

Obě návštěvy: seniory z Víně a bylinář pan Váha – byly pro nás velmi přínosné.

Irena Krejčová ■

Poděkování patří paní Ireně Krejčové a členkám Klubu seniorů Slivence a Holyně za to, jak se perfektně ujal úlohy hostitelé!



Místní seniorky předvádějí prapor holyňských baráčníků



Společné posezení s bohatým občerstvením



Vinní se v kapli při prohlídce obrazů malíře Husníka

Čas princezen a rytířů

29. května 2011 si dali ve Slivenci dostaveníčko malí rytíři a princezny, aby ukázali, co dovedou. A rozhodně nestačil ostrý meč a krásné šaty. Bylo třeba dobýt hrad či vyhnat draka, přejít přes lávku, kterou střežil udatný bojovník, osedlat bujného oře, či prokázat chytrost a poznat vůně a různé předměty. Pak ještě vyrobit korunku nebo dráčka a už se mohlo pokračovat projíždkou na koni či skákáním na dvou nafukovacích hradech. Na závěr tu byly zasloužené odměny: rytířský/princeznovský glejt, váček s bonbony a zlatými mincemi...

Dětský den jsme letos poprvé organizovali my z Rodinného centra

Pecka. Byli jsme z toho trochu nervózní, přece jen se jedná o obrovskou akci, kterou navštěvuje 100-200 dětí. Počasí nám přálo, a tak se odpoledne vydařilo. Děti v nápaditých kostýmech soutěžily ostrošest, povzbuzovány maminkami, tatínky a prarodiči; a občas se dokonce na některá stanoviště vracely, přestože už „měly splněno“.

Takže díky vám všem, kdo jste přišli se pobavit, a díky těm, kteří obětavě pomáhali s přípravami a konečným provedením celé akce.

Těšíme se zase příští rok! A v jakém duchu se dětský den ponese tentokrát? Nechte se překvapit...

Dora Poláková ■



Popelka ve Slivenci

V roce 1969 byla Eva Hrušková Popelkou na filmovém plátně a dnes těší loutkovou pohádkou O Popelce děti i dospělé. 21. 6. dorazila i k nám do Slivence. V tělocvičně základní školy na ni čekalo asi 85 nedočkavých kluků a holčiček, někteří dokonce převlečení za princezny a prince. Paní Hrušková opět ukázala, jak to s loutkami i diváky umí, a zapojila všechny do děje – děti tančily či přebíraly očoučku a hrách. Děkujeme za krásný zážitek, za to, že jsme mohli nahlédnout do laskavého pohádkového světa, kde vše dobře dopadne. Těšíme se na podzim na další setkání s touto skvělou divadelnicí a na závěr příštího školního roku máme přislíbeno i společné vystoupení s Janem Přeučilem...

Dora Poláková ■



Popelka Evas Hruškové

Závod odrážedel

Dne 22. května uspořádalo OS GAMA závod odrážedel, kol, koložek a závody v běhu. Celkem se závodilo v 10 kategoriích.

Hanka Morsteinová ■



Tělocvična ZŠ praskala ve švech



Rodinné centrum slouží celé komunitě

Rozhovor Jany Plamínkové se zakladatelkami Rodinného centra Pecka Mgr. Dorou Polákovou, PhD., a Mgr. Editou Šimkovou

Proč jste se rozhodly založit ve Slivenci Rodinné centrum Pecka?

EŠ: Prvním popudem bylo, že maminky začaly chodit s dětmi na cvičení, které probíhalo a stále probíhá v tělocvičné škole. Pak přišel nápad, že by se mohly scházet i při jiné činnosti. Zpočátku probíhal jednou týdně výtvarný kroužek v zasedačce na úřadě. Na základě těchto dvou činností jsme si řekly, že by bylo dobré uspořádat si nějaký svůj prostor, kde by se rodiče s dětmi mohli vídat pravidelně. Byly jsme rády, když se našla místnost v přízemí budovy úřadu.

DP: Před dvěma lety jsme se tam přestěhovaly. Program začal skromně, počítaly jsme, že budeme organizovat jedno či dvě dopoledne v týdnu, ale velice rychle se zaplnila všechna dopoledne. Poptávka po akcích tady určitě je.

Kde jste našly inspiraci?

DP: Byly jsme se podívat na Barrandově v Mateřském centru, ale hlavně naše činnost vyplynula z toho, co jsme si představovaly jako přínosné pro svoje děti. To je vždy nejlepší měřítko.

EŠ: Program se rozvíjel také na základě toho, co jsme i my samy mohly nabídnout. Na Barrandově mají jiné prostory i jiné možnosti a mateřské centrum tam funguje již mnoho let. Jejich akce jsou více navštěvované i proto, že maminky raději odejdou z bytu než z rodinného domu a sídliště je také o dost početnější. U nás si hlavně konkrétně cílené kroužky rychle našly věrné účastníky. Program funguje úspěšně po celý školní rok.

Kolik dětí k vám chodí?

EŠ: Máme evidováno asi 50 maminek, přičemž každá má jedno až dvě děti. Některé rodiny ale chodí jenom na některou činnost...

DP: ...a některé docházejí téměř na vše. Ted probíhaly dvě hodiny cvičení týdně a na každé bylo přítomno tak 15 dětí. Jejich počet stále narůstá. Na výtvarku občas chodilo tolik dětí, že již nám prostor opravdu nedostačoval – výtvarka chce totiž hodně prostoru. O volnou hernu byl zájem hlavně v zimě, teď v květnu a červnu už je menší, děti jsou logicky radši na hřišti. Cvičení jsme za pěkného počasí dělaly také venku.

Vy si vše organizujete samy? Nebo máte i nějakého placeného pracovníka?

DP: (smích) Úplně samy. Snad kromě agentury Yamaha, která pořádá hudební kurzy.

EŠ: A je to až zázrak, protože se nás sešlo asi osm lidí, kteří jsou ochotni na úkor svého volného času a někdy i svých prostředků se provozu rodinného centra věnovat. Děláme vše bez nároku na jakýkoli honorář. Věnujeme se tomu i o víkendech – to se jedná hlavně o jednorázové akce. Ty jsou velmi žádané, což ukázal třeba



letešní Dětský den či jarmarky. Na takové akce je ale potřeba trochu více lidí a hůř se shánějí, protože maminky by si často raději chtěly prožít odpoledne se svými dětmi, pohrát si s nimi. Místo toho tráví čas na svém stanovišti a pro své děti si musí obstarat hlídání. Na tyto akce se rodiče shánějí opravdu dost těžko. Proto bychom chtěly všem, kteří v letošním roce pomáhali při různých akcích a kurzech, touto cestou moc poděkovat.

DP: A jsme moc rády, že se i postupně přidávají, takže je možné nabízet stále víc aktivit. Ale spousta lidí si neuvědomuje, že za tou hodinou či hodinou a půl, které stráví v Rodinném centru na kroužku, je spousta dalšího času – úklid, příprava akcí, nákup materiálu a další.

Máte i nějaké aktivity přímo pro maminky?

DP: Měly jsme pro ně výuku angličtiny. A ve spolupráci s Attavenou jsme uspořádali i velmi úspěšné počítačové kurzy. Od září chceme zájmovou činnost výrazně rozšířit. Nebude to jen v rámci Rodinného centra Pecka, ale včleníme se celkově do činnosti Klubu Švestka s tím, že personální složení zůstane do značné míry stejné. Přibudou další lektori a rozšíří se odpolední nabídka pro starší děti, které už chodí do školky a školy, a rozšíří se i nabídka jazyků pro dospělé, některé i s hlídáním dětí.

Co pro vás bude znamenat plánované otevření volnočasového centra v prostorách nad cukrárnou?

EŠ: Doteď jsme byly omezené stávajícím malým prostorem. Nemohly jsme např. nabídnout hlídání dětí, protože když v Pecce probíhal kroužek, tak již byla místnost plná.

DP: Teď to bude určitě lepší, bude tam více prostoru a místností. Zároveň ale chceme klást důraz na kvalitu – nebude to jen „maminky sobě“, ale opravdu všichni lektori budou dělat to, na co mají kvalifikaci, certifikát, vzdělání. Dělají si cer-

tifikáty na cvičení, na montessori pedagogiku, jazyky povedou kvalifikovaní lektori. Chceme, aby s novým prostorem poskočila kvalita nahoru.

Tyto aktivity budou přístupné jen pro členy Rodinného centra, nebo i pro veřejnost?

EŠ: Pro širokou veřejnost ze Slivence a nejbližšího sliveneckého okolí. Myslím, že by prostor měl být maximálně otevřený.

Aktivity pro děti budou pokračovat?

DP: Ano, ty budeme mít dál. A ještě je rozšíříme.

Trochu mě překvapilo, že jste své centrum nazvali Rodinné, nikoli Mateřské. Zapojují se do činnosti i tatínkové?

EŠ: To byla naše hlavní vize, aby se zapojovali i tatínci i třeba prarodiče. Tím jsme měly na mysli především jednorázové akce, které se pořádají především o víkend. Ale tatínci se zapojují velmi těžko, většinou to jsou jen naši muži...

DP:... (smích) kteří jsou donuceni.

EŠ: Ale při některých akcích, jako teď při Dětském dnu, jsem byla překvapena, kolik tam bylo celých rodin...

DP: ... a nebo dokonce jen tatínci s dětmi.

EŠ: Ano, a tatínci obcházel s dětmi statečně všechna stanoviště. Tam jsem měla pocit, že už se i tatínci zapojují.

DP: Název každopádně necháme, protože chceme, aby centrum bylo pro všechny, a rozhodně aby bylo pro celý Sliveneček a Holyni.

EŠ: Název Mateřské centrum vypadá, že je to jen pro maminky s miminky a pro nikoho jiného. Naše rodinné centrum by mělo být pro celé rodiny, včetně třeba starších dětí a prarodičů.

Poslední otázka: co vám osobně přineslo Rodinné centrum pozitivního?

EŠ: Mně určitě to, že jsem díky centru poznala úžasné lidi, kteří nemyslí jen na sebe, ale jsou ochotni udělat něco i pro ostatní. Že mi to pomohlo vylézt ze své ulity. Když jsem se sem před lety přestěhovala a nikoho jsem tu neznala, tak jsem ani neměla potřebu tu volný čas trávit, teď již je to našťáště jiné a Sliveneček mi přirostl k srdci.

DP: Nemohu než souhlasit s Editou. Pecka – to jsou prima kamarádky, které jsou schopné kdykoliv přiložit ruku k dílu, pomoci, vymýšlet, hrát si... Doufám, že příští rok krom tvrdé práce, kterou bude stěhování a širší nabídka znamenat, přinese nám i všem sliveneckým a holyňským rodinám spoustu hezkých chvil ve Sliveneckém klubu Švestka.

Děkuji za rozhovor. ■

RC Pecka – rok druhý

Ve školním roce 2010/2011 vstoupilo Rodinné centrum Pecka do druhého roku existence. Pokračovali jsme v zavedené činnosti i zkoušeli nové věci. Pravidelné dopolední kroužky se těšily velké návštěvnosti a těší nás, že si k nám našli cestu rodiče a děti i z Lochkova či Barrandova.

Velký zájem byl již tradičně o cvičení, takže se v tělocvičně ZŠ Slivenec konaly dvě hodiny (děkujeme vedení školy za poskytnutí prostor a vybavení!); dále o Montessori dílnu a výtvarku – tady se ukázalo, že rozměry stávajícího rodinného centra jsou nám poněkud těsné. A také jsme začali uvažovat o možnosti rozšířit nabídku o odpolední kroužky pro starší děti, které jsou dopoledne ve školce či škole.

Život je plný překvapení, náhod a příležitostí, které je potřeba chytit za pačesy. A tak když místostarostka Lenka Kudláková přišla s báječnou myšlenkou Sliveneckého klubu Švestka jako zastřešující organizace pro kulturní a společenské dění v obci, určené dětem, rodinám, dospělým, seniorům, zkrátka všem, nemohli jsme jinak,

než na nabídku včlenit RC Pecka do nového plánu kývnout.

Co to znamená pro vás, naše příznivce a členy? Příjemnější prostředí, širší a kvalitnější nabídku... Pro nás velké stěhování, spoustu příprav, nejistotu i očekávání. Především Vás ale ubezpečujeme, že to stále budeme dělat s radostí a chutí, tak aby se do Pecky/Švestky nechodilo jen na kroužky, ale především za kamarády a dobrou náladou.

Ta naše první Pecka začala z ničeho a troufám si říci, že toho za dva roky zvládla dost. Doufejme, že se nám bude dařit i nadále. Proto vás prosíme i nadále o přízeň a pomoc.

A děkujeme představitelům městské části Praha – Slivenec za podporu a za to, že nás opravdu nenechají zlenivět a usnout na vavřínech.

(Podrobnější informace o kroužcích naleznete v Mramoru na straně 10–12.)

Za RC Pecka Dora Poláková ■



Meditativní malby v kapli sv. Jana Křtitele

Aktuální výstava obrazů Lenky Přečové představuje divákům dílo umělkyně, jejíž spiritualita živě koresponduje s prostorem galerie v Holyni v kapli sv. Jana Křtitele.

Aktuální umění tak oživuje prostor sakrální určený k meditaci. V tomto smyslu je tato výstava velmi dobrým kurátorským rozhodnutím, protože dílo Lenky Přečové je především autorským počinem povahy kontemplativní.

Lenka Přečová, absolventka FFUK, se věnuje již řadu let kresbě a malbě v kombinaci s poesíí. Byť je Lenka Přečová autodidakt, její abstraktní malby mohou zasvěcenému divákovi připomenout evropský tachismus a americkou tichomořskou školu, především Marka Tobeyho a jeho tzv. „Bílá psaní“. Podobně jako on rozčleňuje obrazovou plochu drobnými kaligrafickými gesty. Na její dílo mají vliv také východní meditační techniky a šamanismus. Plochu obrazu mění v jakoby chvějivý záznam skutečnosti. Svá díla nechává v klidu spočinout na tom pravém místě, kde mají v tu chvíli být. Nechává věcem, aby si své místo našly samy. Jejím rukopisem je určité ponoření do podvědomého procesu tvorby, kdy umělkyně informuje diváky o stavu své duše formou rytmických otisků a gest malířského rytmu. Pro plnohodnotné vnímání díla autorky je nepochybně nutné, aby malby měly možnost zazářit v prostoru s pozoruhodným geni-

em loci. Dle mého soudu se tak stalo v podobě galerie v kapli sv. Jana Křtitele. Vizuální umění tak koncepcí této výstavy podává zprávu o povaze současného světa a o možnosti hledat inspiraci či zapomenutá tajemství v hlubinách lidského podvědomí, v principech fungujících napříč generacemi. Dílo Lenky Přečové není tedy pouhou dekorací, ale otiskem autentické umělecké osobnosti reagující na svět 21. století v kontextu pozapomenutých principů spirituality a rozhodně stojí za pozornost citlivých diváků.

Matouš Karel Zavadil ■



Naši milí diváci,

končí nám další školní rok s Obecním divadélkem Knoflík a musíme se letos opravdu pochválit. Na Mikulášské v Holyni uvedená autorská hra „Babička z Holyně“ zabodovala i v širší konkurenci na přehlídce dětské scény Otvírání 2011. Postoupili jsme z obvodní přehlídky, kterou jsme absolvovali v DDM Klamovka, až do krajského kola v karlínském Spektru. I tam jsme byli pochváleni a obdrželi diplom za inspirativní přístup k tématu. Dostali jsme i několik rad a doporučení, abychom se příští rok proboujvali třeba až do celostátní přehlídky. Nastoupili jsme tady s odvahou do dalšího zkoušení a inspirovali jsme se tentokrát knihami. A to *Circusem Chauve!* od J. Bilba Riedingera a *Povídkami* jen tak od R. Kiplinga. Takže se pohupujeme na cirkusovém laně i na tropické liáně a kombinujeme džungli s cirkusem. Někteří z nás už se stali výtečnými žongléry, akrobaty, ale i klokany a blechami. Přes prázdniny si pořádně odpočineme a moc se těšíme příští rok na nový prostor v novém klubu Švestka, kde se nám dostane spousty místa na vytvoření i třeba opravdického cirkusu. Otevřeme i nová divadélka pro menší děti, takže se určitě přijďte všichni podívat na den otevřených dveří, kde Vám všechno rádi povíme.

Těší se na Vás Veronika, Ondra a Knoflíci ■



Real Holyně

AFK Slivenec

18. června skončila v Praze fotbalová sezóna 2010/2011. Čtyři mužstva našeho oddílu, která se účastnila mistrovských zápasů, velmi dobře reprezentovala Slivenec.

Naše A-mužstvo bojovalo na jaře o postup do pražského přeboru. V prvním jarním kole ale prohrálo v Braníku (4:2). Tento výsledek se podepsal na předváděných výkonech v dalších zápasech. Mužstvo bodovalo, ale stále ztrácelo dva body na prvního. V zápase s Kunraticemi na domácím hřišti prohrálo nešťastně 1:2 a postup se vzdalil. Hráči přesto bojovali až do konce soutěže a nakonec skončilo áčko na pěkném třetím místě. Škoda dvou zápasů, neboť letos na postup bylo. Vítězem skupiny se stalo mužstvo Kunratic. Ten samý osud bohužel potkal i naše dorostence. Pět kol před koncem soutěže se dostali na první místo, jenže poslední dva zápasy prohráli. Nejdříve doma se Stodůlkami 1:5 a v přímém souboji o postup pak s mužstvem Kingu 3:1 a tyto prohry je odsunuly až na konečné třetí místo.

Tabulka výsledků - 1. A třída skupina B - Praha - „Áčko“

Tým	Skóre	Body
1. Slovan Kunratic	88:50	59
2. ABC Braník	75:42	54
3. AFK Slivenec	82:50	50
4. FC Přední Kopanina B	69:41	47
5. AFK Slavoj Podolí Praha	59:48	46
6. SK Střešovice 1911	54:40	39
7. FK Řeporyje - Praha 5	32:45	34
8. Sokol Nebušice	42:58	33
9. SK Dáblice	43:61	33
10. SK Horní Měcholupy B	41:45	30
11. SK Zbraslav	49:51	28
12. SK Sparta Krč	35:54	27
13. SK Nusle	52:75	27
14. Sokol Troja	22:83	8

Tabulka výsledků - 2. třída skupina A - Starší příprava

Tým	Skóre	Body
1. Junior Praha B	95:26	49
2. SK Třeboradice	56:19	43
3. SK UNION Vršovice B	53:35	37
4. ČAFC Praha B	52:43	34
5. SK Horní Měcholupy	58:40	33
6. SK Modřany	57:41	28
7. Hostivař	31:54	17
8. FC Přední Kopanina B	24:78	8
9. AFK Slivenec	33:85	7
10. FK Gordic Praha Kačerov	21:59	6

Slivenecké B-mužstvo tak jako na podzim, tak i na jaře střídalo dobré výsledky se špatnými a potýká se už několik sezón s nedostatkem hráčů. Je-li posíleno dorostenci nebo fotbalisty z áčka, jsou výsledky zápasů vítězné. Přesto skončilo na pěkném šestém místě s 36 body a jen se ztrátou 7 bodů na první místo Střešovic 1911. V posledním zápase jara nakonec vyhrálo na hřišti Řep rekordně 11:1.

Starší příprava se umístila v tabulce na 9. místě, ale její výsledky byly v zápasech s ostatními soupeři těsné. Hlavně se zvedla úroveň hry a trenéři byli s hráči a jejich přístupem k zápasům velmi spokojeni.

Na jaře sehrála naše mladší příprava několik přátelských zápasů. Byla to taková příprava na další sezónu, kdy už bude hrát pravidelně mistrovské zápasy pod vedením trenérů Stanislava Jechy a Jaroslava Sedlického. 18. 6. sehrála mladší příprava turnaj na Zlíchově a až tam poznala hořkost porážky od Sparty, ale i vítězství nad Duklou.

Tabulka výsledků - 2. třída skupina A - Praha - „Béčko“

Tým	Skóre	B
1. SK Střešovice 1911 C	56:42	43
2. SK Zbraslav B	59:34	42
3. Sokol Stodůlky B	75:31	42
4. Sokol Nebušice B	62:38	40
5. FK Gordic Praha Kačerov B	46:32	37
6. AFK Slivenec B	65:62	36
7. ČZU Praha	64:52	34
8. FK Řeporyje - Praha 5 B	55:53	29
9. Sokol Lipence B	43:67	25
10. SK Nusle B	51:56	23
11. Sokol Řepy B	40:61	22
12. SK Sparta Košíře B	19:107	4

Tabulka výsledků - 1. třída SD skupina A - Praha - Starší dorost

Tým	Skóre	B
1. FC KING	100:36	49
2. Sokol Stodůlky	98:35	46
3. AFK Slivenec	69:48	45
4. FK Admira Praha B	81:44	44
5. SK Zbraslav	58:35	43
6. FK Klánovice	81:50	34
7. FK Bohemians Praha B	55:41	34
8. TJ JM Chodov	55:52	26
9. FC Přední Kopanina	50:73	22
10. SC Radotín	33:101	17
11. Sokol Řepy	43:115	15
12. Sokol Bílá Hora	22:115	2

Jak se hraje na „umělce“

V září tomu bude rok, co bylo ve sportovním areálu AFK Slivenec slavnostně otevřeno tréninkové hřiště s umělým povrchem třetí generace. Nové hřiště začali využívat fotbalisté, škola a nově občanská sdružení a veřejnost. Vyhrazené hodiny pro veřejnost (především ty víkendové) jsou tu pro všechny, kdo si chtějí neorganizovaně zasportovat. Sobotní dopoledne si umělý trávník pronajímají hráči Realu Holyně, Výběru Slivenec a Výběru Restaurace Pyramida. Real Holyně trénuje pod vedením Miroslava Mourinho Ficala a přesto, že hlavním motivem je dobrá parta, láska ke kopané a chuť se trochu rozhybat, bere Real tréninky vážně a má chuť vyhrávat. O tom svědčí následující řádky...

Real Holyně porazil Bubovice 2:0

Sobotní dopoledne 11. června patřilo na slivenecké umělce holyňskému fotbalu. Poprvé v historii se spolu utkaly týmy Realu Holyně a Bubovic. Zápas, který se hrál 2x30 minut, začal opatrně z obou stran a bylo patrné, že ani jeden tým nechce udělat chybu, která by ho stála inkasovaný gól. A byli to právě hosté z Bubovic, kteří se začali jako první osmělovat. Za zmínku stojí nastřelená tyč domácí branky a výborné výkony Tomáše Javůrky. Real se dostával k útočení převážně z brejkových situací a po jedné

z nich skončil balon na břevně. Zápasu přihlížela asi desetičlenná skupinka diváků a pár sekund před koncem první půle si poprvé mohli zakřičet: gól. Po chytré přihrávce Šimáčka se tváří v tvář gólmánovi nemýlil kapitán a novopecený otec Tomáš Javůrek.

Druhý poločas začal naopak aktivněji Real. Netrvalo dlouho a holyňské vedení se navýšilo. Po kombinaci před pokutovým územím našel Karel Seidl dobře postaveného Jana Slavíka. Novic ve žlutém dresu dával na 2:0. Hosté to ale nevzdávali a potvrdili svoji fotbalovou kvalitu. Do konce druhé půle ještě několikrát zazvonila tyč Javůrkovy branky. Při jedné situaci vykopával paradoxně míč z naší brány bubovický fotbalista.

Zápas skončil 2:0 díky dobře takticky zvládnuté hře, zodpovědné obraně a výbornému gólmánovi. Sestava Realu Holyně: M. Javůrek, K. Seidl, F. Marek, M. Marek, Michal, T. Javůrek, I. Hloušek, M. Fical ml., J. Slavík, P. Šimáček, Trenér: Miroslav Fical st. (Mourinho). Zápas se hrál v rozestavení 6+1.

Reportáž ze zápasu napsal Miroslav Fical ml. ■

Ve dnech 25. – 26. 6. se Real Holyně zúčastnil mistrovství republiky amatérských klubů v malé kopané, které proběhlo v Českém Dubu.

Omluva redakce: V předcházejícím čísle Sliveneckého Mramoru se do výsledkové listiny derby Slivenec – Holyně vloudil šotek. Správné výsledky zápasů základní řady jsou:

Slivenec A : Holyně A - 2 : 3 a Slivenec B : Holyně B - 2 : 3

Kalendář obce červenec – září 2011

ČERVENEC – SRPEN

2. 7. – 28. 8. Výstava obrazů Lenky Přečové
v holyňské kapli
3. 7., 17. 7., 7. 8., 21. 8. vždy v 15:50 Bohoslužba
v kostele Všech Svatých ve Slivenci (farnost
Slivenec)

18. 7. Mimořádné veřejné zasedání zastupitelstva

ZÁŘÍ

3. 9. – 25. 9. Výstava obrazů Richarda Pachmana
v holyňské kapli
4. 9. 15:50 Bohoslužba v kostele Všech Svatých
(Farnost Slivenec)
5. 9. v 9:00 Imatrikulace prvňáčků (zasedací síň ÚMČ)
5. 9. 16:00 Schůzka seniorů
7. 9. 18:00 Veřejné zasedání zastupitelstva
8. 9. Zájezd pro seniory (Český ráj, Sedmihorky,
Trosky, Jičín, Humprecht, Sobotka)
9. 9. 10:00 – 17:00 Den otevřených dveří Sliveneckého
klubu Švestka, zápis do kroužků a kurzů
10. 9. od 15:00 Slivenecký burčák – slavnost mladého
vína na slivenecké návsi
11. 9. 15:30 Putování za dinosaury s OS Gama
– místo bude upřesněno na www.osgama.webnode.cz
14. 9. 18:00 Beseda s občany Holyně o využití
obecního pozemku za Včelou (sál hostince U Knotků)
17. 9. 18:00 Pražské cyklozvonění
17. – 18. 9. 10:00 – 15:00 Výstava modulové železnice
(v ZŠ Slivenec)
18. 9. 15:50 Bohoslužba v kostele Všech Svatých
(Farnost Slivenec)

MČ PRAHA-SLIVENEC, VINOTÉKA SRDEČNÍ ZÁLEŽITOST,
ZELENÁ KAVÁRNA VE SLIVENCI

POŘADAJÍ

SLIVENECKÝ BURČÁK

- ČTVRTÝ ROČNÍK MALÉ SLAVNOSTI MLADÉHO VÍNA NA
SLIVENECKÉ NÁVSI –

10. ZÁŘÍ 2011

15:00 POHÁDKOVÉ PŘEDSTAVENÍ PRO DĚTI
16:00 – 21:00 CIMBÁLOVÁ MUZIKA ŠARVANCI
LIDOVÉ PÍSENIČKY K TANCI I POSLECHU, LETOŠNÍ BURČÁK,
KVALITNÍ VÍNA ČESKÝCH VINAŘŮ, OBČERSTVENÍ



Modelářský kroužek modulové železnice Slivenec

pořádá výstavu svých modulů
17. – 18. září od 10:00 do 15:00 hodin
v ZŠ Slivenec

K vidění bude jízda po jednokolejné trati v délce 40 metrů
a pro nejmenší možnost zajezdit si vláčkem
po dřevěném kolejišti.

Ukázka kolejišť velikosti H0, H0e, TT, N
Vstupné dobrovolné



Pražské cyklozvonění 2011



5. ročník Pražského cyklozvonění (druhý ročník, kdy se k akci připojila i naše městská část) se bude konat v sobotu 17. září 2011.
Sraz v 9.30 na parkovišti za rybníkem.

V 10 hodin u Klukovického koupaliště sraz s Prahou 5 a Prahou 13, odtud pojedeme společně v pelotonu. Akci letos pořádá Praha 4. Končí se v A-parku v prostoru u ledáren v Braníku - bohatý program na celé odpoledne pro celé rodiny!

Prosíme všechny potenciální účastníky, aby se nezávazně přihlásili na mail starosta@praha-slivenec.cz – potřebujeme vědět, kolik přibližně objednat triček a zvonků.



Městská část Praha - Slivenec
Vás zve na výstavu obrazů
Lenky Přečové

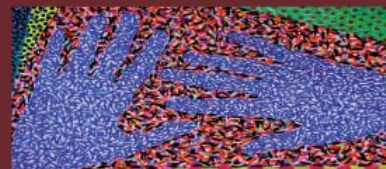

v kapli sv. Jana Křtitele v Holyni
Výstava potrvá do 28.8.2011,
otevřeno v sobotu, neděli a svátky
od 15.00 - 17.00 hod.

SLIVENECKÝ MRAMOR | časopis Městské části Praha - Slivenec

vydává ÚMČ Praha - Slivenec, K Lochkovu 6, 154 00 Praha - Slivenec, tel.: 251 818 044, 251 813 754, fax: 251 811 587, www.praha-slivenec.cz,
e-mail: slivenec@praha-slivenec.cz, IČO 241 661, **redakční rada:** Milena Hollmannová, RNDr. Jana Plamínková, Mgr. Lenka Kudláková **registrace** MK ČR E 13 215, číslo 3/2011.
10. registrovaný ročník, **Sazba:** Daniela Kramerová, Tisk: Hugo, Pražská 16, 102 21 Praha 10, **Uzávěrka:** 25. 6. 2011, **vychází** 4. 7. 2011. Distribuce zdarma občanům Slivence a Holyně.
Podepsané články nemusejí vyjadřovat názor redakce, zastupitelstva a ÚMČ.