

SLIVENECKÝ M R A M O R



časopis městské části Praha – Slivenec

6 | 2011

■ To je zlaté posvěcení

jako poděkování za nové vysvěcení zvonů... Tak se jmenoval program skladeb z českých barokních kancionálů, které u nás uvedl v neděli dne 30. října ve sliveneckém kostele soubor Ritornello. Oba zvony, větší sv. Donatus i malý umíráček byly zcela restaurovány a 1. listopadu je na mši posvětil pan biskup Václav Malý.

Zvony, poselství dálky, jsou dalším důkazem toho, že do naší obce se vrací spojení minulosti s přítomností a budoucností. Podle legendy v 5. století biskup Paulinus z Noly v Kampánii uviděl na louce zvon-

ky, z jejichž květů se linuly nezemsky krásné zpěvy, což ho přivedlo na myšlenku vyrobit podobný nástroj z kovu pro slávu Boží.

Restaurování zvonů umožnil grant poskytnutý Hlavním městem Prahou a hlavně úsilí starostky a celého zastupitelstva a pana faráře Skalického. A především občanů, kteří na ně přispěli, protože to oni tvoří srdce obce. Věříme, že jejich ruka zůstane stejně štedrá i nadále; sbírka pokračuje a věříme, že se nám podaří získat i další zvon, který by ladil s větším.

Říká se, že energie vytvářená vibrujícími zvony dodává energii a tu všichni potřebujeme.

Jana Novotná ■

Podrobnější článek o průběhu svěcení zvonů najdete na str. 10.



◀ Koncert souboru Ritornello ▶



Mši celebroval biskup Václav Malý



Po mši se biskup Václav Malý, farář Zdeněk Skalický a pater Petr Bouška sešli na besedě s farníky a starostkou



Slavnostní mše v kostele

Informace z 9. veřejného zasedání zastupitelstva MČ Praha – Slivenec

Řádné 9. veřejné zasedání zastupitelstva MČ Praha-Slivenec se uskutečnilo ve středu 2. listopadu 2011 v zasedací místnosti úřadu MČ Praha - Slivenec.

Po úvodním slovu starostky RNDr. Plamínkové a informací z dění kulturní komise (viz níže) zastupitelé projednali a schválili:

JEDNACÍ ŘÁD ZASTUPITELSTVA MČ PRAHA - SLIVENEC, jehož text byl upraven na základě připomínek Magistrátu hl. m. Prahy, jejichž cílem bylo sjednocení jednacího řádu městských částí Prahy.

STRATEGICKÝ PLÁN MČ PRAHA - SLIVENEC, AKTUALIZACE 2011.

SMLOUVY

▶ odprodej části pozemku parc.č. 1655 v k.ú. Slivenec o výměře 10 m² za cenu 4.500,-Kč/m², a pověřili starostku uzavřením smlouvy;

▶ uzavření smlouvy o zřízení věcného břemene užívání pozemků parc. č. 1210/1, 1699 a 1702, k.ú. Slivenec za účelem provozování plynárenského zařízení se společností Pražská plynárenská distribuce, a.s.;

▶ uzavření smlouvy o zřízení věcného břemene užívání pozemku parc. č. 1731/1, k. ú. Slivenec za účelem provozování plynárenského zařízení se společností Pražská plynárenská distribuce, a.s.;

PŘIJETÍ DARU – pozemku parc.č. 1581/3, k.ú. Slivenec o velikosti 17 m² od pí Margity Kyselové pro rozšíření komunikace V Doubcích;

ROZPOČTOVÝ VÝHLED BĚŽNÝCH PŘÍJMŮ A VÝDAJŮ PRO

ROKY 2012 AŽ 2013;

ROZPOČTOVÉ ÚPRAVY Č. 5/2011;

GRANTY 2012

▶ I. kolo na poskytnutí grantů z rozpočtu Městské části Praha – Slivenec na rok 2012 v souladu s podmínkami grantového řízení MČ Praha- Slivenec. Zastupitelé schválili pro I. kolo grantů 200 tis. Kč.

ÚHRADU FINANČNÍ SPOLUÚČASTI GRANTU ZŠ

▶ navýšení finančního příspěvku ZŠ a MŠ Praha – Slivenec, Ke Smíchovu 16 o částku 128 500,- Kč za účelem uhrazení finanční spoluúčasti grantu z MHMP na projekt č. 1039/1 - oprava školního sportoviště.

RŮZNÉ

Inženýrské sítě

Starostka informovala zastupitele o ústní žádosti soukromých vlastníků pozemků o zajištění přípojek vodovodu pro tyto pozemky. Pozemky byly původně v územním plánu vedeny jako nelesní zeleň a dnes jsou určeny k zástavbě. Pro přípojky chtěli jejich vlastníci využít zaslepený okolo vedoucí vodovod vybudovaný původně pro mobilní betonárku firmou Hochtief. Zastupitelé nesouhlasí s investicí veřejných prostředků do zajištění technické infrastruktury soukromých vlastníků pozemků a trvají na vlastní investici žadatelů, jak je ve Slivenci obvyklé.

Milena Hollmannová ■

Zápisy ze zasedání zastupitelstva MČ jsou k dispozici na www.praha-slivenec.cz a na úřadě MČ.

ZPRÁVY PŘEDSEDŮ VÝBORŮ ZASTUPITELSTVA A KOMISÍ

Kulturní komise: Hlavní událostí předchozího čtvrtletí bylo bezesporu otevření nového volnočasového centra ve Slivenci. Klub Švestka v bilanci po období zápisů otevřel celkem 34 kurzů (z toho 9 kroužků organizuje občanské sdružení RC Pecka). Celkově evidujeme téměř 200 přihlášených účastníků kurzů, ale nejsou výjimkou návštěvníci, kteří využívají jednorázového

vstupu do některých kroužků. Velký zájem je o cvičení, výtvarné kroužky a o jazykové kurzy pro dospělé. Podařilo se také získat sponzorské dary (10 000,- Kč pro Klub Švestka a celkem 40 000,- získalo rodinné centrum Pecka na vybavení herny).

Nově byla také otevřena klubovna Klubu seniorů, kde také probíhají služby pro veřejnost. V říjnu se uskutečnil poslední letošní zájezd pro seniory, tentokrát do Českého Krumlova (35 účastníků ze Slivence a Holyně).

Další významnou událostí, na kterou jsme se připravovali spolu se sliveneckou farností, bylo svěcení sliveneckých zvonů. Městská část k této příležitosti uspořádala koncert souboru Ritornello.

V Holyni byla ukončena letní sezona výstav v kapli sv. Jan Křtitele expozicí fotografií Ing. Petera Andrese „Parky západu USA“.

Komise nyní pracuje na přípravě adventních akcí MČ a Klubu Švestka, spolupracuje s knihovnicí Irenkou Krejčovou (besedy, autorská čtení), ZŠ a ZUŠ a občanskými sdruženími.

Mgr. Lenka Kudláková ■

inzerce

*Zlatnictví
Javůrkovi*

zlaté a stříbrné šperky
briliantové šperky s certifikátem
zakázková výroba šperků
výkup zlata
opravy šperků do 7 dnů i na počkání
výměny baterií na počkání

Hilmarova 979, Praha 5-Barrandov
„Dům s věžičkami“
tel.: 251817327
OTEVŘENO Út-Pá 10.00-18.00 hod.

**ZASTUPITELSTVO MČ PRAHA SLIVENEC
VYHLÁSILO I. KOLO NA POSKYTNUTÍ GRANTŮ
Z ROZPOČTU MĚSTSKÉ ČÁSTI PRAHA - SLIVENEC
NA ROK 2012 DLE PŘÍLOHY „TÉMATICKÉ
OKRUHY A PODMÍNKY GRANTOVÉHO ŘÍZENÍ
MČ PRAHA SLIVENEC“, KTERÁ JE UMÍSTĚNA
NA WEBOVÝCH STRÁNKÁCH ÚŘADU A NA
ÚŘEDNÍ DESCE.
CELKOVÁ VÝŠE POSKYTNUTÝCH FINANČNÍCH
PROSTŘEDKŮ JE 200 TIS. KČ.
TERMÍN UKONČENÍ PŘIJÍMÁNÍ ŽÁDOSTÍ JE
9.12. 2011 DO 12:00 HODIN.**

Vážení a milí občané,

dovolte, abych Vás seznámila s novinkami v naší městské části za uplynulé dva měsíce. Výstavba **kanalizace** stále plynule pokračuje. V současné době probíhá výstavba ve střední části ulice Frančíkova, a dále na Habeši v ulicích Kameníků, Na Čisté a Mramorová, začíná se budovat v ulici K Homolce (ve slepé části k Vrutici) a ve východní části ulice Na Kraji. V ulici K Váze se nyní budují přípojky. Intenzivně se též pracuje na výstavbě přečerpávacích stanic. V ulici U Sportoviště, která je nepochybně z hlediska výstavby nejproblémovější ulicí ve Slivenci, se objevily další problémy v podobě vodovodu, který vede v jiné trase než má podle plánů, a navíc křížuje další síť. Kanalizace se vedle něj tudíž nevejde, protože část ulice bohužel zabírají soukromé pozemky. Proto byla zahájena jednání s majitelem přilehlého pole, firmou Marsilean, o možnosti umístit kanalizaci na jejich pozemek. Ulice, kde už byla výstavba skončena, se postupně asfaltují. Dokončena je už Granátová, Ke Štěpcům, K Rozmezí, postupně se dělá ulice K Rozvodně. V ulici Ke Smíchovu už skončila jak výstavba kanalizace, tak i vodovodu a plynu. 15. listopadu, tedy podle plánu, skončí uzavírka této komunikace, bude tam opět obnoven provoz autobusů a Slivenc tak bude po více než půl roce zase normálně průjezdný.



V **areálu školy** pokračuje výstavba propojovacího atria mezi stávajícími školními pavilony a budoucí mateřskou školou. Samotná výstavba školky stále stojí kvůli archeologickému průzkumu. V současné době probíhá výběrové řízení na firmu, která bude tento výzkum provádět. Výstavba se tak bohužel dostává do stále většího skluzu. Po téměř třech letech se podařilo dokončit zelenou střechu na dostavbě sociálního zařízení prvního učebního pavilonu, kterou pro nás dělala firma EUFI formou sponzorského daru.

Střecha nyní vypadá velmi pěkně.

Začíná se rozbíhat výstavba **osvětlení** v místech, kde dosud chybělo. Nyní se pracuje v ulici Ve Smrčině, zatímco ve Višňovce a na pěšinách k podchodu na Návětrné práce ještě nezačaly.

Dokončili jsme opravu zábradlí v Holyni směrem k železniční zastávce. V Holyni se také opravila na dvou místech propadlá dlažba: v ulici K Lípě již akce skončila, v ulici U Smolnic se dokončuje (dlažbu totiž zčásti někdo ukradl). Po celém Slivenci a Holyni jsme namontovali dvacet nových košů. Před dokončením jsou i práce na rekonstrukci bytovky č.p. 462. Důkladně opravě se právě podrobuje křížek proti La Festě. Začala výsadba lipové aleje směrem na Lochkov, kde naváže na alej vysázenou Městskou částí Praha – Lochkov.

V úterý 1. listopadu proběhlo **svěcení nově opravených zvonů** ve sliveneckém kostele Všech svatých, a to za přítomnosti pana biskupa Václava Malého. Nyní budou oba zvony vyzdvíženy na věž a po několika desítkách letech začne zvon Donatus opět zvonit. Druhý zvon, umíráček, bude doufejme slyšet co nejméně. Rádi bychom dali s panem farářem znovu odlišit třetí zvon, který za poslední války zničili Němci. Jeho obnova je úkol, který nás čeká v příštích letech. Budeme také opět podávat grant na odvodnění kostela a na opravu zahrádky uvnitř ohradní zdi (tento grant jsme podávali i vloni, ale bohužel nevyšel).

Podali jsme opět **grant** na výstavbu skateparku a multifunkčního hřiště ve Sportovním areálu. Rovněž tento grant jsme podávali vloni – pevně doufám, že letos vyjde.

Velmi dobře se rozběhla činnost **Volnočasového centra Švestka**, kde se otevřelo neuvěřitelných 34 kursů pro děti i dospělé. Takový zájem jsme opravdu nečekali a velmi nás těší. Největší zájem je o pohybové aktivity pro malé děti, kde zájem výrazně překračuje kapacitní možnosti.

V posledních měsících se výrazně zlepšily **nákupní možnosti** pro obyvatele naší městské části Slivence, a sice vznikem hned dvou samoobsluh ve Slivenci. První samoobsluha vznikla propojením tří bývalých malých obchodů na ulici Ke Smíchovu, druhá zbrusu nová byla otevřena nedlouho poté za parkovištěm pod rybníkem. Obě samoobsluhy jsou sice malé, ale mají velmi dlouhou otevírací dobu a jsou otevřeny i o víkendech, tak věřím, že si do nich naši občané najdou cestu. Každopádně je dobře, že po letech, kdy u nás obchody a služby pouze ubývaly, tu začínají zase přibývat. To, aby byly místní krámkyně úspěšné a prosperovaly, ale záleží ve velké míře na nás, obyvatelích Slivence a Holyně. Nebudeme-li v nich nakupovat, tak nám zde žádný obchod dlouho nevydrží.

Jana Plamínková, Vaše starostka ■

■ Obchody ve Slivenci

V polovině října byla otevřena ve Slivenci další samoobsluha, a sice v ulici Pod Rybníkem (pod Zelenou kavárnou, za parkovištěm u rybníka). Máme zde tedy v současné době již dvě samoobsluhy:

„**Potraviny U Rákosníčka**“, Pod Rybníkem 197, otevírací doba Po-Ne 6.30-20.30

„**Samoobsluha – smíšené zboží**“, Ke Smíchovu 52 (místo bývalé prodejny textilu paní Dubové, potravin a prodejny s krmivem pro zvířata), otevírací doba Po-Ne 6.30-20.00



POTRAVINY U RÁKOSNÍČKA

OVOC-ZELENINA ALKOHOL NÁPOJE CIGARETY DROGERIE DOMÁCÍ POTŘEBY KRMIVO

Adresa: Pod Rybníkem 5, Slivence, Praha 5
Otevírací doba: Po-Ne: 6.30h-20.30h

Srdečně Vás zveme do nově otevřené prodejny „Potraviny u Rákosníčka“. Čekají tu na Vás akční ceny, které platí po omezenou dobu, a proto neváhejte a využijte tuto příležitost!

Proč nakupovat u Rákosníčka?

- > Krásný a nově zrekonstruovaný obchod o celkové ploše 120m²!
- > Najdete zde veškeré základní potřeby, i pro vaše mazlíčky!
- > Čerstvé ovoce-zelena a pečivo!
- > Zajímavé specialitky!
- > Pravidelné **AKČNÍ** nabídky a slevy!
- > **BONUS*** – slevový kupón!
- > Ochetný a milý personál!
- > S Rákosníčkem ušetříte!

* **BONUS:** Při deseti nákupech ve výši 150 Kč až více získáte **SLEVOU!** **
** Více informací v prodejně.

■ Výstavba inženýrských sítí

Výstavba kanalizace ve Slivenci pokračuje a do konce března 2012 by všechny práce této etapy měly být dokončeny. Větší část Habeše je již hotova, stejně jako i většina ulic ve Slivenci. Zbývá ještě část ulice K Holmolce, kde se teď práce rozbíhají stejně jako v části ulice Na Kraji a Na Korálově.

Koncem roku by měla proběhnout kolaudace řadů splaškové kanalizace v ulicích Dominínská, Meskářova a Granátová. **Stále platí zákaz vypouštění splašků do řadů vybudovaných v letošním roce.** Stavba před

předáním řadů PVK provádí kamerové zkoušky, které naprosto jistě odhalí nedovoleně připojené domy. Jejich obyvatelům pak hrozí, že na jejich náklady bude celá stoka vyčištěna a jejich přípojka zaslepena.

Minulý týden proběhla kolaudace plynovodního řadu v západní části ulice Ke Smíchovu. Tím jsou již všechny řady položené v letošním roce zkolaudovány.

Od 15. 11. 2011 se doprava ve Slivenci vrátí do normálu, konečně bude zprovozněna ulice Ke Smíchovu, která získala nový povrch. **mus ■**

■ Co nového s výstavbou mateřské školky

Od minula jsme pokročili pouze o krůček, neboť stále není ukončeno výběrové řízení na archeologické práce. Momentálně běží lhůta pro odvolání. Pokud vše dobře dopadne, mohlo by se začátkem příštího roku začít i se stavbou hlavní budovy.

Práce na spojovacím atriu pokračují velice dobře i díky počasí, které stavbařům letos poměrně přeje. Využívají se zde i nevšední technologie, kdy je z důvodu lepší tepelné izolace ve vrstvách základových konstrukcí použito pěnosklo. **mus ■**

■ Opravy komunikací

Poslední měsíc proběhly opravy nejhorších míst zámkové dlažby na konci ulice U Smolnic a v ulici K Lípě. Jednalo se o rozebrání dlažby, vyrovnání a zhutnění podkladových ploch, opětovné položení zámkové dlažby a úpravu osazení obrubníků. Snad občané, kteří tudy jezdí, ocení snahu zlepšit jejich okolí. **Ing. Šárka Musilová ■**

■ Otevřený dopis občanů

Dne 25. října 2011 jsem dostala Otevřený dopis starostovi Městské části Praha – Sliveneč, ve kterém si obyvatelé Habeše stěžují na nepořádek při stavebních pracích v ulici Frančíkova a v přilehlých komunikacích. Vadí jim, že ulice Frančíkova je využívána jako staveništní komunikace, že ze skládky zeminy zřízené poblíž ulice K Lochkovu vyjíždějí automobily plné hlíny a bláta a znečišťují celou tuto část Slivence, takže lidé jdoucí na autobus mají oděv a boty od bláta, děti chodí špinavé ze školy a mají špinavá auta.

Chápu, že lidé v této lokalitě již mají výstavby kanalizace, lidově řečeno, plné zuby. Kanalizace se tam díky velkým hloubkám staví již velmi dlouho. Ulice jsou navíc vesměs úzké, takže provoz na nich je po dobu výstavby zcela ochromen. Ujišťuji obyvatele, že o problémech víme a vše se snažíme s firmou řešit, a to jak na kontrolních dnech, tak i průběžnou kontrolou staveniště. Naše možnosti jsou nicméně omezené. Občané se v dopise ptají, jaké jsou kompetence naší MČ z hlediska výstavby. Je to jednoduché: naším úkolem (tedy především mým jako starostky) je sehnat na výstavbu peníze. To, věřte mi, není v současné ekonomické situaci vůbec jednoduché, o peníze z MHMP, jejichž množství se každoročně snižuje (časy hojnosti jsou již bohužel pět let pryč), soupeří 57 starostů

jednotlivých městských částí. Navíc Magistrát má sám dost svých priorit (tunely Blanka, výstavba metra, ZOO a další). Získat peníze je tedy opravdu obtížné. Tím ovšem naše role končí. Zhotovitele i mandátáře, který se za odbor městského investora o zakázku stará, vybírá Magistrát, ne my. My samozřejmě dáváme podněty a připomínky, ale nemáme možnosti dosáhnout jejich přijetí, i když je dobrým zvykem, že se nám firmy i mandátář, tedy firma ZAVOS, snaží všemožně vyjít vstříc. Na setkání se zástupci petentů jsme se dohodli na několika bodech, které se budeme snažit vymoci: zřízení čisticí zóny při výjezdu z deponie, zřízení a průběžnou údržbu chodníčku pro pěší, který by se udržoval v čistotě, a budeme se snažit dohodnout s firmou deponii pro západní část výstavby na západní straně Habeše, aby stavební stroje nejezdily zbytečně po celé Habeši. Požadovat čištění čisticím vozem ale poněkud postrádá smysl, protože voda nemá kam odtékat a způsobila by jen další zabahnění ulic. Vzhledem k tomu, že komunikace Frančíkova se bude asfaltovat až na jaře, snažíme se dohodnout s plynáři na koordinaci postupu a na výstavbě plynu co nejdříve na jaře, tak aby mohl poté být položen po celé Frančíkové nový asfaltový koberec. **Jana Plamínková ■**

■ U okruhu se stále něco děje ...

Obslužná komunikace

Určitě si mnohý z vás říká, proč stále není možné jezdit na okruh křižovatkou Lochkov a využívat při tom „obslužku“. Bohužel tato komunikace má pouze prodloužený statut staveništní komunikace, zatím do 30. 6. 2012. Je v majetku Ředitelství silnic a dálnic, které jedná s Magistrátem hl. m. Prahy o možnostech, jak tuto komunikaci upravit do podoby vhodné pro běžný silniční provoz, pro který chybí odvodnění, dopravní značení a hlavně také regulérní napojení na sjezd na okruh. V současné době je využívána stavbou Vily Chuchle, aby provoz z této stavby co nejméně „ovlivnil“ okolní městské části.

Ekodukt

V blízkosti této komunikace se nachází také ekodukt, který má sloužit pro přejezd techniky zemědělců hospodařících za okruhem, ale také

pěším a cyklistům a v neposlední řadě i zvířatům pro překonání bariéry okruhu. Bohužel tam vyjíždějí i jiná vozidla a začínají se tam tvořit černé skládky. Abychom tomuto zamezili, bylo po dohodě s MČ Praha – Lochkov a MČ Praha 16 při kolaudaci ekoduktu v říjnu tohoto roku stanoveno dopravní značení „Zákaz vjezdu bez povolení“ a instalace závory. Toto opatření bude nejpozději do konce listopadu nainstalováno. Průjezd cyklistů by tím neměl být omezen.

Apelujeme tímto na všechny budoucí uživatele této cesty, aby ho respektovali a zamezili tak zakládání dalších černých skládek v této oblasti.

Biokoridor

Na ekodukt v oblasti za „Habeší“ navazuje v územním plánu pás biokoridoru, který pokračuje i podél východní hranice ul. K Lochkovu. V rámci pozemkových úprav „Sliveneč“ by měla probíhat v současné době v tomto pásu výsadba keřů a dřevin. **Ing. Simona Strauchová ■**

■ Setkání se zástupci policie ČR

Dne 26. září se v zasedací místnosti ÚMČ uskutečnila beseda s vedoucím barrandovské služebny Policie ČR npor. Mgr. Ladislavem Jurenkou. Na besedu se dostavilo jen mizivé množství občanů. Lze se proto domnívat, že bezpečnostní situace v naší městské části je velmi dobrá a prakticky nikoho netrápí. **Pla ■**

Nabízíme k pronájmu 60 m² komerční plochy přístupné z ulice v přízemí domu v Praze -Slivenci, v ulici Ke Smíchovu 96/117 (na křižovatce šikmo proti drogerii). K dispozici jsou 2 místnosti (20 m², 32 m²) a sociální zařízení. Vhodné pro kanceláře, služby, obchod, případně byt. Kontakt 732 766 446, nzenka@email.cz.



Výstavba kanalizace v ulici Mramorová



Opravená dlažba v ulici U Smolnic

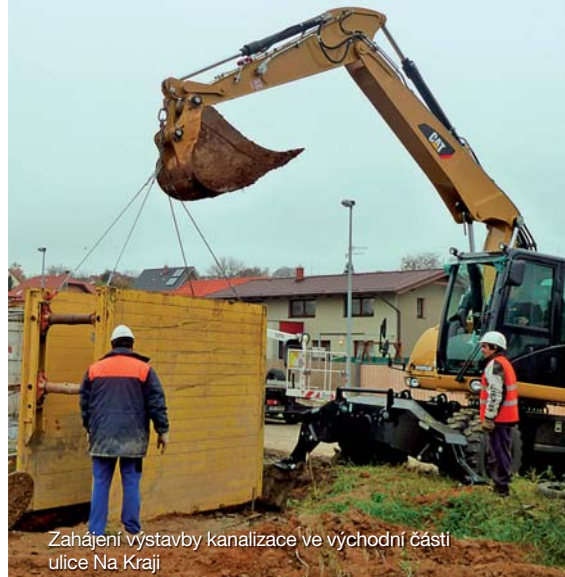

Zahájení výstavby kanalizace ve východní části ulice Na Kraji



Nové osvětlení v ulici Ve Smrčině



Stavba altánu na hřišti Za Farou



Nový koš v ulici U Náhonu



Stavba školky



Hutnění pěnospkla v základech školky



Výsadba zelené střechy na učebním pavilonu školy



Zástupci Policie ČR na besedě ve Slivenci



Křížek naproti La Festě před opravou



a po opravě

Na počátku nadcházející topné sezóny vyzýváme všechny občany, aby se chovali ohleduplně ke svým dětem, vnukům i sousedům, a neznečišťovali naše společné životní prostředí. Zplodiny z vašich kotlů pak musíme dýchat my všichni!!!



Angličtina kvalitně a zábavně

Nabízím kvalitní a zábavné kurzy angličtiny pro dospělé i děti. Bohatá praxe a zkušenosti mi umožňují vyjít maximálně vstříc Vaším konkrétním potřebám, požadavkům a cílům. Velkou výhodou je individuální přístup nejen v samotné výuce, ale i třeba při domlouvání termínů jednotlivých lekcí.

Mezi poskytované služby patří:

- Profesionální a zábavné kurzy pro dospělé
 - Určené pro jednotlivce nebo malé skupinky
 - Začátečníci (i věční ☺), mírně pokročilí, pokročilí
 - Možnost specializace na komunikaci a konverzaci
- Kurzy Business English



Michaela Rothová – 724 65 33 08, michaela@speakeasy.cz



www.speakeasy.cz

inzerce



RE/MAX
Ability

RE/MAX prodává nejvíce realit na světě!

**PRODÁVÁTE NEMOVITOST?
PRONAJÍMÁTE BYT?**

Váš realitní makléř pro tuto lokalitu

Miroslava Dobruská

+ 420 739 500 572
miroslava.dobruska@re-max.cz

MAKLÉR
S 10 LETOU
PRAXÍ



inzerce

Beseda s občany z „kostiček“

Dne 19. října se v rámci komunitního plánování sešlo vedení obce s občany z nově postaveného developerského projektu Abbey v prostorách Zelené kavárny. Společně diskutovali o možnostech instalace herních prvků pro děti v parčíku vybudovaném v areálu Abbey. Noví občané projevili velký zájem o dění ve Slivenci a přinesli mnoho zajímavých námětů a nápadů.



Pla ■



Nová alej v ulici K Lochkovu

KRYOSILUET

**POTŘEBUJETE
ZREDUKOVAT HMOTNOST
A VYTVAROVAT POSTAVU?**

Přijďte si vyzkoušet KRYOLIPOLÝZU ve Slivenci a využijte tento Inzerát na 1 ošetření kryolipolýzy v hodnotě 650,- Kč s relaxačním překvapením!

Kryolipolýza je nejmodernější technologie v oboru tvarování postavy.

Kryolipolýza je bezbolestný způsob snížení objemu za použití certifikovaného a zcela bezpečného přístroje Cryo Max, který umí zacílit na problémové partie těla (bříško, boky, hýždě, ruce...).

Princípem kryolipolýzy je použití teploty nižší než čtyři stupně Celsia na cílovou oblast.

Další služby:

Kosmetická péče ultrazvukovým přístrojem
Masáž obličeje a dekoltu lávovými kameny
Manikúra
Konzultace s výživovým poradcem



www.kryosiluet.cz
Za farou 815 – Slivenec
Telefonické objednávky 774 151 207

AKCE

inzerce

Doprava a vliv na životní prostředí

Doprava v naší MČ je pod drobnohledem našich občanů. Úřad dostává podněty k této tématice, což je jasným signálem, že dopravní situace není našim občanům lhostejná. Většinou jsou podněty konkrétní a navíc konstruktivní, nabízejí možné způsoby řešení, různé nápady. Takové podněty jsou velkým přínosem pro městskou část a dávají jasný signál zapojování veřejnosti do dění v obci. Kvůli rozsáhlé výstavbě sítí ve Slivenci je situace vážná, komplikovaná, někdy doslova kritická. Úřad vyvíjí trvalý tlak na zhotovitelé firmy, aby se chovaly ohleduplně, zejména v oblasti životního prostředí, čistoty komunikací. Je pravda, že počasí je největším problémem komplikujícím udržování čistoty. Dalším negativním důsledkem probíhající výstavby je nadměrný provoz těžké techniky, který se neblaze podepisuje na stavu ostatních komunikací. V rámci běžné péče byly doplněny a opraveny zpomalovací retardéry v ulici Ke Smíchovu, doplněno vodorovné dopravní značení přechodu v ulici K Cikánce, doplněn oblouk na křižovatce ulic Granátové a Višňovka. Bylo obnoveno značení parkoviště pod cukrárnou v ulici Pod Rybníkem, k němuž se váže i problém kapacitní.

Parkoviště u rybníka

Kapacita parkoviště u rybníka (v současnosti 25 parkovacích míst) je dostatečná pro využívání příležitostného parkování jak návštěvníků Slivence, tak zejména přilehlé cukrárny, nově vytvořeného Sliveneckého klubu Švestka i nově otevřeného obchodu s potravinami. Zároveň lze výhodně využít parkoviště pro rodiče přivázející své děti do místní školy. Dopravní situace před školou je v poslední době v ranních hodinách naprosto kritická. Množství vozidel přivázejících děti do školy je tak velké, že v prostoru před školou dochází ke zcela nekoordinovanému pohybu aut a pěšky přicházejících dětí, které jsou nuceny kličkovat mezi vozidly. Situace zjevně hrozí kritickým nebezpečím a fatálním úrazem pro děti a chodce vůbec. Proto je třeba těmto důsledkům předejít a prostor jednoznačně řešit dopravním značením a zklidněním provozu. Je prioritním zájmem úřadu, školy a zejména rodičů minimalizovat nebezpečí ohrožující děti před školou. Pochopitelně, že pokud dojde k omezení provozu před školou, je třeba vhodně zajistit možnost bezpečného parkování vozidel přivázejících děti. Vhodným řešením je využití právě parkoviště pod cukrárnou. K úspěchu tohoto řešení je nutno upravit režim provozu tohoto parkoviště tak, aby sloužilo svému primárnímu cíli – krátkodobému parkování vozidel. V současnosti je parkoviště využíváno jako odstavné parkoviště vozidel zde podnikajících firem a jejich zaměstnanců. Dle mapování situace jsou zde

■ Připravuje se vyhláška o psech

Praha patří mezi několik málo velkých českých měst, které dosud nemají vyhláškou upraven pohyb psů na území města (z 23 statutárních měst ji nemá pouze Děčín, který ji připravuje, a Teplice). Zvláště velkým městským částem, kde je velká koncentrace obyvatel a také velký počet psů, činí tato skutečnost značné problémy, protože evidují množství vážného poranění lidí volně pobíhajícími psy. Protože

■ Otázky a odpovědi

► **Slyšel jsem, že by se měl Slivenec připojit k Praze 12. Znamenalo by to, že by hrozilo odtržení Holyně od Slivence?**

Ne, toto rozdělení se týká jen rozdělení volebních obvodů pro senátní volby. Aby byla Praha rozdělena na stejně velké volební obvody v příštích senátních volbách, bude celá MČ Praha - Slivenecká přičleněna k Praze 12 (stejně jako třeba Lochkov či Velká Chuchle). V podstatě to pro nás znamená jen to, že bychom sdíleli stejného senátora s Prahou 12, a nikoli s Prahou 5.

► **Slyšel jsem, že se mají rušit malé městské části. Je to pravda?**

Tyto snahy se čas od času objevují už dlouhou dobu. Snahou je údajně zjednodušit správu území a ušetřit finanční prostředky. V poslední době tyto snahy zesílily, protože rozpočet Prahy na příští rok je velmi napjatý a velkým městským částem připadá, že do malých MČ jde zbytečně mnoho peněz.

odstavená vozidla běžně několik dní a na příležitostně zaparkování tak leckdy nezbyvá ani kapacita. Proto MČ plánuje zavedení dopravního režimu na parkovišti jako časově omezené parkoviště. Řádným dodržováním tohoto režimu by mělo dojít k redukci dlouhodobě odstavených vozidel, zvýšení kapacity volných míst pro potřebnější účely, např. již zmíněného problému pohybu vozidel před školou.

Kácení stromů – dřevin rostoucích mimo les

Dnem 1. 11. 2011 začalo období vegetačního klidu, které potrvá do konce března roku následujícího. Problematiku kácení dřevin rostoucích mimo les legislativně upravuje zákon 114/1992 Sb. o ochraně přírody a krajiny. Celý proces povolování tohoto kácení probíhá formou správního řízení podle zákona 500/2004 Sb., ve znění pozdějších předpisů. Zákonem stanoveným parametrem je obvod kmene měřený ve výšce 130 cm nad zemí. Stromy s obvodem 80 cm a více v této rozhodné výšce podléhají povolení orgánu ochrany přírody, kterým je ÚMČ Praha Slivenecká. Celý proces je veden jako řádné správní řízení se všemi potřebnými legislativními kroky. Samozřejmostí je, že obcházení tohoto řízení, a to jak nedodržováním lhůt nebo nepovoleným kácením, je porušením zákona a je sankcionováno.

Odpady

Instalací nových 20 ks odpadkových košů na běžný odpad i psí exkrementy došlo k výraznému zlepšení čistoty v obci. Je pozitivní, že si občané „našli“ cestu k těmto košům a využívají je. Koše jsou vybaveny i sběrnými pytlíky na exkrementy pro zajištění plného komfortu udržování čistoty po svém mazlíčkovi. Jen bohužel se mezi námi najdou i takoví nenechavci, kteří od košíku rozmotají celou šňůru odtrhovacích sáčků a tím je znehodnotí. Věříme, že se jedná o nahodilé problémy a nenechavce to omrzí.

Pro další posílení ekologického využívání druhotných surovin a zlepšení sběru separovaného odpadu přibude na stanovišti parkoviště Pod Rybníkem ještě jeden kontejner. Bude krásně červený a bude sloužit pro sběr elektroodpadu i monočlánků. Prozatím zůstane paralelně i stanoviště na sběr elektroodpadu v prostoru budovy úřadu městské části.

Dne 5. 11. 2011 byl posledním svozem ukončen svoz BLOODPADU pro letošní rok.

Dne 10. 11. 2011 byl posledním svozem ukončen svoz NEBEZPEČNÉHO ODPADU.

Jednáme o možnosti přistavení 2 velkoobjemových kontejnerů na přelom listopadu a prosince. **Stránku připravil Jiří Urválek ■**

Magistrát vyhlášku o psech nepřipravuje, ujala se tohoto úkolu Praha 4, která připravila návrh vyhlášky. Podle tohoto návrhu by byl pohyb psů na území Hlavního města Prahy povolen pouze na vodítku. Zároveň by v každé městské části byly vyčleněny plochy pro volný pohyb psů. Vzhledem k tomu, že jde o vyhlášku, která významně ovlivní život mnoha lidí v naší obci, budeme vás o jejím přijetí bez odkladu informovat. **Jana Plamínková ■**

► **Proč jste se pustili do opravy ulice U Smolnic, když se bude časem celá rekonstruovat?**

Tím, že se projekt ulice U Smolnic výrazně rozšířil (původně mělo jít jen o prosté vydláždění ulice, nyní tam je zahrnuta i dešťová kanalizace), bude jeho realizace pochopitelně výrazně dražší. Bude tedy nutno na něj sehnat finanční prostředky z dotací, což může nějakou dobu trvat. Proto jsme chtěli obyvatelům pomoci aspoň správním velmi zprohýbaného úseku na konci současného vydláždění.

► **Máte již výsledky měření hluku na Pražském okruhu?**

Ano, výsledky již máme k dispozici. Vyplyvá z nich, že ve dne Pražský okruh vyhovuje normě, v noci v některých místech prokazatelně překračuje hodnoty předepsané normou. Samozřejmě ihned zahájíme jednání s ŘSD o nápravných opatřeních. **Jana Plamínková ■**

Podzim v naší škole

V září se v naší škole uskutečnila ve spolupráci s 3. MS Slivenec při OS ČCK Praha 1 výstava kroužku modulové železnice, který zde úspěšně pracuje již čtvrtým rokem.

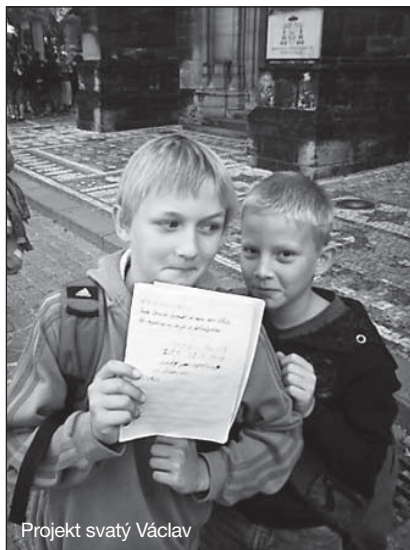

Projekt svatý Václav

Ve čtvrtek 29. 9. se konal **projektový den** k příležitosti svátku svatého Václava. Projektu se zúčastnili žáci 5. - 9. tříd. Společně navštívili Palác Lucernu, Václavské náměstí a Vyšehrad, kde si prohlédli sochy svatého Václava a plnili předem zadané úkoly. Cílem projektu bylo zjistit co nejvíce informací o životě a smrti této významné postavy naší historie. Získané informace žáci využili i v dalších vyučovacích předmětech a své skupi-

nové práce vystavili v prostorách školy.

Od října začaly ve škole fungovat **zájmové kroužky**. Žáci mohou navštěvovat kroužek modulové železnice, šachy, vaření nebo sportovní či zdravotnický kroužek. Pro malý počet zájemců nebyly otevřeny další připravované kroužky. V případě navýšení zájmu bude možno tyto kroužky otevřít od dalšího pololetí.

V pátek 14. 10. navštívily některé třídy pražskou zoologickou zahradu, kde se konalo setkání dětských sponzorů. V současné době mají naše děti adoptována tři zvířata, a tak byly na toto setkání pozvány. Během prohlídky se snažily vyhledat umístění námi adoptovaných zvířat a něco se o nich dozvědět.

Zároveň se naše škola zapojila do projektu „Pomáháme gorilám“. Naši žáci vhodili několik vyřazených mobilních telefonů do připravené schránky v zoo. Z každého takto odevzdaného mobilu je vyčleněno 10 Kč na záchranu goril. Ve sběru vyřazených telefonů budeme pokračovat i nadále.

V sobotu 15. 10. připravila školní družina pro děti a jejich rodiče již V. přechod Brd z Mníšku pod Brdy do Řevnic. Během cesty plni-



Návštěva v Zoo

li účastníci (v některých případech šlo o rodinné týmy) různé úkoly. Pěkné počasí umožnilo i opékání buřtů.

Během října naši žáci navštívili místní kostel Věch svatých. Zde si prohlédli vystavené **zvony** a dozvěděli se něco o historii této unikátní stavby i celé obce. S těmito informacemi žáci pracovali i v dalších dnech. Za zmínku stojí především spolupráce žáků 8. a 9. ročníku s prvňáčky. V rámci spolupráce vznikly postery zahrnující práci jak starších, tak mladších žáků.



Velcí žáci spolupracují s malými

V rámci projektu **Peer Review**, který pomáhá školám získat objektivní zpětnou vazbu o jejich činnostech, se skupina našich pedagogů vydala do partnerské školy v Litvínově. Cílem Peer Review je získat podněty a inspiraci, zkušenosti a náměty pro další rozvoj školy.

Od listopadu začnou naši zkušení učitelé v mateřských školách v okolí s **propagační a prezentační činností**. Cílem bude obeznámit rodiče potenciálních žáků s vizí, činnostmi a vybaveností školy a vzbudit jejich zájem o studium jejich dětí v naší škole.

V rámci projektu „Rodiče vítáni“ se první adventní neděle 27.11. od 10 do 14:30 uskuteční ve spolupráci s Unii rodičů při ZŠ a MŠ Slivenec vánoční dílničky nejen pro žáky a jejich rodiče, ale i pro další zájemce ze strany veřejnosti. V jednotlivých dílnách si budou moci účastníci ozdobit perníčky nebo vyrobit různé vánoční ozdoby, svíčky, adventní věnce apod. Ve školní jídelně bude připraveno občerstvení. Po skončení vánočních dílen bude následovat Adventní koncert v kostele Věch svatých, kterého se zúčastní také žáci naší školy a žáci ZUŠ Na Popelce. Celou adventní neděle zakončí rozsvícení vánočních stromů.

Romana Lisnerová ■

Nové webové stránky rodičů a přátel školy

Na stránkách ZŠ Slivenec je nová sekce Unie rodičů s odkazem na nové webové stránky www.unierodicu.webnode.cz. Stránky jsou určeny pro rodiče a přátele školy. Rodiče mohou touto cestou zasílat své tipy na jakékoliv zlepšení a zatraktivnění školy. Těšíme se na vaše připomínky a náměty na volnočasové aktivity školy. Rádi bychom touto cestou požádali i o materiální či finanční pomoc na nákup výtvarných potřeb pro děti apod. Za jakoukoliv formu podpory předem velmi děkujeme.

za Unii rodičů při ZŠ Slivenec Hana Morsteinová ■

Zdobení stromku pro zvířátka

se bude konat 23. 12. od 15 hod. Sraz naproti sliveneckému květinářství, s sebou navázanou mrkev, piškoty a jiné dobroty pro lesní zvěř.

za OS GAMA Hanka Morsteinová ■

■ Jsou i dobré zprávy ze školy

I když se to v naší společnosti moc „nenosí“, chci zde napsat několik pozitivních vět k naší, ale i vaší základní škole. Ano, problémy jsou, ostatně kde nejsou, ale jsou řešitelné a řeší se. Jsem jedním z rodičů dítěte z 2.A, kde je třídní učitelkou skvělá paní učitelka Lisová, která je pro naše děti osobností a velkým vzorem (ostatně o tom svědčí i zvolání dětí na konci roku, že nechtějí prázdniny, ale chtějí být ve škole ☺). Musím říct, že i díky paní učitelce vznikla ve třídě dobrá parta, a to nejen dětí a jejich sourozenců, ale i rodičů.

Začalo to společnými oslavami narozenin dětí a vyvrcholilo táborákem (díky rodině Mitášových, kteří poskytli zahradu a jsou jedním z motorů společných akcí) k ukončení prvního roku ve škole, kde si děti zasoutěžily, zasportovaly a pohrály (i diplomy a odměny byly). A jelikož jsme se tam všichni blíže poznali a všem se tam líbilo, tak se udělalo společné setkání na bowlingu. Nepolevili jsme ve svém úsilí a na přání našich dětí se ke konci prázdnin uspořádal další táborák v podobném duchu. Další akcí byl dvoudenní říjnový výlet, při příležitosti oslav narozenin paní učitelky, na Pohádkovou usedlost v jižních Čechách v počtu 45 osob (soutěžilo se, zpívalo, prostě bylo fajn i přes všechny možné nástrahy Murphyho zákonů, nakonec i medaile byly). Zatím poslední akcí bylo bowlingové setkání. Musím říct, že na to, jak jsou rodiče pracovně vytížení v dnešní úspěchané době, jsem mile potěšen, kolik rodičů, dětí a jejich sourozenců se zúčastňuje společných akcí (minimálně 2/3 dětí z 18). Za to jim patří veliké díky, a to včetně paní učitelky a její dcery.

Co na závěr. Nebojte se realizovat nápady, které máte, a uvidíte, s jakou odezvou se setkáte. Myslím, že budete mile překvapeni. Školu jsme si vybrali sami, tak i přes některé problémy, které mohou vyplývat z její velikosti, jsme ochotni škole podat pomocnou ruku a podílet se aktivně na řešení možných problémů.

Jo a velký dík všem ze školy, kteří se starají o naše děti.

Hezký a klidný zbytek roku vám přeje Jan Rozkovec ■



■ Podzim u Koťátek a Sluníček

S prvním zářijovým dnem se otevřely i dveře naší Mateřinky, kde jsme přivítali všechna Sluníčka i Koťátka. Čekaly na ně nejen paní učitelky a nové hračky, ale hlavně kamarádi. Nejmenší Koťátka byla od prvního dne velmi statečná a zaslouží si velkou pochvalu, protože všechny slizíčky zůstaly doma. Adaptace dětí na nové prostředí proběhla překvapivě rychle, a to i díky výborné spolupráci s rodiči.

Letos máme u Sluníček hodně předškoláků, které systematicky připravujeme na plynulý přechod do základní školy nejenom v oblasti vzdělávání, ale i na úrovni sociální zralosti, která je často opomíjená a zároveň pro školu velmi důležitá.

Od začátku školního roku také děti cvičí jógu, učí se anglicky, seznamují se s novými výtvarnými technikami, učí se naslouchat, ale i poslouchat, být ohleduplní a vzájemně si pomáhat - zkrátka snažíme se být správní kluci a holčičky.

V září jsme navštívili zvířátka v chuchelské zoo a přinesli jim kaštiny, které jsme nasbírali při dopoledních vycházkách. Také jsme zvládli „zkolaudovat“ Rodinné centrum Pecka, kde nás provedla paní Mgr. Kudláková a ukázala krásné prostory, kam můžeme s maminkou chodit i my. Nejvíce ale vzpomínáme na zdobení dýní a na krásné odpoledne, které jsme prožili s rodiči při podzimním bramborování.

Fotografie ze života dětí v Mateřince si můžete prohlédnout i na webových stránkách: www.skolaslivenec.cz/materinka-slunicko/

Krásný zbytek podzimu přejí Koťátka, Sluníčka a paní učitelky ■



■ Lampiónový průvod

V neděli 6. 11. OS Gama uspořádalo lampiónový průvod. Na cestu Slivencem se sešlo přes 60 dětí. Spolu s rodiči a prarodiči se vytvořil průvod, který tvořilo asi 180 lidí. Těší nás váš zájem. Další akce určené pro rodiče a děti najdete na www.osgama.webnode.cz.

Hanka Morsteinová ■



■ Cyklozvonění v roce dva

Letos podruhé se naše městská část zúčastnila Evropského týdne mobility tím, že se připojila k cyklistické akci nazvané Pražské cyklozvonění. V sobotu 17. září se na parkovišti u rybníka sešlo asi 25 cyklistů, kteří se ve žlutých tričkách v pelotonu společně vydali s průvodcem přes Holyni a sídliště Barrandov ke klukovickému koupališti. Tam jsme se připojili k pelotonům z Prahy 13, Prahy 5 a z Řeporyjí. Společně jsme pak všichni pokračovali přes Prokopské údolí, Hlubočepy a Bar-

randovský most do areálu branických ledáren, kde pro nás pořádající Praha 4 připravila bohatý program. Malí cyklisté si mohli zajezdit na šlapacích autech a všichni se pobavili při vystoupení šermířů či umělce na kolečkových bruslích. Díky krásnému počasí se akce opravdu vydařila a věřím, že se podařilo ukázat, že se v Praze najde stále více cyklotras, po nichž se dá na kolech jezdit docela bezpečně.

Jana Plamínková ■

■ Slivenecké zvony byly opět slavnostně vysvěceny

V úterý 1. listopadu proběhla ve sliveneckém kostele u příležitosti svátku všech svatých mše, při které byly zároveň slavnostně vysvěceny dva nově opravené zvony. Mši, která přilákala do kostela značné množství lidí, celebroidal pan biskup Václav Malý, který ve svém kázání mimo jiné mluvil o významu slov svatý a svatost i o potřebě slyšet a naslouchat. Spolu s panem biskupem sloužil mši pan farář Skalický, do jehož farnosti Sliveneček patří, a páter Bouška z kostela sv. Václava na Smíchově. Závěrem mše pan farář Skalický poděkoval panu biskupovi

za jeho návštěvu, paní starostce za podporu a pomoc při zajišťování renovace zvonů, všem přítomným i nepřítomným dárcům za jejich štědrost a paní Kotové za péči, kterou věnuje sliveneckému kostelu. Slavnostní atmosféru celé mše podtrhl i krásný hudební a pěvecký doprovod, který zajistili žáci a učitelé ZUŠ v Radotíně.

Po mši svaté proběhla ještě s panem biskupem na místním úřadě příjemná beseda.

Petra Sigánová ■

■ Beseda o kosmonautice

Dne 1. listopadu se v prostorách Klubu seniorů uskutečnila velmi zajímavá beseda o kosmonautice s Ing. Juliem Cackou. Autorovi se podařilo v roce 2006 navštívit řadu míst spojených s ruským kosmickým výzkumem, která jsou pro běžného smrtníka nedostupná, jako je např. Hvězdné městečko, řídicí středisko kosmických letů v Koroljovu u Moskvy a další. Návštěvníci besedy se dověděli mnohé zajímavosti ze života kosmonautů (např. jak se chodí ve skafandru na záchod), ale i o současnosti a budoucnosti ruského kosmického výzkumu. O velkém zájmu účastníků o problematiku nepochybně svědčí to, že beseda trvala 2,5 hodiny.

Pla ■



■ Ve Slivenci jezdily vlaky

Přestože Sliveneček nemá nádraží a dokonce tudy nevede ani žádná železniční trať (nejbližší nádraží je v Holyni), proháněly se zde o víkendu 17.- 18. 9. již potřetí nejrůznější lokomotivy a vlakové soupravy.



To modelářský kroužek, který pracuje pod 3. MS Sliveneček při ČČK Praha 1 na zdejší základní škole, připravil pro širokou veřejnost interaktivní výstavu svých modulů. K vidění byla trať ve velikosti H0 a H0e v celkové délce 40 metrů, po které projíždělo několik modelů ozvučených lokomotiv s nejrůznějšími vagóny a ukázky modelů ve velikostech N a TT. Každý návštěvník obdržel „jízdenku“ a mohl přimalovat vagoněk ke „sliveneckému vlaku“. K výstavě byla připravena i sada otázek, které návštěvníky přiměly k pečlivému vyhledávání nejrůznějších detailů na vystavených modulech. Za splnění úkoly si každý mohl odnést malý dárek. Velký zájem u malých dětí (i některých rodičů) budila stavebnice dřevěného kolejiště.

V současné době začíná modelářský kroužek na ZŠ Sliveneček 4. rok své činnosti a již nyní se začíná připravovat na další, věřme, že opět úspěšnou výstavu. **Daniel Sigán ■**

h afík 2011

V neděli 2. října se konala tradiční slivenecká přehlídka psích mazlíčků, kterou v posledních letech pořádá městská část v lokalitě, jež je běžně občanům nepřístupná – v areálu bývalého státního statku. Celou přehlídku provázelo krásné, téměř letní počasí. Možná i proto se na nejrůznější psí kousky přišlo podívat i mnoho nezaujatých diváků.

Soutěžilo se, jak bývá ve Slivenci zvykem, ve třech kategoriích: Malý pes, Velký pes a Pes s dětským psovodem. Největší účast znamenala právě poslední kategorie. To, jak psí kamarádi reagovali na pokyny svých malých „páníčků“, budilo často úsměv ve tvářích diváků i MVDr. Váchy, který jako každým rokem přijal roli veterinárního dozoru a čestné místo v porotě. Porota mnohdy neměla lehkou úlohu – to v případech, kdy se na stejném místě umístili dva závodníci.

Po skončení přehlídky, která sestávala z takových úkolů jako např. zdolávání překážkové dráhy, chycení hozeného piškotu, prokázání trpělivosti při obvázání tlapky nebo poslušnosti při udělení základ-

ních povelů, nastalo vyhlášení vítězů. Cenné trofeje, které věnovala MČ Sliveneček a manželé Váchovi, si odnášeli ti nejlepší, ale diplom, drobné dárky a troufám si říci, že pocit z prima odpoledne si odnášeli všichni.

Lenka Kudláková ■

Poděkování patří manželům Váchovým za sponzorské dary, veterinární dozor i účast v porotě, dobrovolníkům, kteří se zhostili úlohy rozhodčích a celou přehlídku pomáhali připravit, paní Vlastě Kafkové a Miluše Pavlíčkové – Pravdové za pomoc při přípravných pracích,

Výsledky:

Malý pes:

1. Ája (psovod Katka)
2. Desi (psovod Klára)
3. Hanny (psovod Dan)

Velký pes:

1. Honzina (psovod Sylva)
2. Amálka (psovod Sylva)
3. Hery (psovod Irena)

Pes s dětským psovodem:

1. Čenda (psovod Agáta)
2. Lassie (psovod Linda)
3. Samík (psovod Tereza)



Shromáždění na parkovišti u rybníka



Naši cyklisté na Barrandově



Vlaky ve Slivenci



Dojezd do branických ledáren



Bohatý program připravila Městská část Praha 4



Návštěvníci Hafika



Setkání v areálu PASky



Vítězové kategorie Malý pes



Vítězové kategorie velký pes

1. slivenecké švestkobraní

Rozjezd klubu Švestka byl rychlý a náročný, a tak jsme se rozhodli odměnit všechny naše příznivce (a v neposlední řadě sami sebe) nějakou příjemnou, tvořivou a hravou akcí, nejlépe spojenou i s konzumací všelijakých dobrot. Tak přišel nápad na Švestkobraní, tedy odpoledne, které naplníme švestkami ve všech podobách. 7. října nastal ten den, kdy jsme se plně věnovali jen radovánkám se švestkami. Děti si vyrobyly v tvořivých dílničkách veselé švestkové čepičky, které nás nutily usmívat se celé odpoledne a došlo i na oblíbené švestkové tašky na cokoli. Obecní divadýlko Knoflík přispělo svou troškou do mlýna v podobě lehce strašidelného, bleskového představení „Příběh švestkové půdy“. Inspirovali se starou fotkou holčičky obklopené švestkovými stromy a vzniklo pásmo příběhů, které byly spíše podzimně duchař-

ské. Proto jsme veselé odpoledne na chvilku přesunuli na půdu klubu Švestka a mile se postrašili. A aby se pak už nikdo nebál, pustili jsme se do ochutnávky švestkových koláčů, sušenek a povidel (které ochotně upekli a uvařili naše maminky, babičky a další příznivci) a nabídli též výbornou sliveneckou slivovici. Vyhlásili jsme i soutěž o největší dobrotu (což bylo velmi obtížné hodnotit, protože mně například chutnaly úplně všechny) a nakonec demokraticky vyhrál švestkový koláč s ořechovou drobenkou od paní Hochmanové. Recept na něj najdete na našich webových stránkách www.klubsvestka.cz. Takže, celé odpoledne bylo plné dobré nálady a příjemných setkání, povídání i tvoření a tak upřímně doufáme, že si to za rok zase pěkně zopakujeme a vznikne tak další milá sousedská tradice.

Za realizační tým Veronika Borovková ■



Švestkobraní vzbudilo velký zájem malých i velkých



Výroba švestkových tašek



Ochutnávka dobrot



Divadelní představení na půdě



Holyňská drakiáda

Slivenecký klub Švestka (www.klubsvestka.cz)

Nové volnočasové centrum, které otevřelo své „švestkové dveře“ počátkem září, rozjelo naplno činnost. Počáteční obavy, zdali naším projektem oslovíme dostatečné množství zájemců, se celkem rychle rozplynuly. Za dobrým začátkem stojí určitě i to, že nejen realizační tým, ale také všichni lektoři věnovali do rozjezdu Klubu a do programové náplně svých kurzů tolik potřebné energie, času a nadšení...

V Klubu v současné době probíhá celkem 34 kurzů, z toho 9 kurzů pod Rodinným centrem Pecka. V kurzech je zapsáno téměř 200 přihlášených účastníků.

Aktivity rodinného centra probíhají převážně v dopoledních hodinách a jsou určeny pro nejmenší děti doprovázené rodiči. Kromě kurzů zajišťuje rodinné centrum také volnou hernu pro děti s maminkami na mateřské dovolené.

Z kurzů Sliveneckého klubu Švestka pro děti zaznamenaly největší zájem kroužky Cvičení rodičů s dětmi, sportovní hry, kurzy výtvarné, kroužky dramatiky, ale i hry na flétnu. Menší zájem byl o jazykové kurzy pro děti, což nás velmi překvapilo. O jazykové kurzy měli větší zájem dospělí. Zdařile se rozeběhl například večerní kurz španělštiny pro začátečníky a obě hodiny anglické konverzace.

Vysokou návštěvnost zaznamenaly i jednorázové akce, jako tvořivá dílna nebo První slivenecké Švestkobraní. Tato akce si kladla za cíl nejen se setkat a něco ochutnat, ale také přispět Klubu Švestka na činnost. Švestkových produktů se sešlo tolik, a tak výtečných, že bylo těžké odolat! Poděkování patří i paní Hochmanové z Klubu seniorů Slivence a Holyně, která upekla švestkový koláč z tmavé mouky s ořechovou drobenkou, která v soutěži o nejchutnější švestkovou dobrotu zvítězila.

Když píšeme o Sliveneckém Klubu Švestka, nesmíme zapomenout na „dependanci“ neboli místnost naproti poště v budově ÚMČ,

kde je nyní klubovna seniorů a probíhají zde také služby pro veřejnost.

Lenka Kudláková ■

Poděkování sponzorům a všem, kteří podporují Slivenecký klub Švestka nebo Rodinné centrum Pecka: Advokátní kanceláři Sládek & Partners, Firmě Krakonošovo, s. r. o., Kapele Tři sestry, Mateřince Sluníčko, MČ Praha-Sliveneč, ... a dále všem, kteří dobrovolně a nezištně poskytli svou pomoc a podporu. Pokud Vás projekty Klubu nebo Rodinného centra oslovily, můžete je podpořit i vy. Více info na www.klubsvestka.cz

Kontakty: M. Lochmanová, zkušená masérka, provádí rehabilitační masáže zad a šíje a masáže lávovými kameny, objednávky na tel.: 737 140 833

Y. Malá, pedikérské služby (možno objednat i domů), objednávky na tel.: 777 787 792



Švestka
Slivenecký klub

Rozvrh Klubu Švestka (v přízemí budovy ÚMČ)

Po	16:00 – 18:00 Schůzka Klubu seniorů (každé první pondělí v měsíci)
Út	9:00 – 13:00 Masáže pro veřejnost, pí Lochmanová 14:00 – 18:00 Zadáno pro šachy (Info v knihovně nebo na ÚMČ)
St	Klub seniorů - zadáno 14:00 – 18:00 Volné klubové odpoledne Klubu seniorů
Čt	13:30 – 18:30 Masáže pro veřejnost, pí Lochmanová
Pá	9:00 – 13:00 Pedikérské služby, pí Malá Od 13:00 Masáže lávovými kameny, pí Lochmanová

Podzimní čas v Pecce

Když jsme před dvěma lety zakládaly rodinné centrum Pecka, vůbec jsme netušily, co nás čeká a už vůbec ne, jak převratné změně dojde na podzim 2011. Nový, opravdu velkoryse koncipovaný Slivenecký klub Švestka (nad Zelenou kavárnou) se stal i domovem naší Pecky. Větší a krásnější prostory přímo vybízely k tomu, abychom se pokusili předložit občanům Slivence a Holyně, ale i jiných pražských částí, širší a kvalitnější nabídku kurzů.

Ve spolupráci s úřadem městské části tak vznikla zcela nová koncepce, kde část kroužků přešla pod klub Švestka a rodinné centrum si ponechalo především kurzy pro miminka a batolátka, rodiče s dětmi a oblíbenou Montessori hernu. Je však třeba zdůraznit, že se členky rodinného centra podílejí velkou měrou na programu celého klubu Švestka a zajišťují řadu dopoledních i odpoledních aktivit.

Také nezapomínáme na nejrůznější jednorázové akce, které naši obec provádějí po celý rok. V uplynulém měsíci jsme uspořádali tradiční drakádu na kopci Pták v Holyni a dlabání dýní, při němž děti i rodiče statečně bojovali s obrovskými oranžovými koulemi, které teď zdobí nejen stůl či zahradu...

V listopadu jsme pro vás přichystali představení divadla Evy Hruškové, a protože se kvapem blíží zima a s ní vánoce, již brzy se sejdeme na keramických dílnách pro děti a dospělé, na mikulášském rejji masek, u tvoření adventních věnců či na vánočním jarmarku, kde každoročně – i v třeskutém mrazu – chystáme výtvarné dílničky (termíny akcí naleznete v kalendáři obce a samozřejmě na webových stránkách Švestky a a Pecky).

Snažíme se též získat sponzorské dary, abychom dovybavili hernu a poskytl tak dětem ještě příjemnější místo na hraní.

Chtěla bych tímto poděkovat za velkou pomoc a podporu celému úřadu městské části, místostarostce Lence Kudlákové za neutuchající a nakaživé nadšení, s nímž plní život obyvatel Slivence a Holyně kulturními a společnými

českými akcemi, a všem těm, kteří nás podporují a nejrůznějšími způsoby pomáhají. Nelze vyjmenovat všechny, ale nemůžu opomenout Editu Šimkovou, která řídí rodinné centrum a vede výtvarné kroužky, a Andreu Javůrkovou, která krom vedení několika kurzů podává pomocnou ruku vždy a všem, a to navíc s úsměvem! Těšíme se na vás!

Za RC Pecka Dora Poláková ■



Pecka
Rodinné centrum

Michal Viewegh – tvorba

(k pozvánce na str. 16)

Podtržené tituly vám můžeme v knihovně ve Slivenci nabídnout:

Knihy: Názory na vraždu (1990), Báječná léta pod psa (1992), Nápady laskavého čtenáře (1993), Výchova dívek v Čechách (1994), Účastníci zájezdu (1996), Zapisovatelé otcovské lásky (1998), Povídky o manželství a sexu (1999), Nové nápady laskavého čtenáře (2000), Švédské stoly aneb Jací jsme (2000), Román pro ženy (2001), Báječná léta s Klausem (2002), Případ nevěrné Kláry (2003), Na dvou židlích (2003), Schůzky s tajemstvím (2003) – povídky, Vybjéná (2004), Tři v háji – povídky (2004) (Pawłowska, Herciková, Viewegh), Možná mi rozumíš – povídky (2004) (Šabach, Viewegh), Lekce tvůrčího psaní (2005), Báječný rok /Deník 2005/ (2006), Andělé všedního dne (2007), Krátké pohádky pro unavené rodiče (2007), Román pro muže (2008), Povídky o lásce (2009), Biomanželka (2010), Další báječný rok (2011), Mafie v Praze (2011). **Divadelní hra:** Růže pro Markétu aneb Večírky revolucionářů (2004). **Filmy:** Báječná léta pod psa (1998), Výchova dívek v Čechách (1998), Román pro ženy (2005), Účastníci zájezdu (2006), Nestyda (2008).

■ AFK SLIVENEC a jeho práce s mládeží

V minulém článku o našem klubu AFK Sliveneč jsme chtěli oslovit především rodiče dětí ze Slivence, z Holyně a z blízkého okolí, kterým jsme chtěli připomenout, jak je důležité, aby jejich děti pravidelně sportovaly. Nemusí to být samozřejmě pouze fotbal v našem klubu, každá pohybová aktivita je pro děti prospěšná. Na našich trénincích následně přibyla celá řada nových hráčů, za což jsme velmi rádi a těšíme se i na další zájemce.

Samotná sezóna začala tradičně v září a tak za sebou máme již celou řadu zápasů. Mladší příprava si zahrála například ve Vršovicích proti Slavii nebo na Strahově proti Spartě, kterou navíc dokázala porazit. Z každého vítězství mají hráči pochopitelně ohromnou radost, ale pro naše trenéry dětských kategorií zatím výsledek utkání není podstatný. Nyní jde hlavně o to, aby se děti na hřišti bavily hrou, nebály se hrát s míčem a zkusit klíčku soupeři, byť by to mohlo znamenat ztrátu míče, branku v naší síti a prohru zápasu. Zde je vidět možná největší rozdíl v přístupu k zápasu mezi trenéry (hlavně v žákovské kategorii). Někteří trenéři v Praze totiž stále ještě doslova křičí na své svěřence, ať rychle odkopnou míč dopředu a nehrají si s míčem na vlastní polovině hřiště. Dotyčného hráče pak ještě pochválí, čímž i sám hráč usoudí, že udělal správnou věc, opak je však pravdou. Je sice možné, že tato taktika má za následek mnohdy méně inkasovaných branek, ale samotné hráče to ničemu nenaučí. Kopnout do míče umí totiž každý, takovému hráči se nedá říkat ani fotbalista.

Od našich trenérů nikdy neuslyšíte pochvalu za nakopnutý míč, protože takový míč je pouze odevzdaný soupeři. Na trénincích jsou hráči vedeni ke konstruktivnímu řešení herních situací a to samé se od nich očekává i v zápase. Naši hráči si tak nahrávají i před vlastní brankou a trenér je za to klidně pochválí. Za tento přístup ke hře nás lidé, kteří skutečně rozumí fotbalu, chválí a nabádají nás, ať u něj zůstaneme, protože v budoucnu se osvědčí. Mnozí trenéři soupeřů i diváci se naopak dívají a ptají se, proč to tak hrajeme. Odpovědí může být třeba skutečnost, že až se v dorostu srovnají fyzické síly obou soupeřů, pak bude rozhodovat pouze větší fotbalovost hráčů na hřišti. Zatímco teď nás někteří soupeři poráží díky své síle a našim chybám v obraně, až budeme se stejným soupeřem hrát za pár let, porazíme ho my, protože si budeme umět nahrát! V současnosti totiž naši hráči ještě často chybují při rozehrávce, což je v jejich věku normální, postupem času však budou chybovat méně a méně. Naproti tomu hráče, které trenér učí deset let pouze nakopávat míče, už v dorostu těžko převychová na fotbalisty. Víze našich trenérů je tedy jasná a čas jim dá jistě zapravdu. Věřte naší taktice a našim trenérům, i když to v současnosti znamená prohrát „zbytečným“ gólem po chybě, která by se nestala, kdyby hráč míč nakopl dopředu!

Přijďte se podívat i vy na naše zápasy, těšíme se. (více informací na www.sliveneč.7x.cz) **Jaroslav Sedlický ■**

■ Byli jsme v GRÓNSKU

Naše cestování do různých koutů světa se stává příjemnou pravidelností. Sedíme v teple a posloucháme. Dobrodružství a mnohdy i nejistota úspěchu necháváme jiným. Jen málokdo má tolik odvahy změnit svůj styl života v době, kdy mnozí jeho vrstevníci pomýšlejí na odchod z pracovního procesu. A ještě navíc se rozhodne žít v zemi vzdálené, kde si teploučka moc neužije a musí si zvyknout na teploty čtyřicet pod nulou. Ale skutečnost: dát něco k ledu – chceme-li uchovat vzhled a kvalitu – je pravdivá. Důkazem toho je osobnost pana Jaroslava Klempíře a jeho nesmírně zajímavé a poutavé povídání o životě v Grónsku.

Manželé Klempířovi žijí na tomto největším ostrově světa již 17 let. Bydlí

v Praze, ale domů létají do městečka Ilulissat v Grónsku, kde tráví polovinu roku. Ledová příroda a obyvatelé věčného ledu je okouzila tak, že se dodnes do Grónska rádi vracejí, umějí žít v nízkých teplotách, milují polární den a noc a fascinuje je polární záře o Vánocích. Žijí stejným způsobem jako tamní obyvatelé, jedí tulení maso, slaví grónské Vánoce bez tradičního shonu a užívají klid. „V Grónsku se nekrade, nejsou tam sprejeři ani piráti silnic, lidé jsou vstřícní a velmi přátelští“ – říká pan Klempíř. Manželé Klempířovi pořádají mnoho výstav a přednášek o svém polárním působení a bádání. Propagují tuto krásnou zemi. Ve Slivenci jsme se mohli o tom přesvědčit v úterý 18. října. **Irena Krejčová, knihovna Sliveneč ■**

■ Týden se seniory

Skupina seniorů ze Slivence a Holyně využila ve dnech 19. – 23. září 2011 nabídku Městské policie hl. m. Prahy k účasti na informačně vzdělávacím pobytu „Týden se seniory“. Ve Školícím a výcvikovém středisku Městské policie v Žihlě – Poustkách, poblíž Plzně, jsme absolvovali řadu přednášek z oblasti předcházení kriminality zaměřených specificky na seniory.

Strážníci z Útvaru prevence MP hl. m. Prahy nás seznámili s informacemi a posledními poznatky z oblasti prevence obecné kriminality, s předcházením pouličních krádeží, majetkových a násilných trestných činů, bezpečností v silničním provozu. Seznámili jsme se se základy daktyloskopie a pokoušeli jsme se i o praktickou identifikaci osoby sestavením její podoby na počítači. Zajímavá byla přednáška o požární ochraně a též stručná informace o zdravotědě s názorným předvedením první pomoci při mrtvici, akutním infarktu a stavech bezvědomí. Odpolední hodiny jsme věnovali zážitkům kulturním a poznávání historie západočeského regionu. Navštívili jsme Mariánskou Týnici, která je i sídlem Muzea a galerie Plzeňska. Jeho bohaté etnografické sbírky dokumentují společenský život minulých let, zaniklý průmysl a stará řemesla. Návštěva zámku v Manětíně a jeho zámecké zahrady, zámku Kynžvart se zajímavým okolím, Mariánských Lázní s kolonádou byla pro naše seniory velkým zážitkem.

Ve volných chvílích jsme se procházeli po blízkém okolí Školícího střediska. Tamější lesy skrývají zajímavé geomorfologické útvary - obrovské kamenné viklany. Na své si přišli v začínajícím podzimu i houbaři. Krásné počasí, příjemné prostředí a hlavně program dobře připravený Městskou policií - Útvarem prevence MP hl.m. Prahy nám seniorům umožnil prožít týden naplno. Na důležité informace o naší bezpečnosti optimálně navázala vlastivědná část doplněná pohodou a klidem. Za vše zástupcům Městské policie velmi děkujeme.

Za Klub seniorů z Holyně a Slivence Irena Krejčová ■

■ Jablka v naší kuchyni

Naše seniorky pro vás připravily vyzkoušené recepty z jablek. Recepty jsou umístěny na stránkách Městské části úřadu Praha – Sliveneč www.praha-sliveneč.cz: spolky: klub seniorů: kuchařka. (<http://www.praha-sliveneč.cz/new/KlubSenioru-kucharka.htm>) Přejeme vám dobrou chuť. **Za klub seniorů: Irena Krejčová ■**

Společenská kronika 2011

Svá kulatá a významná jubilea v měsíci prosinci oslaví tyto naši občané a občanky:

Pavel Helcl

Blanka Součková

Ladislav Piskáček

Blažena Rysková

Gratulujeme!!!

Čp. 10 – Grunt Novotnovský



Po smrti Jana Žiliny koupil v sobotu v den sv. Františka roku 1599 grunt se vším příslušenstvím Petr Janků jinak Novotný za 300 kop grošů míšenských. Závdavkem složil 100 kop, jež přijala vrchnost, 200 kop složil Martě Rosové. Dluhy měl spláceti po 8 kopách ročně. K živnosti byl připsán 1 lán dědin.

Vrchnosti platil o sv. Havlu a sv. Jiří po 1 kopě, za vození dříví 1 kopa a 2 slepice. Roku 1619 byl statek prošacován za 240 kop a ujal jej roku 1621 v sobotu před památkou sv. Ducha, tj. 29. máje Šimon Warhart (v zápise z pozemkové knihy je jednou napsáno Warhart, jednou Werhart, v rukopisu Viléma Seitla je jméno přeškrtnuto a rukou přepsáno na Warchart – pozn. red.) se vším příslušenstvím jak ke statku příslušelo již od starodávna. Roku 1631 s povolením gruntovní vrchnosti J M Kn kardinala z Harrachu, jako arcibiskupa pražského a nejvyššího generál- magistra řádu Křižovníků s červenou hvězdou, špitálu poblíž mostu v Starém městě Pražském a konventu, složiv vejhost propuštění a slib věrnosti poslušenství a člověčenství JMKn – Matěj Rek s manželkou Dorotou, vdovou po zemřelém Šimonovi Warhartovi, převzal grunt, který mu byl připsán s podmínkou, že převezme též všechny dluhy na něm zapsané. Do pozemkových knih byl mu grant vložen, za správy urozeného pana Václava Vrútického z Prachové, toho času hejtmana špitálského a Havla Chalupy, sliveneckého rychtáře a konšelů. Povinnosti k vrchnosti zůstaly stejné.

Dne 9. června 1636 žádal Matěj Rek, poddaný velebného řádu Křižovníků, aby mu vrchnost připsala grunt po někdy Janovi Srbovi. A jsouce dotyčný grunt od soldátů v čase nešťastné rebelie a vpádu kurfiřta saského do země a lidem válečným dokonce (zcela) zruinovaný, že ani stavení a rolí osetých zděláno nebylo – vrchnost rozkázala rychtářům, aby byl grunt prošacován – a v šacovní ceně jemu odevzdán. Matěj Rek spojil Srbkovský grunt se svým gruntem, zvaným Novotným. Za pustý grunt měl zaplatiti 220 kop, jež mohl spláceti po 10 kpách ročně.

Roku 1650 v památný den Panny Marie Martin Zervalek ze vsi Dobřichovic, oblíbil sobě býti ve vsi Slivenci, a ujal grunt po Matěji Rekově, od starodávna zvaný Petra Novotného pustý, s rolemi neosetými, se svou manželkou Lidmilou za 80 kop míšenských. Po prodeji se přihlásil Vít Strádal ve vsi Michle, poddaný Karlově koleji (university) a sdělil, že půjčil předešlým držitelům tohoto gruntu ve vojenských časích 5 kop. Vrchnost svolila, aby Zervalek z kupní částky dluh zaplatil. Dne 16. dubna 1662 koupil grunt Michal Matucha (manželka Alžběta) za 80 kop, jež ročně splácel po 8 kopách. Zerválek za svého hospodaření neskládal vejruňky (roční splátky) zanechal pouze při živnosti koně, pluh, brány a vůz.

Po svém otci Michalovi neb Novotném převzal živnost Jiří Novotný za 200 kop. Po jeho smrti přebírá živnost, u níž bylo 60 strychů polí, roku 1745 za 200 kop jeho syn Vojtěch Novotný za 200 kop, a vrchnost mu jej připsala roku 1747.

Zápis v pozemkové knize

(nejstarší zápis o vsi Slivenci je v pozemkových knihách právě o tomto statku).

Petr Janků jinak Novotný. Leta Páně 1599 v sobotu po sv. Františku po nebožtíkovi Janovi Zylmovi, koupil sobě, manželce své a dědicům svým statek se vším příslušenstvím za 300 kop míšenských, závdavkem 100 kop kteréž do důchodu vrchnosti jsou přijaty, 200 kop náleží paní Martě Rosové ročně po 8 kopách míšenských, na to léta 1600 odevzdal 8 kop, ještě zůstává 192 kop, takové peníze léta téhož 1600 ve čtvrtek po sv. Mikuláši dotčená paní Marta Rosová k záduší dobřichovskému prodala za 72 kopy gr. míšenských. Na to až do léta 1618 k záduší dobřichovskému

<i>přijato</i>	<i>154 kopy</i>
<i>zůstává dopláčet</i>	<i>38 kop</i>
<i>má dědin 1 lán</i>	
<i>ouroků o sv. Jiří</i>	<i>1 kopa</i>
<i>za dříví vození</i>	<i>1 kopa</i>
<i>slepice odoví 2</i>	
<i>při sv. Havlu</i>	<i>1 kopa 49 gr.</i>
<i>za vození dříví</i>	<i>1 kopa</i>
<i>slepice odoví 2</i>	

Za léta 1619 a 1620 položeno 16 kop, jsou přijaty k záduší dobřichovskému.

Tento statek jest šacován v summě 240 kop, který ujal Šimon Warhart, tak jakž v zápise jeho na foliu 22 vidět se dá.

Šimon Werhart. - Leta Páně 1621 v sobotu před památkou s. Ducha, tj. 29. měsíce máje, koupil sobě a manželce své a dědicům svým statek po nebožtíkovi Petrovi Jankovi jinak Novotným ve Slivenci, se vším tím příslušenstvím, co jest k tomu statku odstarodávna příslušelo vedle prošacování za summu 240 kop míš., zaval 40 kop míš., z něho vzato do důchodu vrchnosti 20 kop, a od nebožtíka zapláceno 20 kop, zůstává k doplácení po 8 kopách míš. – 200 kop, z těch náleží k záduší sliveneckému 20 kop a k záduší dobřichovskému 22 kop míšenských, ostatních 158 kop míš. do důchodu vrchnosti do zaplácení té sumy klásti má, co k tomu statku dědin náleží, v těchto knihách gruntovních o zápis Petra Janka jinak Novotného – folio 8 se vyhledalo.

S povolením vrchnosti odstoupil 10. prosince 1789 Josef Novotný grunt se vším příslušenstvím a právem za 200 kop neb 233 zl 40 kr svému nejmladšímu synovi Vojtěchovi Novotnému. U živnosti bylo 39 jiter 1297 čtv.s. polí, 832 čtv. s. zahrad. Vrchnosti platil úrok ročně 1 zl 14 kr, odváděl 4 slepice nebo za ně platil hotově 28 kr, potažní prací robotoval s párem koní 3 dny ročně, pěší práci vykonával od sv. Jana do sv. Václava 2 dny týdně po celý rok. Z kupní částky měl vyplatiti svým sourozencům Martinovi, Rosalii, Anně po 17 zl 2 a půl kr. Po smrti Vojtěcha Novotného a jeho dosud nezletilého syna Jana nezůstalo jiných dědiců a proto grunt připsán 22. Septembris 1794 vdově Barboře, rozené Novákové. Nemohla sama na poměrně velkém gruntem hospodařiti a se svolením vrchnosti se provdala za Václava Součka, kterému připsala grunt velmi spustlý a velmi zadlužený. Souček přinesl do hospodářství velký podíl na penězích i na dobytku. Polí bylo u živnosti 39 jiter 1297 čtv.s., zahrad 832 čtv.s. Grunt převzal za 200 kop neb 233 zl 40 kr. Úroku platil ročně 1 zl. 14 kr, za 4 slepice 28 kr, za robotu 49 zl 35 rk. Barbora brzy zemřela a Václav Souček ženil se znovu r. 1808 (svat. sml. 21. července) s Annou, rozenou Šarbochovou, ovdovělou Baršovou. Nevěsta mu přinesla věnem 300 zl.

Dne 10. Augusty 1830 předána živnost Josefovi Šafránkovi a jeho manželce Marii, od nich jej koupil Frant. Sachers pro svou dceru Marii za 3400 zl. Dne 31. července 1853 držel Václav Sýla s manželkou Lidmilou za 11.500 zl.

Z knihy Vilém Seitl: Slivenecký a Holyně. Historie obcí (1951)
(Kniha je k zapůjčení v naší knihovně) ■

Kalendář obce listopad – prosinec 2011

Listopad

- 15.11. 18:00 Cestopisná beseda „Peru“ (zasedací síň ÚMČ)
21.11. 16:00 – 18:00 Keramické dílny pro veřejnost v ZŠ Sliveneč (Klub Švestka)
26.11. 9:00 – 11:00 Adventní věnce - dílna pro dospělé (OS Pecka v Klubu Švestka)
27.11. 10:00 – 14:30 Vánoční dílny pro veřejnost (ZŠ a MŠ Praha – Sliveneč),
15:00 Adventní koncert ZUŠ a ZŠ Sliveneč
16:30 Rozsvícení obecních vánočních stromů
17:00 Vernisáž vánoční výstavy v kapli sv. Jana Křtitele v Holyni (pořádá Klub Švestka)
28.11. 16:00 – 18:00 Keramické dílny pro veřejnost v ZŠ Sliveneč (Klub Švestka)

Prosinec

- 1.12. 18:00 Autorské čtení Michala Viewegha v Zelené kavárně (Veřejná knihovna Sliveneč)
4.12. 15:50 Bohoslužba v kostele Věch svatých
5.12. 16:00 Schůzka seniorů (Klubovna seniorů v budově ÚMČ)
5.12. 16:00 – 18:00 Keramické dílny pro veřejnost v ZŠ Sliveneč (Klub Švestka)
7.12. Vánoční dílna pro dospělé (OS Pecka v Klubu Švestka)
7.12. 16:00 – 18:00 Mikulášská besídka s maškarním bálem v Zelené kavárně (OS Gama)
11.12. 15:00 Adventní koncert folklorního souboru Trnečky v kostele Věch svatých (Farnost Sliveneč, MČ)
12. – 16.12. Putování se sluníčkem (ZŠ a MŠ Praha – Sliveneč) (akce určená pro předškoláky z okolních MŠ)
17.12. 14:00 – 18:00 Vánoční jarmark na slivenecké návsi (MČ, Zelená kavárna, OS Pecka, OS Gama)
18.12. 15:50 Bohoslužba v kostele Věch svatých
19.12. 18:00 Veřejné zastupitelstvo
23.12. 15:00 Zdobení stromku pro lesní zvířátka, sraz naproti květinářství (OS Gama)

Veřejná knihovna SLIVENEČ pořádá besedu se spisovatelem Michalem Vieweghem

KDE: v Zelené kavárně ve Slivenci
KDY: čtvrtek 1. 12. 2011 od 18.00 hod.

Besedou s Michalem Vieweghem zahajujeme pořádání literárních podvečerů ve slivenecké Zelené kavárně, kde bude možno spojit povídání o literatuře s příjemným posezením nad šálkem kávy.

V závěru setkání bude autogramiáda. Knihy si můžete přinést vlastní nebo je zakoupit po besedě v kavárně.



Slivenecký klub Švestka srdečně zve na Vánoční výstavu v kapli sv. Jana Křtitele

Vernisáž proběhne 27. 12. 2011 v 17:00

Otevřeno: Neděle 27. 12. v 16:30 – 17:30, sobota
3. 12. 15:00 – 16:00, sobota 10. 12. v 15:00 – 16:00

MČ Praha – Sliveneč, Farnost Sliveneč, ZŠ Sliveneč, ZUŠ
Nad Popelkou a Klub Švestka

pořádají slavnost

ROZSVÍCENÍ VÁNOČNÍCH STROMŮ VE SLIVENCI I V HOLYNI

PRVNÍ ADVENTNÍ NEDELI 27. 11. 2011

- 10:00 Zdobení obecních vánočních stromů ve Slivenci i v Holyni
15:00 Adventní koncert v kostele Věch svatých (vystoupí žáci ZUŠ pod vedením M. Novákové, P. Čermáka a M. Plachty a žáci ZŠ pod vedením A. Charalambidise)
16:20 Setkání u sliveneckého rozsvíceného stromu
16:30 – 17:00 Zvonečkový pochod do Holyně
17:00 Vernisáž vánoční výstavy v holyňské kapli sv. Jana Křtitele a zpívání u rozsvíceného stromu



pořádá Vánoční keramické dílny

21. 11., 28. 11., 5. 12. 2011

16-18 h v ZŠ Sliveneč

vstupné 100 Kč

MČ Praha – Sliveneč, OS Pecka, Zelená kavárna

pořádají

Slivenecký vánoční jarmark

**Sobota 17. 12. 2011 od 14:00 – 18:00
na slivenecké návsi**

Prodej řemeslných výrobků, výtvarné dílny pro děti,
občerstvení, doprovodný program



Dětský folklorní soubor Trnečky



Ve spolupráci se
Sliveneckým klubem Švestka

Slivenecký klub Švestka

Srdečně vás zveme na **Adventní koncert**
dětského folklorního souboru Trnečky, který se koná v neděli
11. 12. 2011 v 15 hodin ve sliveneckém kostele Věch svatých.

SLIVENECKÝ MRAMOR | časopis Městské části Praha - Sliveneč

vydává ÚMČ Praha - Sliveneč, K Lochkovu 6, 154 00 Praha - Sliveneč, tel.: 251 818 044, 251 813 754, fax: 251 811 587, www.praha-sliveneč.cz,
e-mail: sliveneč@praha-sliveneč.cz, IČO 241 661, **redakční rada:** Milena Hollmannová, RNDr. Jana Plamínková, Mgr. Lenka Kudláková **registrace** MK ČR E 13 215, číslo 5/2011.
10. registrovaný ročník, **Sazba:** Daniela Kramerová, Tisk: Hugo, Pražská 16, 102 21 Praha 10, **Uzávěrka:** 3. 11. 2011, **vychází** 15. 11. 2011. Distribuce zdarma občanům Slivence a Holyně. Podepsané články nemusejí vyjadřovat názor redakce, zastupitelstva a ÚMČ.