

SLIVENECKÝ M RAMOR



časopis městské části Praha – Sliveneč

5 | 2012

Valda – CUP 2012

V sobotu 30. 6. 2012 uspořádal za podpory Městské části Praha - Sliveneč amatérský klub Real Holyně na sliveneckém hřišti s umělým povrchem první ročník turnaje v malé kopané Valda – Cup. Turnaj byl pojmenován po Valdovi Koudelkovi, dlouholetém hráči Lochkova, který i za Real Holyně v letech minulých odehrál několik přátelských utkání. Turnaje se zúčastnilo celkem osm týmů. Pořadatelé z Holyně dodali dva týmy - Real Holyně A a Real Holyně B. Sliveneč v turnaji zastupovaly tři týmy – Pyramida, Rychlí špuntí a JZD Sliveneč. Tato pětice byla doplněná Lochkovem, Bubovicemi a Vejprnicemi, které to k nám měly vůbec nejdále ze všech účastníků. *(pokračování na str. 10)*



Slavnostní výkop zápasu
Holyně A - Lochkov
- p. Valda Koudelka



Nejlepším týmem celé městské části se stalo mužstvo Holyně A:
Dolní řada zleva: Filip Marek, Martin Javůrek, Miroslav Fical ml., Mar-
tín Wick; Horní řada zleva: Jindra Neumann, Luboš Pokorný, Martin
Strauch, Tomáš Javůrek, Miroslav Fical st., Antonín Podzemský



Rychlí špuntí (Sliveneč): Dolní řada zleva: Ondřej Beran,
Petr Šimek, František Polák; Horní řada zleva: Matěj Zává-
zal, Petr Šimek (synovec), Honza Závázal, Jakub Závázal



Kapitán Holyně A Tomáš Javůrek
přebírá od hlavního organizátora
soutěže Miroslava Ficala st. cenu
pro 3. tým turnaje



Radost vítězného týmu z Lochkova



JZD Sliveneč - druhé nejlepší slivenecké mužstvo:
Zleva: Jakub Brožek, Petr Bližňák, Patrik Čureja, Mirek Kučera, Ondřej Jonáš,
Khalil Omarí, Miloslav Bursák, Ondřej Leština, Jan Slavík



Nejlepším mužstvem ze Slivence byla Pyramida Sliveneč: Horní řada zleva:
Rado Ordoš, David Machala, Michal Křelčí, Jiří Michl, Petr Radá, Rašek Hala,
Michal Patka; Dolní řada zleva: Rudolf Boukal, Martin Zicha, Jan Čapek, Martin
Skala, Ivan Zbořil



Mužstvo Holyně B: Dole: Karel Mašek; Horní řada zleva: Filip Toman,
Jan Černý, Slávek Toman; Ivan Hloušek, Miloslav Šimáček,
Petr Šimáček, Michal, Daniel Kudláč

Informace ze 16. řádného veřejného zasedání zastupitelstva MČ Praha – Sliveneč

Po úvodním slovu starostky RNDr. Jany Plamínkové a předsedů výborů a komisí zastupitelé na zasedání, které se konalo 5. září 2012, projednali a schválili:

NÁJMY

⇒ prodloužení snížení nájmu za prostory v objektu čp. 315 využívané jako prodejna drogerie panu Jiřímu Marouškovi a Miladě Vránové do konce roku 2012 na částku 3.845,- Kč/měsíc;

⇒ prodloužení snížení nájmu za prostory v objektu čp. 22 využívané jako cukrárna spol. Miško s.r.o. do konce roku 2012 na částku 12.483,- Kč/měsíc; zastupitelé se dohodli, že bude se spol. Miško zahájeno jednání o ukončení nájmu a bude vypsáno nové výběrové řízení na pronájem části objektu;

VĚCNÉ BŘEMENO

⇒ uzavření smlouvy o zřízení věcného břemene užívání pozemků parc.č. 1731/1 a 1740, k.ú.Sliveneč, za účelem provozování plynárenského zařízení se společností Pražská plynárenská distribuce, a.s.;

SMLOUVY

⇒ navýšení ceny stavby „Odvodnění areálu ZŠ Praha - Sliveneč“, prováděné firmou Subterra, a.s. o částku 231.874,- Kč vč. DPH a uzavření dodatku ke smlouvě o dílo č.1; v průběhu realizace odvodnění školního areálu musely být vynaloženy vícepráce, které se promítly do konečné ceny díla – ul. Ke Smíchovu musela být překopána, nebylo možné řešit protlakem; v areálu školy se vyskytly potíže v souběhu trasy odvodnění se starými topnými kanály, nutnost překopat další topné kanály a objevilo se množství sítí, kvůli kterým se výkopy většímu musely hloubit ručně (tyto staré sítě nebyly zaneseny v plánech);

PRODEJ POZEMKU

⇒ odprodej části pozemku parc. č. 395/1 v k.ú. Holyně, ul. Kopanská o výměře 16 m² za cenu 4.900,-Kč/m² (dle cenové mapy) společnosti PREDistribuce, a.s. za účelem výstavby nové trafostanice;

ZPRÁVY PŘEDSEDŮ VÝBORŮ ZASTUPITELSTVA A KOMISÍ

Zpráva předsedy komise stavební – Ing. Andres – komise měla jedno sezení, na kterém se řešila žádost firmy Angard - zvýšení limitu pro zastavěnost, žádost p. Ryschka o povolení sjezdu z jeho pozemku na přístupovou komunikaci k areálu školy a dále problém v ulici V Lipkách (louže před firmou Quitec) - bude řešeno v rámci výstavby kanalizace

Zpráva z kulturní komise – Mgr. Kudláková pozvala přítomné na Slivenečský burčák, kterému bude předcházet v pátek 7.9. Slivenecké švestkobraní, což bude vlastně Den otevřených dveří v klubu Švestka, kde se přes prázdniny pracovalo, zateplovala se půda a tím jsme získali o dvě místnosti více na další kurzy. Po prázdninách se začínají scházet senioři, vyjíždějí na zájezdy, střídají se výstavy v kapli v Holyni, knihovna pořádá autorská čtení, najedou cestopisné cykly v zasedací místnosti a o všech akcích se dočtete ve Sliveneckém Mramoru

Zpráva z finančního výboru – pí Hollmannová – finanční výbor se od minulého zasedání nesešel, v červnu se zabýval kontrolou výdajů a příjmů v oblasti sociální a kulturní, v červenci se uskutečnila společná schůzka s kulturní a sociální komisí k problematice sociální oblasti, zápis bude po projednání finančním výborem předložen na dalším veřejném zasedání

Zpráva sociální komise – pí Havlíková – komise se sešla v červenci s finančním výborem, je připraven článek do Mramoru o poskytování obědů z Prahy 5

Zpráva sociální komise

Sociální komise se během prázdnin sešla dvakrát a účast byla hojná, ač byl čas dovolených. V červenci se sociální komise sešla s členkami komise finanční. Jednalo se o nárůstu částky vynakládané na rozvoz obědů za uplynulý rok. Ten byl vysvětlen navýšením počtu strážníků, kteří využívají možnost dostávat obědy ze školní jídelny. Dále byla posuzována oprávněnost žadatelů o rozvoz. Již bylo několikrát zmíněno, že nárok mají občané imobilní (bez ohledu na věk) a senioři odkázaní na pomoc druhých. Po konzultaci s paní Slavíkovou, která má rozvoz obědů na starost a je s těmi, kteří tuto službu využívají, v denním kontaktu, komise usoudila, že nárok všech je oprávněný. Kapacita rozvozu je ale naplněna, takže pokud se vyskytne akutní žadatel, bude komise oprávněnost posuzovat znova.

Chtěla bych znovu upozornit na možnost dovozu obědů z Centra sociální a ošetrovatelské pomoci Praha 5. Rozvoz je celotýdenní (i víkendy) a mohou ho využívat zejména lidé, kteří mají předepsanou dietu (cukrovka, potíže se žlučníkem apod). Cena oběda je 57,- Kč a dovoz 25,- Kč.

Sociální komise i nadále intenzivně spolupracuje s Klubem seniorů a stejně jako v minulosti chodí gratulovat k významným životním jubileím.

Za sociální komisi Martina Havlíková □

VRÁCENÁ DAŇ

⇒ navýšení rozpočtu v příjmové i výdajové části o 634.400 Kč na základě usnesení ZHMP č. 18/4 ze dne 21. 6. 2012 (jedná se o 100 % podíl naší MČ na dani z příjmu za rok 2011 ze zdaňované činnosti);

PŘIJETÍ DARU

⇒ navýšení rozpočtu v příjmové a výdajové části o 150 000 Kč. Jedná se o dar od firmy ČEZ Distribuce, a.s. určený na úhradu nákladů spojených s rekonstrukcí areálu Základní a mateřské školy Praha – Sliveneč;

ROZPOČTOVÉ ÚPRAVY

⇒ rozpočtové úpravy č. 6-2012;

RŮZNÉ

⇒ zachování názvu ulice U Svahu pro prodlouženou část komunikace směrem na sever;

⇒ žádost o překlenovací bezúročný úvěr od Hlavního města Prahy v celkové výši 2 mil. Kč na dostavbu akce „Rekonstrukce centra - III. etapa“;

zastupitelé neschválili

⇒ žádost o povolení sjezdu z pozemku parc.č. 483, k.ú. Sliveneč na přístupovou komunikaci k areálu školy přes nově budovaný pěší koridor;

Starostka dále přítomné informovala

⇒ o žádosti firmy Angard o zvýšení koeficientu zastavěnosti v Holyňi z A na B. Po poradě s právníkem bude starostka vyjednávat o smlouvě s developerem a na dalším zasedání by se tato problematika řešila konkrétněji;

⇒ o vandalském činu - dřevěný kříž u Austisu někdo podřízнул. Historie kříže není známá, nicméně k naší krajině náleží, a proto bude kříž na své místo na náklady MČ navrácen.

Milena Hollmannová □

Městská část Praha-Sliveneč srdečně zve na tradiční
přehlídku psích mazlíčků

hafík 2012

KDY? V neděli 7.10.2012

od 14:00 do 16:00 hodin

KDE? Louka bývalého státního statku
(areál PAS)ve Slivenci
(příchod dvorem od jídelny, nebo z ulice Ke
Smíchovu)

Odměny pro závodníky všech kategorií.

Podmínkou účasti je platný očkovací průkaz. Z přehlídky jsou vyloučeny hárající a březí feny, vstup zakázán nemocným zvířatům. Kousaví jedinci musí mít košík a vystavovatelé mladší 18 let musí mít dospělý doprovod.

Těšíme se na soutěžící i nadšené diváky!!!

Vážení a milí občané a občanky naší městské části,

po letním období se opět ozývám s pravidelnou porcí informací.

Na úvod přináším jednu zvlášť příjemnou novinku: v úterý 28. srpna schválila Rada HMP **výběr zhotovitele veškeré zbylé kanalizace ve Slivenci**. Zakázku získala firma Subterra s cenou 67 mil. Kč (bez DPH). Na výstavbu má firma rok. Takže půjde-li vše optimálně, mohla by být na podzim příštího roku dokončena výstavba všech zbylých kanalizací v celém Slivenci! Ještě v letošním roce by se mělo začít s ulicemi Za Křížkem, Na Bělci, Na Kraji, Vltavínová, U Trpce. Příští rok se bude pokračovat na západním konci Habeše a v lokalitě Na Přídole. Jsem opravdu ráda, že tento velký infrastrukturní dluh vůči naší městské části konečně zmizí ze světa. Budeme se tak moci soustředit na rekonstrukce komunikací. V brzké době by mělo být vypsané výběrové řízení na ulici K Holyni, s jejíž rekonstrukcí počítá Praha v příštím roce. A pevně doufám, že se vzápětí podaří i rekonstrukce ulice U Náhonu, na kterou se zde byl podívat náměstek primátora Ing. Pavel Richter v průběhu



Prohlídka ulice U Náhonu (zcela vpravo pan náměstek Richer)

srpna. Vedení Prahy chce totiž pojmout rekonstrukce komunikací v celé Praze systémově, a nikoli politicky – opravy by se měly dočkat prioritně ty, po kterých jezdí autobusy. To je pro nás samozřejmě

velká šance, vždyť právě tyto komunikace jsou v naší městské části v nejhorším stavu.

Vzhledem k tomu, že pro příští roky je zcela zrušena rezerva pro městské části, která bývala 500 mil. Kč a letos byla už jen 200 mil. Kč, požádala jsem o zařazení klíčových akcí, které chceme dělat v příštím roce, přímo do rozpočtu hlavního města Prahy, který se nyní dává dohromady. Žádala jsem o dotaci na centrum, na dostavbu ulice U Smolnic, na vybavení školky, úpravy zahrady školky, výstavbu skateparku, stavební úpravy hřbitova a prostoru před hřbitovem. Vzhledem k tomu, že požadavky každoročně výrazně přesahují možnosti pražského rozpočtu, není ale jisté, zda něco dostaneme.

Nepříjemnou novinou naopak je, že Praha začala hledat úspory na naší školce. Já, architekt s projektantem i stavební firma jsme dostali za úkol najít na stavbě úspory za 10 mil. Kč tak, aby se vykompenzovaly náklady za archeologický průzkum a přeložky topných kanálů a ještě se něco ušetřilo. Problém je, že stavba je již ve vysokém stavu rozestavěnosti a navíc mnoho prvků je už objednaných a ve výrobě, takže nyní jsou možnosti úspor značně omezené. Ušetřit se patrně dalo před dvěma lety ve výběrovém řízení tím, že by se neomezila účast stavebních firem tzv. losovačkou, ale nyní již vše běží a možnosti úspor jsou značně omezené. Spoří se tak hlavně na podlahách (PVC místo původního marmolea), terase nad atriem (nebude pochozí), zelených střechách (sazenice dodá architekt a vysázejí to občané apod.).

Během letních prázdnin začaly dlouho plánované práce ve škole na odvodnění areálu a před školou na další etapě rekonstrukce centra, které povede ke zvýšení bezpečnosti školních dětí. Přes velké technické problémy, se kterými se stavba dešťové kanalizace musela vypořádat, se práce na odvodnění podařilo dokončit před začátkem nového školního roku. Práce poškodily trávu před starou budovou školy, ale ta bude doseta až na podzim, nyní je příliš velké sucho.

Nyní se pracuje na rekonstrukci centra před školou, která je naplánovaná cca do poloviny října. Po celou dobu výstavby bude zajištěn bezpečný průchod do areálu školy pro děti i rodiče. Omezena je však možnost parkování před školou. Změnili jsme proto režim na parkovišti za Zelenou kavárnou (blíže

viz článek na str. 4). Možnosti parkování v centru ale **budou až do poloviny října výrazně omezené**, protože na parkovištích parkují též vozidla stavby a vozidla učitelů. Prosím proto rodiče i návštěvníky školy, aby pokud možno omezili jízdy do centra autem a více využívali MHD, chůzi a jízdu na kole.

Od počátku září se zcela změnila **koncepte MHD v Praze**. Prosím vás proto, abyste nám **o svých zkušenostech s novou koncepcí napsali**, protože budu pro ROPID zpracovávat souhrnné připomínky za naši městskou část. Zatím víme o problémech s dojížděním dětí z Holyně do školy a hlavně ze školy a o tom, že ráno není možné se do Slivence dostat, protože autobus 120 je beznadějně přeplněn zaměstnanci České správy sociálního zabezpečení. Budeme se samozřejmě snažit vyjednat s Ropidem změny. Zda nám vyhoví, nevím – i k těm současným změnám jsem posílala velké množství připomínek, ale bohužel ani jedna z nich nebyla akceptována. Stejně zkušenosti mají i starostové z jiných městských částí.

Dostali jsme k připomínkám projekt tramvaje. S překvapením a snad až trochu s šokem jsme zjistili, že tramvajová trať se sice jmenuje Barrandov – Holyně – Slivence, ale obyvatelé Slivence se k ní vůbec nedostanou, protože k ní není navržena ze Slivence žádná cesta. Od konečné vede chodník jen k dosavadnímu nefunkčnímu podchodu na ulici K Barrandovu a pak nikam. K projektu jsme proto podali množství připomínek.

Co se týče projektů, které zadává naše městská část, tak bych chtěla zmínit projekt nového chodníku na ulici K Lochkovu mezi ulicemi K Cikánce a K Rozvodně, na který v současné době vyřizujeme stavební povolení, a projekt na rekonstrukci ulice U Sportoviště, který se právě zpracovává. Příští rok bychom chtěli tuto ulici aspoň opravit v části kolem fotbalového hřiště, kde je situace nejhorší.

Rádi bychom též pokročili s výstavbou skateparku a multifunkčního hřiště ve Sportovním areálu Slivence, ale bohužel pro příští rok pražské městské části zcela vypadly z možných žadatelů o grant v magistrátním systému sportovních grantů, a jiné možné zdroje financování se zatím příliš nerysují. Přitom o tom, jak skvěle dokáží naši občané využít hřiště s umělkou, kterou jsme před pár lety právě z takového grantu postavili, svědčí úvodní stránka tohoto Mramoru. Pořadatelé Valda - Cupu i všichni účastníci mají mé hluboké sympatie, myslím, že právě takto by měl „sport pro všechny“ vypadat. A to už vůbec nemluvíme o našich fotbalistech z AFK Slivence a především o jejich trenérech, kteří se tréninku svých svěřenců věnují ve svém volném čase a bezplatně a organizují pro ně krásné a smysluplné akce, jakou byl třeba turnaj přípravek koncem srpna (viz str. 15 tohoto Mramoru). Stejnou obětavostí se vyznačují také dámy, které se celoročně starají o chod Klubu Švestka, po večerech ve svém volném čase jezdí po obchodech a v noci pečou koláče na Švestkobraní. Jsem ráda, že máme ve Slivenci a v Holyni tolik skvělých a obětavých lidí, a mám z toho hroznou radost. Věřím, že ji se mnou dokážete sdílet a že si nenecháte otrávit život současnou „blbou náladou“, která nás čím dál víc obklopuje.

To vám přeje Jana Plamínková, vaše starostka □

Radní vybrali dodavatele pro výstavbu kanalizace ve Slivenci a v Cholupicích s úsporou až 18 %

V otevřeném výběrovém řízení o výběru nejhodnějších nabídek ve veřejných zakázkách na stavební práce pro stavbu č. 0050 TV Slivence, etapa 0019 - Kanalizace na Přídole, a pro stavbu č. 0132 TV Točná, etapa 0001 - IS Cholupice, rozhodla dnes městská rada. „U obou těchto zakázek byla jediným hodnotícím kritériem nejnižší nabídková cena,“ uvedl náměstek primátora pro oblast infrastruktury Pavel Richter (TOP 09). Předmětem plnění první veřejné zakázky je výstavba splaškové kanalizace včetně výtlačku a čerpacích stanic v Praze – Slivenci. Předpokládaná hodnota veřejné zakázky dle kontrolního rozpočtu je 66,77 mil. Kč (bez DPH); nejhodnější nabídku podala společnost Subterra, a.s., s cenou 56.432.496,00 Kč (bez DPH), která je o 15% nižší oproti plánovanému rozpočtu. Do výběrového řízení se přihlásilo celkem 7 zájemců, dva byli výběrovou komisí vyloučeni z důvodu nesplnění zadávacích podmínek.

Z tiskové zprávy z 27. jednání Rady hl. m. Prahy 28. srpna 2012

Úprava centra Slivence a výstavba dešťové kanalizace

Během prázdnin se podařilo odvodnit areál základní školy a odvést dešťovou vodu do návesního rybníka, a to i přes značné potíže, které se objevily během realizace (množství sítí, které byly uloženy jinde než měly být, jak výškově tak i polohově, a trasa topného kanálu, který bohužel přesně kopíroval i část trasy dešťové kanalizace). Výsledkem usilovné práce zaměstnanců společnosti Subterra je rybník plný dešťové vody a sušší areál školy.

Díky komplikacím s dešťovou kanalizací se trochu opozdilo zahájení prací na rekonstrukci centra. Dálniční stavby však stihly udělat maximum zemních prací před zahájením školního roku a teď se bude jenom dláždit, dláždit a sázet. Rekonstrukce by měla být dokončena do poloviny října, od kdy vám bude k dispozici nová čekárna a několik laviček na pěší zóně před školou.

mus □

Veřejné parkoviště v centru Slivence



Občané Slivence jistě zaregistrovali změnu dopravního značení na veřejném parkovišti pod cukrárnou v centru Slivence. Úprava spočívá v omezení dlouhodobého parkování vozidel a i několikadenního odstavování vozidel. Zejména kvůli parkování firemních vozidel nebylo leckdy možně ani zaparkovat při návštěvě cukrárny či klubu Švestka. A právě pro maminky přivázející autem své ratolesti na dětské aktivity v klubu Švestka byl

problém zaparkovat zásadní.

Další důvod k uvolnění kapacity parkoviště je nutnost řešit dopravní situaci před základní školou. Tam byla situace naprosto kritická, děti přicházející do školy kličkovaly mezi vozidly přijíždějících dalších rodičů, nebezpečí úrazu dětí bylo příliš vysoké. Tato situace bude definitivně vyřešena v rámci probíhající třetí etapy rekonstrukce centra Slivence. Protože parkoviště před základní školou bude kapacitně omezené právě z důvodu ochrany dětí před auty, předpokládáme vyšší využívání možnosti parkování na veřejném parkovišti pod cukrárnou.



Režim parkoviště: volné parkování bez poplatku je umožněno na dobu 2 hodin. Delší dobu parkování lze zajistit zvláštním povolením úřadu městské části Praha – Sliveneč, ale pouze ve výjimečných a odůvodněných případech. Tímto opatřením chceme docílit rovného a spravedlivého užívání veřejného prostranství pro všechny bez rozdílu. Neuvažujeme ani o zavedení placeného stání. Pouze chceme, aby společně veřejné prostranství sloužilo doslova všem

občanům za stejných podmínek a nesuplovalo firemní parkoviště. Firmy, které provozují v určitém objemu dopravní činnost, si musí zajistit odstavování vozidel na své náklady ve svých provozovnách.

Řidič musí mít zakoupené parkovací hodiny, při zaparkování nastaví čas příjezdu a umístí hodiny na viditelné místo ve vozidle, ideálně před čelní sklo, aby byla umožněna kontrola strážníkům Městské policie. Parkovací hodiny lze zakoupit za 13 Kč u nás na úřadě, mají je i některá papírnictví.

Jiří Urválek □

Výstavba kanalizace pokračuje

Koncem srpna Rada hlavního města Prahy odsouhlasila zahájení poslední etapy výstavby splaškové kanalizace ve Slivenci. Kopat by se mělo začít již říjnu. Nejprve přijdou na řadu jednodušší, krátké úseky, které není třeba složitě koordinovat – zbytek ulice Za Křížkem a U Trpce. Následovat budou ulice Vltavínová, Na Kraji a Na Bělci. V příštím roce se bude pokračovat ve zbylé části Habeše a poté přijde na řadu lokalita Na Přídole, kde se snad podaří vyřešit problémy s pozemky, které zatím stavbu zdržují.

mus □

Co nového s výstavbou mateřské školky

Během prázdnin se povedlo na školce dokončit všechny betonové nosné konstrukce a začátkem září se začalo s instalací dřevěných nosných prvků obvodových stěn a střechy. Koncem měsíce září se přejde k instalaci výplňových prvků obvodových stěn. Tato fáze je velmi náročná na přesnost, protože na kvalitě vytvoření obvodového pláště závisí těsnost budovy a tím pádem i budoucí úspory energie na vytápění.

mus □

Stavební úpravy v Klubu Švestka

První patro obecního objektu č. p. 22 v ulici Ke Smíchovu má na základě rozhodnutí zastupitelstva v užívání od července r. 2011 městská část. Před tím zde bydleli předešlí nájemci a prostory byly po jejich působení ve značně neutěšeném stavu.

Loňské léto proběhly v objektu první úpravy, jako byla např. plynofikace a další stavební úpravy nutné k zahájení činnosti Sliveneckého klubu Švestka. Pro letošek bylo naplánováno zateplení půdy. Situace zde byla neúnosná kvůli obrovským únikům tepla (v zimních měsících na půdě zamrzly i úklidové prostředky). Půdní prostory byly během letních měsíců zatepleny a s tím se logicky spojilo prosvětlení prostoru a snaha o jeho využití. Vzhledem k tomu, že akci podpořila firma Ovelos a pan Luděk Frolík, mohly být nově vzniklé prostory také osazeny radiátory a bude možné je využívat už letošní zimu, s čímž se vzhledem k finanční situaci zatím nepočítalo. Tímto patří firmě Ovelos poděkování, stejně jako pracovníkům údržby městské části – p. Luboši Buriánkovi a p. Miloši Bauerovi, kteří leckteré práce

zvládli sami a ušetřili tak městské části finanční prostředky. V neposlední řadě patří poděkování také firmám Truhlářství Tomáš Javůrek a Staviso pana Janáčka za pomoc a podporu.

kud □

**ODVOZ A LIKVIDACE
FEKÁLIÍ**
auto MAN 9,5m³ / auto MAN 5m³ terénní 4x4

Objednávky Po - Pá:

606 50 80 15 6,30 – 15,00
257 91 17 32 6,30 – 15,00

inzerce



Instalaci deštové kanalizace odvodňující školu

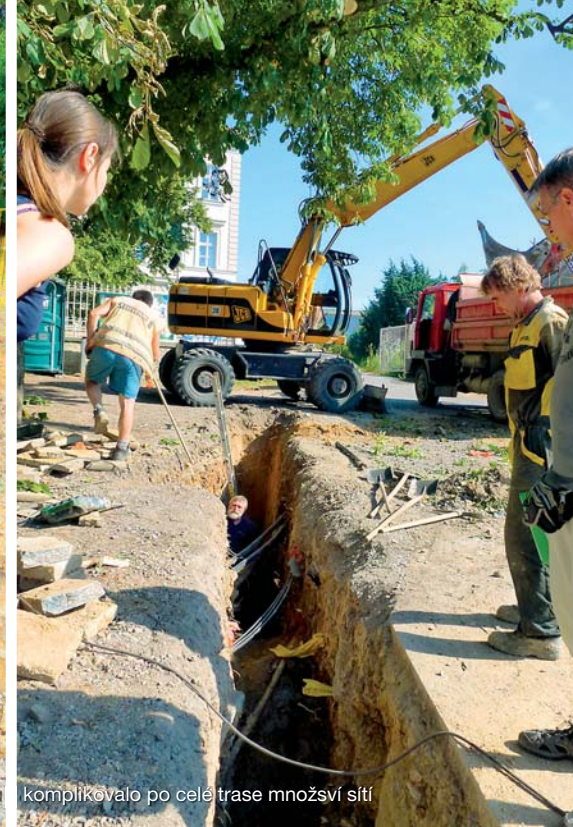

komplikovalo po celé trase množství sítí



V červenci došlo k rozsáhlému propadu komunikace Francíčkova. Oprava trvala dlouho, protože firmy Skanska a PVK se dohadovaly, kdo za propad může



Zateplování podkrovní ve Švestce



Počátek rekonstrukce centra před školou



Školka v červenci



Školka v srpnu

Co nás trápí

- ⇒ Jsme rádi, že se v našem rybníčku zabydlela rodinka kačen a vyvedla zde své mladé. Je to nejen hezký pohled na živou přírodu v centru Slivence, ale navíc nám pomáhají s čištěním rybníku od rostlin. O to více je odsouzeníhodné jednání jednoho pejskaře, který slovy „běž, chyt si kačenkou!“ pobízel svého psa k honění kačen kolem rybníku.
- ⇒ Díky všímavosti občanů jsme iniciovali podnět k zabezpečení sloupů veřejného osvětlení v ulici Do Chuchle a K Homolce, kde neznámý vandal otevřel dvířka sloupů, přestříhal kabely a vykopal díru ve snaze ukrást napájecí kabely. Naštěstí se mu to nepovedlo, nicméně oblast byla určitou dobu bez veřejného osvětlení. Šťěstím přítom bylo, že nedošlo k úrazu dětí, které by se díky své zvědavosti dotkly nechráněných kabelů.
- ⇒ Přesně rok nám vydržely samolepky lístků, kterými jsme vyzdobili naši skleněnou zastávku Slivenec. Samolepky plnily nejen estetický účel, ale zakrývaly škrábance a poničené skleněné tabule. Zřejmě někomu se více líbí škrábance, a proto nám samolepky vytrvale odstraňuje.
- ⇒ Vznik černých skládek, o kterých se podrobněji dočtete v článku „Nakládání s odpady a černé skládky“.
- ⇒ Pokácení křížku u Austisu neznámým vandalem. Naše městská část jej nechá opravit, ale jde opět o peníze, které se mohly využít na něco jiného.

Jiří Urválek □



Pokácený patník v parku Za Farou



Uříznutý křížek u Austisu

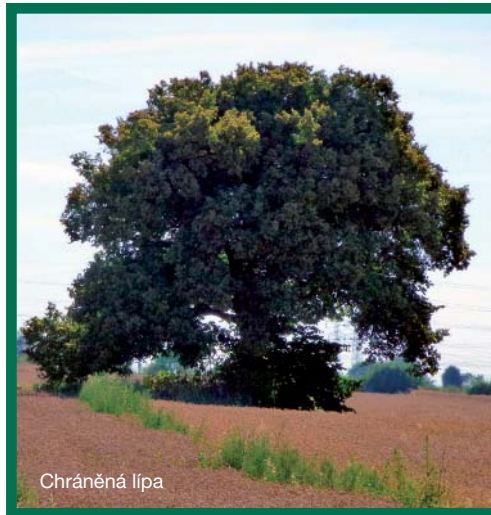

Chráněná lípa

Vyzýváme občany, které vědí něco o okolnostech vzniku křížku u Austisu, aby své informace sdělili na ÚMČ Praha – Slivenec. Zejména, kdy byl křížek původně postaven, při jaké příležitosti, jak původně vypadal (je zasazen v cihlovém soklu a pravděpodobně původně nebyl dřevěný). Samozřejmě uvítáme i dobovou fotografii.

Přestup snů: z krátké verze do kombi.

FORD FOCUS KOMBI CHAMPIONS EDITION za 329 990 Kč.



KOMBI ZA CENU
KRÁTKÉ VERZE



FOCUS CHAMPIONS EDITION

- praktická verze kombi bez příplatku!
- klimatizace
- rádio s CD/MP3 přehrávačem a vstupem USB
- 6 airbagů a ESP
- el. přední okna, dálkové centrální zamykání
- palubní počítač

ZVÝHODNĚNÍ AŽ
120 000 Kč!



Go Further

Akční nabídka platí do 31. 12. 2012 nebo do odvolání. Foto je pouze ilustrační. Kombinovaná spotřeba: 4,2–6,4 l/100 km; emise CO₂: 109–149 g/km.

AMB Praha
auto MOTOL BENI a.s.

Severní 321, 252 25 Ořech – Praha západ
Plzeňská 130/221, 150 00 Praha 5 – Motol
Strakonická 25, 150 00 Praha 5 – Smíchov

tel. 234 234 111
tel. 257 288 111
tel. 257 321 221

Výkup protiúčtem

www.fordamb.cz

Nakládání s odpady a černé skládky

Na těchto stránkách jsme již mnohokrát psali o nešvaru vzniku černých skládek. Je to problém, který všechny slušné lidi trápí, protože důsledky mají dopady na nás všechny. Vznik skládek zatěžuje naši městskou část ekonomicky a životní prostředí kolem nás ekologicky. Peníze vynaložené na likvidaci černých skládek ukrajují z našeho rozpočtu nemalé finanční prostředky, které by mohly být využity efektivně ku prospěchu nás všech. Zejména černé skládky pneumatik jsou u nás častým jevem, ročně likvidujeme pneumatiky řádově v počtu stovek kusů! A to se jistě nemusíme zmiňovat o ekologické zátěži našeho životního prostředí. A to vše jen pro pár korun, které majitel ušetří za likvidaci pneumatik řádným způsobem s vědomím toho, že to za něj vlastně zaplatí sousedi prostřednictvím rozpočtu městské části.

Obdobnou myšlenkou je zřejmě vedeno jednání občanů, kteří ukládají svůj směsný odpad ke kontejnerům na tříděný odpad, zejména na parkovišti u hřbitova. Tam jsou kontejnery určeny výhradně pro hřbitovní odpad, přesto se tam pravidelně objevuje směsný odpad z okolních rekreačních nemovitostí, ale dokonce i vysloužilá elektronika apod. Zejména tašky povalující se okolo kontejnerů jsou rájem pro toulavá zvířata a příčinou výskytu hlodavců.



Upozorňuji na platnou obecně závaznou vyhlášku hl. m. Prahy č. 5/2007 Sb. o odpadech, která ukládá povinnost třídít využitelné složky odpadů a současně nařizuje vlastníkům bytových nebo rodinných domů, stejně jako vlastníkům staveb pro individuální rekreaci, sjednat si u svozové společnosti nádobu (popelnici) na likvidaci směsného odpadu. Proto se budeme detailně zajímat o to, jak mají majitelé rekreačních objektů zajištěnou likvidaci směsného odpadu!

Hřiště a městský mobiliář

Jak jsme již informovali, proběhla letos každoroční pravidelná revize všech dětských hřišť ve Slivenci a Holyni a výsledek je z našeho hlediska pozitivní. Na hřišti v Holyni nezjistila kontrola žádnou závadu, na ostatních hřištích pouze závady drobného charakteru, jako jsou terénní úpravy, oprava oplocení apod. Lze tedy konstatovat, že naše hřiště jsou pro děti bezpečná. Nad rámec těchto oprav budeme měnit ochrannou síť na hřišti za školou. Zdárně byly dokončeny nátěry laviček v celé městské části, věříme, že zůstanou dlouho chráněny před povětrnostními vlivy a hlavně před aktivitou sprejerů a podobných vandalů.

Městská část má první památný strom

Odbor životního prostředí Magistrátu hlavního města Prahy rozhodl dne 11. 7. 2012 o vyhlášení památného stromu v našem katastru. Lípa srdčitá (*Tilia cordata* MILL.) dostala název „Lípa v poli u Holyně“, což představuje i její umístění, a je tímto aktem chráněná spolu s ochranným pásmem ve tvaru kruhu o poloměru 10 metrů. Jedná se o krásný, mimořádně významný strom, který roste osamoceně v poli a díky tomuto stanovišti působí jako krajinná dominanta viditelná ze širokého okolí. Je to strom pěkného habitu, typického pro daný druh, s dobře rozvinutou souměrnou korunou. Podle všech známek vizuálního hodnocení je v dobrém zdravotním stavu a na stanovišti dlouhodobě perspektivní. Jeho stáří je 80 – 90 let, výška 12 metrů, šířka koruny 13 metrů a obvod kmene ve výšce 130 cm nad zemí je 225 cm. Pokud víte někdo bližší informace o okolnostech zasazení tohoto stromu, budeme rádi, když se s námi o své vědomosti podělíte.

Nový zaměstnanec úřadu

V průběhu srpna nastoupil do našich řad nový pracovník údržby pan Miloš Bauer. Nový kolega je vyučený instalatér a dosud pracoval i jako řidič. Pan Bauer se projevuje jako pracovitý, ochotný a manuálně zručný řemeslník, takže věříme, že bude dobrou posilou pro úkoly naší údržby. Na tomto postu vystřídal dosavadního pracovníka pana Karla Hrušku, kterému tímto vyslovujeme poděkování za odvedenou práci pro Městskou část Praha – Sliveneč.

Jiří Urválek ☐

Termíny přistavení VOK na bioodpad – vždy v sobotu obsluhou:

sobota 22. září 2012	9:00 – 12:00 ul. Ke Smíchovu - veřejné parkoviště	13:00 – 16:00 ul. Smaragdová kříž. Na Botě x Na Přídole
20. říjen 2012	ul. Rubínová - stanoviště tříděného odpadu	- stanoviště tříděného odpadu
10. listopad 2012	Holyně – na konečné autobusu	kříž. Na Čisté x Frančíkova

Co je bioodpad: posekaná tráva, spadané ovoce, řezanka a větvičky z ořezu keřů, zemina z květin bez květináčů, plevele, pokojové rostliny, listí (bez smetků z ulice), odpady z ovoce a zeleniny (okrojky z brambor, mrkve, okusky jablek apod.), skořápky z vajec, slupky z citrusových plodů, sedliny kávy a čaje (i s papírovým filtrem), čajové sáčky, květináče z lepenky a rašeliny.

Co není bioodpad: podestýlka od drobných domácích zvířat, pleny, pytlíky z vysavače, oharky z cigaret, uhelný popel, smetky z ulice, zbytky omáček, pomazánek, majonézových salátů, oleje, kosti.

Informace městské policie

Každou středu zajišťují strážníci městské policie z obvodního ředitelství Praha 5 v budově úřadu MČ Praha - Sliveneč v době od 15.00 do 17.00 hodin „úřední hodiny“. Tato činnost spočívá v tom, že jeden strážník je v uvedené době v budově úřadu, aby v případě potřeby od občanů přijal oznámení nebo jim poradil a pomohl vyřešit jejich problémy. Ze strany občanů je tato služba využívána minimálně, tedy přesněji v 5 – 6 případech za rok. Ze zkušeností vím, že na sliveneckého okrskáře Bc. Kuleho se v případě potřeby občané obrazejí zejména při jeho obchůzkách. Další možností je kontaktovat MP telefonicky na číslech uvedených i na internetových stránkách MČ Sliveneč. V akut-

Poslední letošní termíny přistavení VOK na objemný odpad v čase 14:00 – 18:00 hod.

Úterý 25. září	Holyně - Nám. Pod Lípou	ul. Ke Smíchovu-veřejné parkoviště
Pátek 19. říjen	kříž. Na Čisté x Frančíkova	ul. Smaragdová

Pro správné ukládání odpadu byla zavedena tato služba s obsluhou, aby nedocházelo k porušování vyhlášky a zákona o odpadech a nakládání s nimi. Do těchto kontejnerů patří: starý nábytek, koberce a linolea, zrcadla, umyvadla, vany a WC mísy, staré sportovní náčiní, autosklo a kovové předměty. Do těchto kontejnerů nepatří: živnostenský odpad, nebezpečný odpad (např. autobaterie, zářivky, barvy, rozpouštědla, motorové oleje a obaly od nich), bioodpad, stavební odpad, dále pak pneumatiky, elektrospotřebiče, televizory, monitory, počítače, lednice, mrazáky a sporáky)

ních případech je k dispozici tísňová linka 156. Vzhledem ke snížení početních stavů strážníků MP Praha 5 se domnívám, že efektivnější a pro všechny přínosnější by bylo zrušit úřední hodiny a místo toho by strážník vykonával činnost v ulicích. Celou věc rozhodne vedení MČ, ale názor občanů je v tomto případě rozhodně velmi důležitý a proto své stanovisko k této věci adresujte na městskou část Sliveneč.

vedoucí detašovaného pracoviště **Barrandov Bc. Vít Lazar** ☐

Pozor! Změna telefonních čísel MP Barrandov!

Místo předchozích 257 014 209 / 210
jsou nyní čísla **222 025 360** a **222 025 361**.
Číslo faxu a mailová adresa se nemění.

Přivítali jsme nový školní rok...

Dne 3. 9. jsme v naší škole zahájili nový školní rok. Na nádvoří školy jsme všichni společně přivítali děti, které jdou do školy poprvé, a to prvňáčky. Na každého z nich čekal jejich kamarád z vyššího ročníku, který je po celý první rok ve škole bude provázet a bude jim pomáhat. My prvňáčkům přejeme, aby se jim ve škole líbilo a aby zde zažívali mnoho úspěchů. To samé můžeme přát i těm, kteří začínají svůj poslední rok na této škole, tedy devátákům, protože ty čeká také velmi důležitý rok. Budou si vybírat povolání, ale také budou psát své závěrečné seminární práce, které se nám v minulých letech osvědčily, a proto v jejich tvorbě chceme nadále pokračovat.

Na výuku v novém školním roce jsme se připravovali již v průběhu prázdnin – vylepšili jsme našim žákům vnitřní prostředí školy i podmínky pro jejich vzdělávání – některé prostory školy jsou nově vymalované veselými barvami, ale co je důležitější, žáci mají nově vybavenou počítačovou učebnu. Počet míst pro práci s počítači se zvýšil z dvanácti na šestnáct, přičemž budou žáci budou pracovat s novým operačním systémem Win 7. Nová počítačová učebna umožní žákům využívat složitější grafické programy a pracovat nezávisle na připojení k serveru, což s předchozím vybavením nebylo možné. Z toho důvodu jsme rozšířili i vzdělávací nabídku povinných vyučovacích předmětů – žáci 8. a 9. ročníku mají již povinný vyučovací předmět Práce s digitálními technologiemi a v ostatních vyučovacích předmětech bude nová IT učebna maximálně využívána.

Od letošního školního roku rozšiřujeme i výuku v oblasti cizích jazyků – všichni žáci se povinně vyučují Anglickému jazyku (již od 1. ročníku), nově však zařazujeme čtvrtou hodinu angličtiny pro žáky 6.- 9. ročníku v podobě Anglické konverzace. Dále je pro všechny žáky povinná výuka Německého jazyka, a to od 6. ročníku. Z toho důvodu byl i náš pedagogický sbor posílen o další kvalifikované učitele cizích jazyků. Touto nabídkou se již můžeme řadit mezi školy v minulosti označované jako „školy s rozšířenou výukou cizích jazyků“.

V učebním plánu žáků II. stupně se objeví i předměty: Gastronomie a pěstinství (žáci se budou učit starat o školní arboretum, živočichy chované ve škole a využívat budou také učebnu školní kuchyňky); Literární/novinářská dílna (žáci budou postupně připravováni na psaní souvislejších textů směřujících k závěrečné seminární práci v 9. ročníku).

Hlavní pilíře našeho vzdělávání jsou tedy neměnné a pracujeme na jejich rozvíjení a naplňování:

- Jazyk a jazyková komunikace
- Informační a komunikační technologie
- Zdravá škola
- Ekoškola

K naplňování pilířů nám pomáhají i granty, které se nám daří získávat. Pro letošní školní rok jsme získali grant od společnosti ČEPS, a.s., zaměřený na třídění odpadu, na aktivity spojené s úpravou v okolí školy, na rozvoj hudebních aktivit a na poznání a rozvoj kulturního dědictví v místě, kde žijeme. Proto budeme pořizovat nádoby pro třídění odpadu, hudební nástroje a počítačové programy pro žáky. V rámci tohoto grantu proběhne i výukový projekt, jehož výstupem by mělo být doporučení žáků na přijetí opatření zaměřených na ochranu životního prostředí, šetření energií a vody.

V letošním školním roce dále nově zavádíme týdenní plány, které by měly zlepšit spolupráci mezi školou a rodiči. Týdenní plány budou zveřejňovány na webových stránkách školy vždy v pátek odpoledne na následující týden a rodiče se tak dozvědí, co jejich děti čeká v následujícím týdnu. Chceme tak navázat na zveřejňování domácích úkolů, které jsme zavedli v loňském roce a velice se nám osvědčilo. Rovněž budeme pokračovat v realizaci konzultačních dnů, které jsou naplánovány na 19.-20. 11. 2012 a 18.-19. 3. 2013. Tyto konzultace jsou oproti třídním schůzkám, které samozřejmě také proběhnou, a to v září a v květnu, výjimečné tím, že se jich kromě učitele a rodiče účastní i dítě, které se samo může vyjá-

dřit ke svým úspěchům, ale i nezdarům a často se nám podaří právě na těchto setkáních problém úspěšně řešit. A přestože je teprve září a školní rok teprve začíná, tak všichni víme, jak čas utíká a myslíme tedy už i na předvánoční čas a realizaci vánočních dílen pro veřejnost, které proběhnou v sobotu 1. 12. 2012. V tento den si můžete ve škole s dětmi a učiteli zhotovit například adventní věnec, svícen, svíčku, dekorace na vánoční stůl, různé ozdoby z mnoha rozličných materiálů.

Další důležitou událostí, která proběhne v naší škole, bude zápis dětí do prvního ročníku. Letos jsme termíny zápisu stanovili na 18. 1. a 19. 1. 2013. Termíny jsme se snažili vybírat tak, aby co nejvíce vyhovovaly rodičům, proto je zvolen i jeden sobotní termín, aby rodiče mohli své děti zapsat do školy bez stresu a shonu. Samotnému zápisu však předchází Dny otevřených dveří, které připadají na 15. 1. a 16. 1. 2013, kde veřejnost může nahlédnout do výuky napříč všemi ročníky a z jistit, jaké metody učení učitelé využívají při výuce, s jakými programy pracují, atd.

Všem přejeme mnoho úspěchů v novém školním roce a těšíme se na spolupráci.

Romana Lisnerová, Petra Kofroňová □

Knihovna po prázdninách

Pokud jste navštívili knihovnu ve Slivenci v druhé polovině prázdnin, museli jste zaznamenat změny k lepšímu. Máme **nový zdroj tepla** a dostatečný počet radiátorů, který nám zajistí v zimním období příjemné teplo. Pak máme **nové okno**, otevřené na jihozápad – to knihovnu prosvětlovalo a v odpoledních hodinách svítí do místnosti konečně slunce. Stavební úpravy si vynutily přesuny regálů a knih. Zároveň jsme v knihovně **provedli generální úklid**, umyli regály, otřeli každou knihu (máme 7,5 tisíce svazků), umyli okna, zázemí, zádveř, vylepšili dětský koutek – **a knihovna je jako malovaná**.

Touto cestou děkuji všem dobrovolným brigádníkům a brigádníkům, kteří mi s úklidem v knihovně pomohli tak, že půjčovní doba nemusela být ani omezená. V plánu máme další vylepšení – nové pevné regály na knihy, které by nahradily současné z 50. let minulého století. Se svými čtenáři doufám, že se v rozpočtu obce najdou v příštím roce finanční prostředky na nový nábytek. Zveme vás na návštěvu knihovny, doplnili jsme knižní fond novinkami z beletrie, detektivek i dětské literatury – takže vám máme co nabídnout, půjčit i doporučit.

Jistě si pamatujete na besedu s egyptologem **prof. Mgr. Miroslavem Bártou** z 12. června 2012. Kdo se besedy zúčastnil, hned tak nezapomene na téma „Starověký Egypt – proč zanikají civilizace“. Pan profesor nám do knihovny věnoval knihy o starém i novém Egyptu, velmi zajímavé a doplněné krásnými fotografiemi. Můžete si je půjčit.

V tomto Mramoru na poslední straně vidíte upoutávku na besedu, kterou pořádá knihovna ve Slivenci **18. října 2012**. Pozvali jsme spisovatele pana **Pavla Kosatíka** a **paní Věru Čáslavskou** a máme velkou radost, že přijedou. Věřím, že si nenecháte ujít tuto vzácnou návštěvu. V knihovně si od Pavla Kosatíka můžete půjčit:

● Věra Čáslavská, život na Olympu – Věra Čáslavská k této knize píše: „*Ještě nikdy s nikým jsem o svém životě nemluvila tak otevřeně jako s Pavlem Kosatíkem a po přečtení jeho knihy toho nelituji.*“

● Manželky prezidentů, deset žen z hradu – Ve dvanácti kapitolách vypráví autor příběhy manželek všech československých i českých prezidentů.

● Člověk má dělat to, nač má sílu – život Olgy Havlové „*Nedovedeme si představit, že by se našel čtenář, který by vzal Kosatíkova biografii Olgy Havlové do ruky a nedočel ji s velkým zájmem až do konce*“ (V. Novotný, TVAR)

● Ferdinand Peroutka – pozdější život (1938-1978) – „*Ve svém žánru (populární biografie) není Kosatíkově knize co vytknout. Je tu shromážděn a plasticky podán bohatý materiál, který mluví sám za sebe, a interpretační a složitější pasáže Kosatík zvládá pevnou rukou.*“ (J. Peňás, Respekt).

Těšíme se na Vaši návštěvu.

Irena Krejčová, knihovnice □

Volby do Senátu Parlamentu České republiky 2012

Volby do třetího Senátu Parlamentu České republiky ve 27 volebních obvodech vyhlásil prezident republiky svým rozhodnutím č. 224 /2012 Sb. ze dne 29. června 2012.

Naše městská část byla pro volby do Senátu nově přeřazena do volebního obvodu č. 17 (k Praze 12, nikoli k Praze 5), což znamená, že půjdeme k volbám, i když jsme „svého“ senátora volili před čtyřmi lety.

Volby do Senátu se konají ve dvou dnech, **v pátek 12. října 2012 od 14.00 hodin do 22.00 hodin a v sobotu 13. října 2012 od 8.00 hodin do 14.00 hodin.**

Městská část Praha – Slivenec má 2 volební okruhy - č. 379 a č. 380, jejich sídlo (volební místnost) bude v budově Úřadu MČ Praha – Slivenec, zasedací místnost, K Lochkovu 6, Praha – Slivenec, 154 00.

Voličem je státní občan České republiky, který alespoň druhý den voleb dosáhl věku nejméně 18 let. Ve druhém kole může volit i občan České republiky, který alespoň druhý den konání druhého kola voleb dosáhl věku nejméně 18 let.

Prokázání totožnosti a státního občanství

Volič po příchodu do volební místnosti prokáže okrskové volební komisi svou totožnost a státní občanství České republiky platným občanským průkazem, nebo platným cestovním, diplomatickým nebo služebním pasem České republiky anebo cestovním průkazem.

Neprokáže-li volič svou totožnost a státní občanství České republiky potřebnými doklady, nebude mu hlasování umožněno.

Hlasování na voličský průkaz

Voličský průkaz opravňuje k zápisu do výpisu ze zvláštního seznamu voličů ve dnech voleb ve volebním okrsku spadajícím do volebního obvodu, kde jsou volby vyhlášeny a v jehož územním obvodu je volič přihlášen k trvalému pobytu. Volič, který nebydlí na území České republiky a voličský průkaz mu vydal zastupitelský nebo konzulární úřad České republiky na základě zápisu voliče ve zvláštním seznamu voličů vedeném těmito úřady, může hlasovat v kterémkoli volebním okrsku spadajícím do volebního obvodu, kde jsou vyhlášeny volby a kde zároveň obdrží úplnou sadu hlasovacích lístků. Volič, který se dostavil do volební místnosti s voličským průkazem, je povinen po prokázání totožnosti a státního občanství tento průkaz odevzdat okrskové volební komisi. Po záznamu ve výpisu ze zvláštního seznamu voličů obdrží volič od okrskové volební komise prázdnou úřední obálku žluté barvy opatřenou úředním razítkem.

Žádost o voličský průkaz si může volič vytisknout na webových stránkách MČ Praha-Slivenec www.praha-slivenec.cz nebo si ji může vyzvednout na úřadě. Počátek lhůty, kdy může úřad nejdříve předat nebo zaslat voličský průkaz, je 27. 9. 2012. Konec lhůty pro doručení písemné žádosti o zaslání voličského průkazu je 5. 10. 2012. Dne 10. 10. 2012 v 16:00 hodin končí lhůta pro osobní podání žádosti o voličský průkaz.

Hlasovací lístky

Hlasovací lístky pro volby do Senátu jsou vytištěny pro každého kandidáta samostatně. Na každém hlasovacím lístku je uvedeno číslo určené losem. Hlasovací lístky jsou opatřeny otiskem razítka pověřeného obecního úřadu v sídle volebního obvodu. Hlasovací lístky jsou distribuovány voličům nejpozději 3 dny přede dnem voleb (9. října 2012). V případě, že dojde k jejich poškození nebo ztrátě anebo volič zjistí, že nemá k dispozici všechny hlasovací lístky, je možné požádat ve volební místnosti okrskovou volební komisi o vydání nové kompletní sady hlasovacích lístků.

Způsob hlasování

Po obdržení úřední obálky, případně hlasovacích lístků, vstoupí volič do prostoru určeného k úpravě hlasovacích lístků. **Pokud se volič**

neodebere do prostoru určeného pro úpravu hlasovacích lístků, nebude mu hlasování umožněno. V tomto prostoru volič vloží do úřední obálky žluté barvy jeden hlasovací lístek pro kandidáta, pro kterého se rozhodl hlasovat. Hlasovací lístek se nijak neupravuje. Neplatné jsou hlasovací lístky, které nejsou na předepsaném tiskopise, hlasovací lístky, které jsou přetržené, a hlasovací lístky, které nejsou vloženy do úřední obálky. Hlas voliče je neplatný, je-li v úřední obálce vloženo několik hlasovacích lístků.

Po opuštění prostoru určeného pro úpravu hlasovacích lístků vloží volič úřední obálku s hlasovacím lístkem před okrskovou volební komisi do volební schránky. Každý volič hlasuje osobně, zastoupení není přípustné. S voličem, který nemůže pro tělesnou vadu vybrat zvolený hlasovací lístek anebo nemůže číst nebo psát, může být v prostoru určeném pro úpravu hlasovacích lístků přítomen jiný volič, nikoliv však člen okrskové volební komise, a hlasovací lístek za něho vybrat a vložit do úřední obálky, a popřípadě i úřední obálku vložit do volební schránky. Volič může ze závažných, zejména zdravotních, důvodů požádat úřad (osobně nebo telefonicky) o hlasování do přenosné volební schránky.

Druhé kolo voleb

Pokud žádný z kandidátů nezíská ve volebním obvodu, kde kandiduje, v prvním kole voleb do Senátu, konaném ve dnech 12. a 13. října 2012, nadpoloviční většinu všech odevzdaných hlasů, a nebude tak zvolen žádný z kandidátů, bude se konat druhé kolo voleb. Hlasování bude zahájeno šestý den po ukončení hlasování v prvním kole, tzn., že volby proběhnou ve dnech **19. a 20. října 2012**, ve stejném čase jako při konání prvního kola voleb, tj. v pátek 19. října 2012 od 14.00 hodin do 22.00 hodin a v sobotu 20. října 2012 od 8.00 hodin do 14.00 hodin. Ve druhém kole kandidují pouze dva kandidáti, kteří se v prvním kole umístili na prvních dvou místech.

Bohdana Růžičková □

inzerce



Zlatnictví Javůrkovi

**zlaté a stříbrné šperky
briliantové šperky s certifikátem
zakázková výroba šperků
výkup zlata
opravy šperků do 7 dnů i na počkání
výměny baterií na počkání**

Hilmarova 979, Praha 5-Barrandov
„Dům s věžičkami“
tel.: 251817327
OTEVŘENO Út-Pá 10.00-18.00 hod.

Valda – CUP 2012

(pokračování ze str. 1)

Turnaj začal v osm hodin ráno, čím více týmů přijíždělo, tím se zvyšovala účast diváků. Jejich počet kulminoval okolo pravého poledne, kdy pořadatele těšil pohled na zaplněné lavice. O atmosféru se starala hudba z reproduktorů a vůně klobás linoucí se ze stánku nedaleko hřiště. Přířičnou úroveň Valda-Cupu dodávali dva rozhodčí z fotbalové asociace, kteří dohlíželi, aby vše proběhlo v duchu fair play. Na konci dne si jako vzpomínku odnesli keramickou pištalku. Slavnostní chvíle přišla na řadu zhruba po odehrání poloviny zápasů základních skupin, před zápasem mezi Realem Holyně A a Lochkovem. Pan Valda Koudelka, hlavní postava turnaje, který je neodmyslitelně spojen s oběma celky, přivedl hráče na plochu ke slavnostnímu nástupu a výkopu. Od trenéra Realu Holyně Miroslava Ficala staršího převzal na památku dárek a od zástupce Lochkova Miroslava Kocourka pamětní triko. To vše se odehrálo za zvuků slavné písně Zelená je tráva a za mohutného potlesku diváků. Po odehrání základních skupin bylo jasné, že v síti nepostupujících uvízil jeden z největších kandidátů na výhru, tým Bubovic, který obsadil ve skupině A až třetí příčku. Semifinálové dvojice vytvořily týmy Pyramida – Lochkov a Real Holyně A – Vejprnice. Lochkov v semifinále jasně přehrál Pyramidu v poměru 6:1, což byla zároveň i největší výhra na turnaji. To Real měl semifinále o dost vyrovnanější. Bohužel s Vejprnicemi prohrál 0:2. Pořadatelský tým čekal souboj o třetí místo. A touha po zisku alespoň jednoho poháru byla silnější než u soupeře. Po hubeném výsledku 1:0 se Real Holyně A mohl radovat z trofeje, kterou by před turnajem jistě všichni brali všemi deseti. Finále bylo jedním z nejvyrovnanějších zápasů. Po výsledku 1:1 musel poprvé na turnaji rozhodovat penaltový rozstřel. Souboj nervů lépe zvládl Lochkov a stal se tak

historicky prvním vítězem Valda – Cupu. A nutno říct, že zcela po právu. Ze všech týmů dal nejvíce branek. A paradoxně jedinou porážku mu připravil pořadatel z Holyně ve skupině po výsledku 1:0. Tým Realu Holyně B do semifinálových bojů ze své skupiny neprošel stejně jako Bubovice, JZD Sliveneč a Rychlí Špunti.

Čtli bychom jménem Realu Holyně poděkovat Městské části Praha – Sliveneč za podporu s uspořádáním, všem týmům za účast a fair play, AFK Sliveneč za pronájem hřiště a kabin a především pak všem divákům za podporu. Zvláštní poděkování za pomoc při přípravě turnaje a za jeho hladký průběh patří Filipovi Markovi, Danovi Kudlákově, Karlovi Maškovi a jeho rodině, Václavu Podzemskému, Zdeňkovi Markovi a Bohuslavovi Kubišovi. Nezbyvá než věřit, že se za rok opět sejdem zase na stejném místě při stejné události.

Miloslav Fical mladší ☐



Mužstvo Lochkova: Horní řada: Miroslav Nikl, Miroslav Kocourek, Jan Šarboch, Luboš Záhorský, Peter Kmet, Jan Gol, Ondřej Hasák;

Konečné pořadí:

Pořadí	Tým
1.	Lochkov
2.	Vejprnice
3.	Real Holyně A
4.	Pyramida
5.	JZD Sliveneč
6.	Bubovice
7.	Rychlí špunti
8.	Real Holyně B

Individuální ocenění:

Nejlepší brankář: Martin Javůrek (Real Holyně A) - 3 čistá konta, 3 inkasované branky, průměr na zápas - 0,6
Nejlepší střelec: Václav Jirka (Lochkov) - 5 branek

Senioři po prázdninách

Čas prázdnin byl pro seniory obdobím hlídání vnučat, pracování na zahradách, sklizení úrody, vychutnání společných chvil s rodinou doma či v cizině, odpočívání i přečtení knihy. Je po prázdninách, které letos uběhly seniorům stejně rychle jako dětem. Na setkání první pondělí v měsíci – tudíž 3. září 2012 – jsme se všichni těšili. Že se uvidíme, ve zdraví sejdem, naplánujeme společné akce.

Na podzim loňského roku jsme uskutečnili společný pěší výlet do Tetína, kterým nás provedla paní doktorka Brajerová. Výlet se mimořádně povedl, počasí, výklad a nálada byla excelentní. Slibili jsme si, že ještě pojedeme do Svatého Jana pod Skalou. Na první schůzku jsme proto pozvali opět paní Brajerovou, aby nás seznámila s historií místa, upozornila na detaily, které nesmíme minout, a vyprávěla nám legendu o svatém Ivanovi, žijícím v těchto místech v 10. století.

Výlet máme naplánovaný na **sobotu 6. října 2012.**

Odjezd autobusem MHD 230: z Holyně v 7.38; zastávka Sliveneč 7.43; K Holyni 7.44 Poliklinika Barrandov příjezd 7.52 – přestup na tram 12 odjezd 7.55, Smíchovské nádraží příjezd 8.06 – přestup na Metro B odjezd v 8.13, Zličín příjezd Metra 8.28; **přestup na autobus 384 – odjezd 8.40 hod. (cílová stanice Sv. Jan pod Skalou), kde budeme v 9.17 hod.**

Program: prohlídka kostela, křtitelnice, dřevěné klenby, jeskyně, klenba a lůžka poustevníka Ivana, ochutnání léčivého pramene (vezměte s sebou kalíšek na vodu), místního hřbitova s Bergerovou hrobkou, okolí. Občerstvení v místní hospůdce.

Pak budeme mít dvě možnosti:

1/ Pěšky do Srbska na vlak krásnou krajinou cca 5 km. Ze Srbska nám jede vlak po půl hodině do Prahy na Smíchovské nádraží. Pěší cestu ze Sv. Jana pod Skalou půjdeme pomalu a pohodlně tak, abychom si ji užili.

2/ Autobusem MHD 384 zpět do Prahy a domů. Odjezd ze Sv. Jana pod Skalou je v 11.46 nebo 15.46 a v Holyni jste přesně za dvě hodiny. Takže zveme chodce i nechodce a doufejme, že se počasí vyčáslí. **Před uskutečněním výletu se senioři ještě jednou sejdou, a to 1. 10. 2012 v pondělí v klubu seniorů v 16.00 hod., kde si upřesníme všechny podrobnosti.** (Pro zájemce kontakt: Krejčová 606 288 753)

Irena Krejčová ☐

OS GAMA vás zve na:

BAZÁREK dětského oblečení, obuvi a hraček Přijďte prodat, koupit, vyměnit věci pro děti.

Příjem: 28. 9. 2012 od 15:30 – 19:00 hod

Prodej: 29. 9. 2012 od 10:00 – 18:00 hod

Výdej neprodaných věcí: 30. 9. 2012 od 10:00 – 12:00 hod

Kde: budova Úřadu MČ Sliveneč, Klubovna seniorů (naproti poště), K Lochkovu 6, Sliveneč

Prodávát budeme pouze věci čisté, nepoškozené určené pro podzimní a zimní období. Neprodané věci vrátíme zpět následující den v určených hodinách.

Případné dotazy zasílejte na e-mail: albertm@seznam.cz
hana.morstein@seznam.cz www.osgama.webnode.cz

**Darují hrazdu k lůžku pro nemocného seniora,
únosnost do 115 kg. Tel : 721 770 955**

Společenská kronika 2012

Svá kulatá a významná jubilea oslaví tito naši občané a občanky:

září 2012

paní Ludmila Nováková, pan Eduard Rýmon
pan Miloslav Koudelka, paní Věra Vráblíková
pan Jindřich Poustka, paní Františka Losová

říjen 2012

paní Bedřiška Morsteinová, pan Jaroslav Nedoma
pan Zdeněk Novák, paní Alena Benešová
pan Jiří Boháč, paní Marta Novotná
pan František Pánek, pan Josef Bártík
paní Libuše Tomšů, paní Věra Hlaváčková

Přejeme hodně štěstí,
pohody a hlavně zdraví do dalších let.

Imatrikulace prvňáčků

V první den školy se konala na ÚMČ Praha – Slivenec imatrikulace nových žáků prvních ročníků naší základní školy. K dětem, jejich rodičům a učitelům krátce promluvila starostka městské části Jana Plamínková. Popřála dětem, ať se jim ve škole líbí, a předala jim diplomy. Od místostarostky Lenky Kudlákové dostaly kokardu a čokoládu.



Starostka Jana Plamínková předala dětem diplomy



Děti přišly na ÚMČ i se svými učiteli a rodiči

Slivenecký burčák

V sobotu 8. září se na slivenecké návsi konal pátý ročník malé vinařské slavnosti Slivenecký burčák. Živý nápoj z letošních hroznů přímo pro Slivenec tradičně načasovala barrandovská vinotéka Srdeční záležitost. Odpoledne nejdříve na sluncem zalité návsi shlédly děti pohádku „O zlobivé Fifině“ v podání divadelního spolku Gaudium z Radotína a poté na podiu přítomné bavila až do večerních hodin dvojice muzikantů Jindřich Kelišek a Vašek Pergl. V jejich podání se střídala francouzská, židovská i balkánská hudba, moravské a české lidovky, staropražské hašlerovky, ale také písničky Jarka Nohavici, Radúzy, Václava Koubka či Čechomor.

Večerní program byl ušit na míru příznivcům a milovníkům muziky z oblasti folku, folklóru a bluegrassu. Do Slivence zavítal brněnský Cimbal Classic, kapela dobře známá návštěvníkům folkových festivalů. Kapelník souboru Dalibor Štrunc je jedním z nejžádanějších českých cimbalistů, působí také jako hudební skladatel, textař, zpěvák a pedagog a představil ten večer vnímavým posluchačům současný repertoár souboru. Původní i lidové písničky v podání houslí, violy, violoncella, kontrabasů a zpěvu Kateřiny Štruncové se nesl nad sliveneckým rybníkem až do tmy za neustálého zrání vinného moštu...

Lenka Kudláková ☐



Děti sledují pohádku O zlobivé Fifině



Muzikanti Jindřich Kelišek a Vašek Pergl



Vyvrcholením Burčáku byl koncert moravské skupiny Cimbal Classic



Slivenecký klub Švestka se zvětšil o půdní prostory



U zápisu do kroužků



bylo živo



Děti si mohly vyrobit originální tašku



V soutěži o nejlepší výrobek ze švestek zvítězil koláč Boženka (vpravo nahore)



Malí kutilové



Děti i maminky se



na švestkobraní dobře bavily

Švestkobraní

V pátek 7. září se konalo v Klubu v duchu švestkových dobrot druhé slivenecké Švestkobraní. Odpoledne bylo zároveň 1. termínem zápisu do kroužků. Výítěžek soutěžní ochutnávky všech pochoutek ze švestek bude použit ve prospěch Klubu. V soutěži o nejchutnější švestkový příspěvek zvítězil koláč Boženka, jehož autorka paní Božena Šimková získala odměnou lahev slivenecké slivovice, kterou věnovala do soutěže městská část. Malí a velcí návštěvníci se mohli zúčastnit výtvarných dílen Paletek i Alenčina korálku a přinést si kromě přihlášky do kurzů také vlastnoručně vyrobený švestkový výrobek. Realizační tým Klubu Švestka v podobě Lenky Kudlákové, Edity Šimkové, Veroniky Borovkové a Dory Polákové děkuje za milou účast na Švestkobraní, za vaši podporu, přeje vám šťastný vstup do podzimních dní a šťastnou ruku při výběru kroužků.



Malí železničáři

Slivenecký klub Švestka po prázdninách

Slivenecký Klub Švestka sídlí v prvním patře objektu v ulici Ke Smíchovu čp. 22. Dům je v majetku obce, v přízemí je kavárna. Provozovatel Zelené kavárny v přízemí má užívaný prostor v nájmu. Slivenecký klub Švestka je, stejně jako veřejná knihovna Sliveneč, organizační složkou ÚMČ. Realizuje činnost klubu a poskytuje ve vyhrazených hodinách prostory Rodinnému centru Pecka a Klubu seniorů (v jejich klubovně v přízemí ÚMČ). MČ Praha – Sliveneč finančně pokrývá existenci Klubu (energie, úklid, případné úpravy, vybavení) ze svých prostředků. Velmi aktivně v Klubu působí Rodinné centrum Pecka, a to nejen co se týká organizace některých kroužků, ale také získáváním finančních prostředků ze strany sponzorů. Pomáhá tak hmotně klubové prostory dovybavit, zajišťuje materiálové vybavení pro jednotlivé kroužky atd. Honoráře lektorům jsou pokryty z cen kurzovního, a to zcela. Naší snahou je mít opravdu kvalitní klubovou nabídku, s kvalitními lektory, nejen proto, aby v Klubu vládla radostná a spokojená atmosféra, ale také proto, aby kurzy byly naplněny (tzn. zaplacený) a Klub tak z kurzovního přispíval i na provoz a nezatěžoval obecní rozpočet.

Poté, co se v červnu zavřely dveře za klubovými aktivitami, došlo na plánované stěhování, bourání, zateplování, prosvětlování a rozšiřování Švestky tak, jak to finanční prostředky umožnily a jak o tom najdete podrobněji na str. 4. Výsledkem prázdninových úprav jsou dva nově vzniklé prostory zateplených půd, které bude Klub využívat jako řemeslnou dílnu, půdu divadelní, malou kancelář a skladový prostor.

Novinky z divadelní půdy

Divadelní část Sliveneckého klubu Švestka má obrovskou radost z nových půd, protože jedna bude k dispozici pro intimnější divadelní práci. Vzniká prostor například i pro maňáskové divadlo „Mezi dveřmi“. Pro stávající nejmenší divadélko Karkulka je nachystáno pololetí plné hrdinů a rytířů a také středověké městečko. Prostřední divadélko Meluzína zahájí nový školní rok spoluprací s místní knihovnou, kde po poradě s naší milou paní knihovnicí Irenkou Krejčovou vybereme knížku, kterou prozkoumáme a zpracujeme pro výsledné představení věnované všem knížkám a Slivenecké knihovně. Nejstarší, zkušené Knoflíci, sbírají cestovatelské historky, které promění v představení plné výletů, zážitků, legrace a omylů. Děkujeme za nové prostory a divadelní dveře jsou otevřeny všem zájemcům o divadlo. *Veronika Borovková* □

Slivenecké vláčkohraní

O víkendu 8. a 9. září znovu po roce jezdily ve Slivenci vlaky. Nejednalo se o žádný dočasný pokus o změny pražského dopravního systému (ty stávající úplně dostačují ...). To modelářský kroužek modulové železnice Sliveneč pořádal další, již 4. interaktivní výstavu svých modulů, kterou navštívilo zhruba 100 dětí a 120 dospělých. Na kolejisti skládajícím se z 65 modulů, které bylo letos dlouhé 54 m, se proháněly dieselové i parní lokomotivy s nejrůznějšími vlakovými soupravami. Pro návštěvníky výstavy byly opět přichystány různé otázky. Každý, kdo se s nimi odvážně „popral“, si mohl vybrat malou odměnu. Pro děti (a nejen pro ně) bylo k dispozici dřevěné kolejistiště, které bylo možno dle libosti přestavovat. Zájemci si mohli vyzkoušet práci modeláře a odnést si domů malý, vlastnoručně vyrobený model krajinky nebo si zakoupit svíčku ve tvaru parní lokomotivy. I letos návštěvníci malovali „slivenecký vlak“ – na dlouhé roli papíru vždy přimalovali „svůj“ vagoněk. Ten letošní měl nakonec po dvou dnech výstavy celkem 110 vagonků. Díky Modelářského kroužku modulové železnice Sliveneč, který pracuje pod 3. MS Sliveneč při OS ČČK Praha 1, patří ZŠ a MŠ Praha – Sliveneč za podporu a poskytnutí prostoru pro činnost kroužku a pořádání výstavy, MČ Praha – Sliveneč za propagaci a poskytnutí grantu na pronájem prostor a pořádání výstavy, Železničnímu magazínu za propagaci, firmě Mašinky.cz za obstarání stavebnic za výhodnou cenu a v neposlední řadě i rodičům a prarodičům, kteří velmi pomohli s přípravou, průběhem a úklidem výstavy. Doufáme, že se výstava všem návštěvníkům líbila a příští rok ji navštíví znovu. *PeS* □

Dílnou byl rozšířen výtvarný ateliér a vše je zde připraveno na zřízení dílny keramické. Naše síly jsou nyní zaměřeny k získání finančních prostředků pro zakoupení keramické pece, abychom mohli (v příštím pololetí? v příštím roce?) otevřít kurzy keramiky. Prosíme ty, které tato výzva oslovila a chtěli by pořízení keramické pece sponzorovat, aby se ozvali na info@klubsvestka.cz, či info@rc-pecka.cz nebo sliveneč@praha-sliveneč.cz, nebo nás kontaktovali osobně v Klubu, či na ÚMČ.

Téměř v souběhu s řemeslníky připravil realizační tým Švestky pro nadcházející švestkový rok rozšířenou nabídku kroužků pro děti a mládež a kurzů pro dospělé, kterou vám v celé šíři předkládáme.

Z novinek upozorňujeme například na kurzy bříšních tanců a powerjógy pro dospělé. Budou probíhat ve studiu v malých skupinách cvičících (7-8), což je pro jógu i tance velkou výhodou. Ve studiu takto probíhá již z loňska velmi oblíbené pilates. V nabídce pro letošní rok jsou také nově dva výtvarné kurzy pro starší děti a mládež, kroužek tvorby módních a bytových doplňků, nebo kroužek rodinného centra Pecka Předškolák pro ty, co se příští rok chystají do školy. Otvírají se znovu kurzy angličtiny a španělštiny pro začátečníky, neboť ti, co v loňském roce začínali, jsou již pokročilí, či kroužek Flétny pro školní děti. K zápisu do kurzů je možné využít kterýkoli ze tří termínů zápisu nebo se přihlásit elektronicky na www.klubsvestka.cz *Lenka Kudláková* □



Pecka se vrací

Prázdniny utekly jako voda a rodinné centrum Pecka je tu zpátky, aby vás vtáhlo do dění ve Slivenci a Holyňi! Ani v uplynulých měsících jsme nezháleli, protože Slivenecký klub Švestka prochází dalším rozšířením a „zusuščením“, na kterém se ideově, manuálně i finančně podílíme. Díky tomu vás od poloviny září čeká bohatší nabídka kroužků a aktivit. Oblíbená pravidelná činnost bude samozřejmě pokračovat: nabídneme kurzy cvičení pro miminka a batolata Pecičky, hudební kurzy agentury Yamaha (která nově nabídne i výuku hry na flétnu) a v rozšířené podobě i tak poptávané Montessorri dílny pro různé věkové skupiny. Nově zahájíme kroužek Předškolák s logopedkou Andreou Krenželokovou, která dětem poskytne komplexní přípravu před nástupem do školy (grafo-motorika, koncentrace, správná mluva, apod.). Nezapomínáme ani na maminky – bude pokračovat pilates a angličtina s hlídáním. Každý měsíc na vás čekají tvořivé dílny pro dospělé i tradiční předvánoční keramické dílny pro všechny, jejichž „plody“ zdobily před vánoci či velikonocemi nejen slivenecký a holyňský dům. A pro nejmenší plánujeme divadelní představení, tradiční Drakiádu (18. 10. v Holyňi), Halloweenké odpoledne s dlabáním dýní (31. 10.), Mikulášskou besídku a řadu dalších překvapení. Těšíme se na vás. *Za RC Pecka Dora Poláková* □



Výstavy v kapli sv. Jana Křtitele

● Viktor Špaček: Průřez tvorbou

Během prázdninových měsíců proběhla v holyňské kapli výstava sochaře, básníka, fotografa a konceptuálního umělce Viktora Špačka. Autor si pro holyňskou výstavu připravil zajímavé fotografie pražských zákoutí a snímky překvapivých kompozic, které doprovázely básnické texty. Výstava byla příjemným letním zastavením.

● Zelené Irsko (fotografie z cest)

Zářijová výstava snímků z cesty jihozápadem Irska v barevných velkoformátových fotografiích přibližuje přírodní krásy tohoto ostrova, starokřesťanské památky i postřehy z hlavního města Dublinu.

● Sliveneč a Holyň ve starých mapách

Říjnová výstava sesbíraných map a jiných archiválií týkajících se historie Slivence, Holyně a okolí, které se městská část Praha – Sliveneč rozhodla vystavit pro veřejnost.

Kaple je otevřena o víkendech a svátcích, vždy 15:00 – 17:00

Slivenecký klub Švestka (Ke Smíchovu 22, Praha 5 – Slivenec)

Kurzy otevřené pro I. pololetí školního roku 2012/2013

OS RC Pecka

Volná herna

Montessori dílna I (2-3 roky) Pá 9:30-10:30/ 1000 +200 Kč/Hasáková

Montessori dílna II. (3-5 let) St 13:00-13:45/ 1000+200 Kč /Schieser

Montessori dílna III. (5-7 let) Čt 15:30-16:15/ 1000 +200 Kč /Schieser

Pecičky I. – II. Stimulační cvičení kojenců, batolat Pá 10.00 – 10.45, 11.00 – 11.45 / 850 Kč Novotná

Pilates s hlídáním Po 9.00-9.45, St 9.00-9.45, / 80 Kč á hod + 40,- /Javůrková

Hudební kurzy Yamaha I. – II. (www.yamahakurzy.cz)

Předškoláček Po 15.00-15.45/5-6 let /10 lekcí/ 850 Kč /Krenželoková



Pecka
Rodinné centrum

Plum School – Jazykové kurzy

Angličtina – začátečníci 520, Út 17.00-17.45 / 1200 Kč /Havlíková

Angličtina – mírně pokročilí I. 504, Út 18.00-18.45 / 1200 Kč /Havlíková

Angličtina – mírně pokročilí II. 521, Út 19.00-19.45 / 1200 Kč /Havlíková

Angličtina pro mírně pokročilé (s hlídáním dětí) 505, Út 10.00-10.45 / 1200+40 Kč/Havlíková

Konverzační lekce s rodilým mluvčím pro mládež 506, Čt 17.00-17.45 / 1200 Kč / Holman

Konverzační lekce s rodilým mluvčím pro dospělé 507, Čt 18.00-19.00 / 1300 Kč/Holman

Němčina pro žáky II. st. ZŠ 516, Po 17.00-17.45 /1200 Kč/Reňák

Němčina pro začátečníky 519, Po 19.00-19.45 / 1200 Kč /Reňák

Němčina– mírně pokročilí 510, Po 18.00-18.45 / 1200 Kč/Reňák

Hola, ¿hay sangría? – kurz španělštiny pro zač. 511, Čt 18.00-18.45/ 1200 Kč /Poláková

Španělština pro mírně pokročilé 522, Čt 19.00-19.45 / 1200 Kč/Poláková



Švestka
Slivenecký klub



Švestka
Slivenecký klub

Dramatický obor

Obecní divadýlko Knoflík – 2. st. ZŠ 101, Pá 15.00-17.00/ 850+100 Kč/Borovková, Kohout

Malé divadýlko Meluzína – 1. st. ZŠ 102, St 15.15-16.45 / 850 +100 Kč/ Borovková

Nejmenší divadýlko Karkulka (3-6 let 103), Út 15.00-16.00 / 850+100 Kč/Borovková



Švestka
Slivenecký klub

Hudební obor

Hra na zobcovou flétnu 402, St 16.00-16.45 / 850 Kč /Roušar

Hra na klarinet 403, St 15.00-15.45 / 1850 Kč - individuální lekce /Roušar

Hra na saxofon 404, St 17.00-17.45/ 1850 Kč - individuální lekce/Roušar

Začínáme s kytarou 405, Út 17.00-17.45 / 1200 Kč - malá skupina /Kohout



Švestka
Slivenecký klub

Cvičení a turistika

Průta I.- cvičení pro děti začínající chodit 201, Út 9.00-9.45/ 850 Kč/ Javůrková

Rychlí Špunti I. – sportovky 3-4 roky 203, Út 16.30-17.15/ 850Kč/Polák, Šimek

Rychlí Špunti II. – sportovky 5-6 let 207, Út 17.15-18.00/ 850 Kč/Polák, Šimek

Oddíl Špageta 204, Čt 16.45-17.45/turistický 5-10 let/ 350,- Kč/Javůrková, Urbancová

Power jóga I. – dospělí 205, Po 18.00-19.00/ 1200,- Kč/Voráčková

Power jóga II. – dospělí 206, Po 19.00-20.00/ 1200 Kč/Voráčková

Břišní tanec – dospělí 208, St 18.00-19.30/ 1200 Kč/Šmahelová



Švestka
Slivenecký klub

Výtvarný obor

Paletka I. – 2-3 roky 301, Čt 9.30-11.00/ 850 Kč/Šimková

Paletka II. – 3-5 let 302, Čt 15.30-17.00/ 850 Kč/Šimková

Paletka III. – 6-8 let 303, Po 16.00- 17:30/ 850 Kč/Šimková

Malování I. – 8-12 let 306, Út 15.00-16.30/ 850+200 Kč/Jiroutová

Malování II. – 12-16 let 308, Út 16.30-18.00/850+200 Kč /Jiroutová

Alenčin korálek I. – od 7 let 304 , Út 17.00-18.30/ 850+200 Kč/Borovková

Alenčin korálek II. – od 7 let 307, St 17.00-18.30/ 850+200 Kč/Borovková

Malý kutil – 1.st ZŠ 305, St 15.00-16.00/ 850 Kč /Morsteinová

Módní doplňky I. – 8-12 let 309, st 15:00-16:30/ 850 Kč+200 Kč /Doležalová

Módní doplňky II. – 12-16let 310, st 16:30-18:00/ 850+200 Kč/Doležalová



Švestka
Slivenecký klub



Švestka
Slivenecký klub

Platby mohou zohledňovat naplněnost kurzu - individuální výuka je po domluvě možná.

Veškeré ostatní informace na www.klubsvestka.cz a na vývěsce na budově Zelené kavárny v ul. Ke Smíchovu 22. Číslo za názvem značí kód kurzu. Druhá částka u ceny kurzu se platí za materiál a pomůcky.

AFK Slivenec: Fotbalová sezóna 2012/2013 začala!

Další sezóna začala a naše týmy opět čeká podzim plný fotbalu. Nejdlejší letní přípravu měl náš A-tým, který trénoval již od 17. 7. 2012 a v přípravném období vyhrál například i turnaj v nedaleké Chotči. Mnohem důležitější byl však jeho vítězný vstup do mistrovských zápasů sezóny 2012/2013. Doma totiž dokázal vybojovat tři body za vítězství 2:1 nad silným Branikem (2x se trefil Brožek). Jak se bude našemu A-týmu dařit v dalších utkáních, můžete vidět na vlastní oči i vy. Stačí si udělat v neděli chvilku čas a přijít na fotbalové hřiště (rozpis domácích zápasů A-týmu je uveden níže). Návštěva fotbalového utkání a během něho i popovídání s přáteli by jistě mělo patřit mezi tradiční a oblíbené zvyklosti obyvatel Slivence a Holyně. Přijďte na fotbal, poznejte nové lidi, sežeňte zde to, co zrovna potřebujete a hlavně se dobře bavte. Těšíme se na vás!

Důležitou součástí našeho klubu jsou také mládežnické týmy, proto jim nyní budu věnovat pozornost. **Mladší příprava** (2004 a mladší) má za sebou první domácí turnaj sezóny, na kterém se představily například i naděje Sparty, Dukly, Bohemians 1905, Chomutova, atd. V silně obsazeném turnaji naši borci získávali především zkušenosti a tak se více prohrávalo, než vyhrávalo. Vítězství nad „Bohemkou“, stejně jako ostatní zápasy, ale jistě klukům zůstanou v paměti ještě hodně dlouho a budou mít motivaci na sobě dále pracovat.

Také **starší příprava** (2002 a ml.) stihla ještě o prázdninách (2. 9. 2012) odehrát turnaj. Tentokrát se ve Slivenci představily například týmy Kladna, ČAFC Praha, nedalekého Lochkova atd. Také v tomto případě se jednalo o naše první zápasy sezóny a nerozehranost byla na našich hráčích znát. Přísnější kritiku snesl jen čtvrtfinálový zápas s Kladnem (pozdějším vítězem turnaje), který jsme sice prohráli, ale kluci se za svou bojovnost tentokrát stydět nemuseli, vždyť poločas byl ještě vyrovnaný 2:2.

Starším žákům příprava začala 15. 8., tedy zhruba měsíc před začátkem mistrovských utkání. Krom přechodu do starší kategorie čekal žáky především přechod na velké hřiště. Od starších žáků se totiž hrají zápasy již na celém hřišti, nikoliv jen na polovině. Věřím, že to našim hráčům nebude dělat větší problémy a budou předvádět stejně pohledný fotbal, jako v minulé sezóně, kdy obsadili v tabulce pěkné čtvrté místo.

Za zmínku stojí jistě i kategorie **mini**, kam patří hráči ročníku narození 2006 a mladší. Tento tým je určen především pro malé neposedy, kteří se hýbou a běhají kdykoliv to jde. Tréninkem pak získávají nejen lepší pohybové dovednosti, ale i smysl pro určitou disciplínu. Fotbal ve Slivenci je tak určen skutečně pro širokou věkovou hranici a děti, respektive jejich rodiče, by

toho měli využít.

Zájem na pravidelném pohybu svých dětí by totiž měli mít především tatínkové a maminky. Jako důvod k tomu zmíním článek, který jsem si nedávno přečetl. Ten hovoří o tom, že obězních dětí je nyní 4x více než před 15 lety! Je to dáno špatnými stravovacími návyky a nedostatkem pohybu. S jídelníčkem vám sice poradit nemohu, na to nejsem ta pravá osoba, ale pohyb mohu všem skutečně jen a jen doporučit. Konec prázdnin tak nemusí znamenat jen návrat dětí do školy nebo školky, ale může být spojen například i s jejich pravidelným sportováním na fotbalovém hřišti. Skutečnost, že je školní docházka povinná, kdežto sportovní aktivity jen dobrovolné, je totiž někdy opravdu znát. Na všechny zájemce o fotbal se těšíme a zverme je tímto na naše tréninky!

Než se s vámi rozloučím, rád bych poděkoval všem lidem, kteří se podíleli na organizování turnajů přípravků (1.-2. 9. 2012). Již tradičně se jedná o všechny trenéry mládeže, ale i o některé tatínky hráčů (Krejčí, Bukáček, Šimáček). Především přeprava zapůjčených branek z Lochkova by jinak byla dosti složitá. Fotbalistům z Lochkova děkuji za půjčení branek a společnosti UMBRO za poskytnuté věcné ceny pro nejlepší hráče, střelce a brankáře turnajů! Ještě jednou děkuji všem za spolupráci a těším se na příští.

Zároveň bych rád oslovil i další podnikatele na území MČ Slivenec a poprosil je o podporu našich týmů mládeže. Nemusí se nutně jednat o vysoké částky, každá pomoc fotbalové mládeži je více než vítána. Aktuálně například hledáme sponzora, kterého si příprava „vezme na triko“. Existují samozřejmě i další možnosti spolupráce a za každou budu moc a moc vděčný. Neváhejte mě proto kdykoliv kontaktovat, rád se u vás zastavím na přátelské popovídání.

Více informací naleznete na internetových stránkách: www.slivenec.7x.cz nebo na tel. čísle: 723 420 275 *Jaroslav Sedlický – trenér mládeže* □

Rozpis domácích zápasů A-týmu mužů:

den	začátek	soupeři
26. 8. 2012	17:00	Slivenec – Braník
9. 9. 2012	17:00	Slivenec – Chuchle
23. 9. 2012	16:30	Slivenec – Cholupice
7. 10. 2012	16:00	Slivenec – Nebušice
21. 10. 2012	15:30	Slivenec – Radotín
28. 10. 2012	14:30	Slivenec – Kunratice
11. 11. 2012	14:00	Slivenec – 1999 Praha



Turnaj přípravek 1. – 2. září



Zumba opět začíná

Od 3. 9. jsme opět začali s lekcemi zumbly.
Pondělí – ZŠ Slivenec od 19:00
Středa – Holyně od 18:50
Více informací na www.simi-zumba.cz

Slivenec DH Skate Cup 2012

Ve dnech 22.-23. 9. se na silnici ze Slivence do Chuchle bude konat nezávislý longboardový závod s názvem **Slivenec DH Skate Cup 2012**.

Skjetovat se bude za všech povětrnostních podmínek (prší neprší, sněží nesněží, hurikán nehurikán).
Plně zabezpečená trať balíky, den a půl freeridů, závod!!! Bližší informace na www.longboard.cz.

Kalendář obce na září – listopad

Září

1. 9.–30. 9. Zelené Irsko ve fotografiích (výstava v kapli sv. Jana Křtitele)
- 15. 9. 9:30 Pražské cyklozvonění**
16. 9. 15:00 – 15:30 Putování za pokladem – (OS Gama)
17. 9. Zahájení 1. pololetí Sliveneckého klubu Švestka
27. 9. 15:00 Kuličkáda, školní hřiště (Unie rodičů)
29. 9. 10:00 – 18:00 bazárek, klubovna Klubu seniorů ÚMČ naproti poště (OS Gama)

Říjen

1. 10. 16:00 Schůzka seniorů
2. 10. 18:00 Cestopisná beseda **Vlakem do Pekingu** (MČ v zasedací místnosti)
6. – 28. 10. Sliveneček a Holyně ve starých mapách (výstava v kapli sv. Jana Křtitele v Holyni)
- 7. 10. HAFÍK (MČ)**
11. 10. Zájezd pro seniory (Buchlov, Velehrad, Uherské Hradiště)
14. 10. 15:00 Haloween – rej masek, hřiště Za Farou (OS Gama)
18. 10. 18:00 Autorské čtení a beseda: **Věra Čáslavská, Pavel Kosatík (MČ, Knihovna Sliveneček)**
18. 10. 16:45 Drakiáda v Holyni s turistickým oddílem Špageta
21. 10. 10:00 Pouštění draků v ul. K Cikánce (Unie rodičů)
22. – 23. 9. Sliveneček DH Skate Cup 2012 (ul. Do Chuchle)
23. 10. 19:00 Poezie Ivana Drače v Zelené kavárně v podání div. spolku Gaudium (Knihovna Sliveneček)
24. 10. 18:00 Veřejné zastupitelstvo
31. 10. 17:00 Haloween – dlabeme dýni (tvořivá dílna RC Pecka v Klubu Švestka)

Listopad

1. 11. 17:00 Poutní mše svatá v kostele Všech Svatých (farnost Sliveneček)
4. 11. 17:00 Lampionový průvod (OS Gama u kostela)
5. 11. 16:00 Schůzka seniorů
13. 11. 18:00 Cestopisná beseda Ing. Jiří Štýbr: „Lodí do Malagy“ (MČ v zasedací místnosti)
22. 11. 19:00 Tvořivá dílna RC Pecka v Klubu Švestka (Dárek z filmu)

Bohoslužba v kostele Všech Svatých: vždy 1. a 3. neděle v měsíci od 15.50 hod.

Pozvánka do kaple sv. Jana Křtitele v Holyni na
Výstavu

„Sliveneček a Holyně ve starých mapách“

6. – 28. 10. 2012

(otevřeno víkendy a svátky v 15:00 – 17:00)

OS GAMA zve rodiče a děti ve věku cca 2-10 let na

PUTOVÁNÍ ZA POKLADEM

KDY: v neděli 16. 9. mezi 15 – 15:30hod

KDE: start na křižovatce

ulic K Cikánce x K Váze

Cestou dlouhou asi 2 km (okruh Habeš) budou děti samostatně plnit úkoly, na konci drobná odměna.

Cesta vhodná i pro kočárky.



Cestopisné besedy v zasedací místnosti ÚMČ

Vlakem do Pekingu: Monika a Jiří Vackovi

Úterý 2. 10. v 18:00

Vlakem a na kole do říše Středu. O dlouhé cestě z pražského hlavního nádraží přes St. Peterburg, Sibiř a Mongolsko do Pekingu. O cestě, která trvala tři a půl měsíce. Vyprávění o zemětřesení pod Everestem, o dobrodružné cestě Ruskem i o průjezdu Indií a pohostinnosti obyvatel Iránu.

Ing. Jiří Štýbr: Lodí do Malagy

Úterý 13. 11. v 18:00

Beseda o jachtingu a jedinečné plavbě ze španělské Malagy přes Gibraltar na portugalský ostrov Madeira ležící v Atlantickém oceánu 580 km západně od pobřeží Maroka. Beseda bude spojena s promítáním.

MČ Praha – Sliveneček
a Veřejná knihovna Sliveneček zvou na

**Pavel Kosatík: Věra Čáslavská,
život na Olympu**
(autorské čtení s besedou)

Ve čtvrtek 18. 10. v 18:00
v zasedací místnosti ÚMČ.

**Autorské čtení bude spojeno
s vzácnou návštěvou
paní Věry Čáslavské,
která na besedu přijala pozvání.**



Veřejná knihovna Sliveneček
VÁS SRDEČNĚ ZVE NA VEČER POEZIE

NAZNAK LÍHAJÍ HVĚZDY

výbor poezie ukrajinského básníka Ivana Drače ze sbírek
Dívčí prsty a Sicilská obrana

**ÚTERÝ 23. 10. OD 19.00 HODIN
ZELENÁ KAVÁRNA SLIVENEček**

REŽIE: MIROSLAVA STEHLÍKOVÁ

ÚČINKUJÍ: A. ARABADZIS, H. ŘEHOŘOVÁ, V. KYDLÍČEK,
A. KOŘÍNKOVÁ, M. STEHLÍKOVÁ, M. BRONČKOVÁ
TECHNIKA: P. STRÁNIK

Těšíme se na Vaši návštěvu!

Prosíme návštěvníky, aby přišli dříve (v 18.30 hod),
objednali si občerstvení a usadili se. Večer poezie nechceme rušit.

SLIVENECKÝ MRAMOR | časopis Městské části Praha-Sliveneček

vydává ÚMČ Praha - Sliveneček, K Lochkovu 6, 154 00 Praha - Sliveneček, tel.: 251 818 044, 251 813 754, fax: 251 811 587, www.praha-slivenecek.cz,
e-mail: slivenecek@praha-slivenecek.cz, IČO 241 661, **redakční rada:** Milena Hollmannová, RNDr. Jana Plamínková, Mgr. Lenka Kudláčková **registrace** MK ČR E 13 215, číslo 4/2012.
11. registrovaný ročník, **Sazba:** Daniela Kramerová, Tisk: Hugo, Pražská 16, 102 21 Praha 10, **Uzávěrka:** 5. 9. 2012, **vychází** 14. 9. 2012. Distribuce zdarma občanům Sliveneček a Holyně.
Podepsané články nemusejí vyjadřovat názor redakce, zastupitelstva a ÚMČ.