

SLIVENECKÝ MRAMOR



časopis městské části Praha – Sliveneč

6 | 2012

Hafík 2012

První říjnovou neděli, na kterou byla naplánována letošní přehlídka sliveneckých a holyříšských psích mazlíčků, od rána lilo jako z konve. Během celého dopoledne probíhaly konzultace realizační skupiny s panem doktorem Váchou, který tradičně poskytuje během přehlídky veterinární dozor, zda soutěž uskutečnit, či nikoli. Nakonec bylo rozhodnuto, že se všechny psí překážky, odměny závodníkům a další potřebné na louku uprostřed bývalého státního statku, kde se přehlídka poslední ročníky koná, navozí. V poledne se sešli dobrovolníci a rozhodčí, aby za stálého deště psí závodíště připravili, a pak už se jen čekalo. Světe div se, patnáct minut před začátkem akce se mraky protřhaly a nad Slivencem vysvitlo sluníčko. Amatérské přehlídky se nakonec zúčastnilo 26 psů, kteří přišli s četným doprovodem psovodů, ale i fanoušků. Soutěžilo se ve třech zavedených kategoriích: Malý pes, Velký pes a Pes s dětským psovodem. *(pokračování na str. 10)*



Rozstřel



Agility



Psí kousek



Rozstřel



Obvazování oušek



Agility



Kategorie „Malý pes“



Kategorie „Pes s dětským psovodem“



Kategorie „Velký pes“

Informace ze 17. řádného veřejného zasedání zastupitelstva MČ Praha – Slivenec

Po úvodním slovu starostky RNDr. Jany Plamínkové a zprávách předsedů komisí a výborů zastupitelé na svém řádném 17. veřejném zasedání, které se konalo 31. října 2012, projednali a schválili:

UZAVŘENÍ NÁSLEDUJÍCÍCH SMLUV:

- ⇒ na přijetí daru – pozemku parc.č. 1765/19, k.ú. Slivenec, o velikosti 122 m² od pí E. H. pro rozšíření komunikace V Lipkách;
 - ⇒ na pronájem části 3.NP v objektu čp. 462 v k. ú. Slivenec o výměře cca 3 m² a střechy o výměře cca 2 m² za účelem provozování telekomunikačních služeb společnosti T-Mobile Czech Republic a.s., za cenu 120.000,- Kč/rok + 5.000,-Kč/rok na služby;
 - ⇒ o zřízení věcného břemene užívání pozemků parc. č. 1714/1 a 1715, k. ú. Slivenec, za účelem provozování plynárenského zařízení se společností Pražská plynárenská distribuce, a.s.;
 - ⇒ o smlouvě budoucí o zřízení věcného břemene užívání pozemků parc.č. 1738/1 a 429/116, k. ú. Slivenec, za účelem provozování kabelů 1kV se společností PREDistribuce, a. s.
 - ⇒ na pronájem pozemku parc. č. 94/1, k. ú. Slivenec o celkové výměře 302 m² k rekreačním účelům. Z toho část o velikosti 68 m² bude pronajata za cenu 11.300,-Kč/ rok a zbytek o velikosti 234m² za cenu 38.800,-Kč/rok majitelům sousedních nemovitostí;
- PODÁNÍ ŽÁDOSTI** Hlavnímu městu Praha o svěřeni správy nemovitostí pozemků parc.č. 321/2, 321/3,388/6, 396/4, 412/4 a 412/5 v k. ú. Holyně;

VYHLÁŠENÍ I. KOLA GRANTŮ z rozpočtu Městské části Praha – Slivenec na rok 2013 v souladu s „Tematickými okruhy a podmínkami grantového řízení MČ Praha – Slivenec“. Celková výše poskytnutých finančních prostředků je 200.000 Kč. **Termín ukončení přijímání žádostí je 7. 12. 2012 do 12:00 hodin.**

PŘIJETÍ DOTACÍ:

- ⇒ neinvestiční účelové dotace ze státního rozpočtu ve výši 64.000 Kč na zajištění výdajů vzniklých v souvislosti s konáním voleb do 1/3 Senátu Parlamentu ČR, kterou schválila Rada hl. m. Prahy svým usnesením č. 1671 ze dne 16. 10. 2012;
- ⇒ neinvestiční účelové dotace ze státního rozpočtu ve výši 2.000 Kč na úhradu výdajů vzniklých v roce 2012 v souvislosti s přípravami volby prezidenta České republiky v roce 2013, kterou schválila Rada hl. m. Prahy svým usnesením č. 1433 ze dne 11. 9. 2012.

ROZPOČTOVÉ ÚPRAVY č. 7/2012;

DODATEK Č. 2 ke Zřizovací listině příspěvkové organizace Základní škola a mateřská škola Praha – Slivenec, Ke Smíchovu 16, kterým se mění hodnota nemovitého majetku svěřeného do správy ZŠ a MŠ (budovy a pozemky) – aktuální evidenční hodnota tohoto majetku je 76,027.726 Kč.

ÚHRADU FAKTURY ve výši 129 630,- Kč +20% DPH (části ceny dodávky) společnosti CTS corp., s.r.o., IČ 27099873, na jejíž zaplacení vznikl nárok dle smlouvy uzavřené dne 23. 5. 2011 mezi MČ Praha – Slivenec a společností CTS corp., s.r.o. (zpracování projektu – pořízení zametacího stroje z EU fondů) *Milena Hollmannová* ☐

ZPRÁVY PŘEDSEDŮ VÝBORŮ ZASTUPITELSTVA A KOMISÍ

Komise pro životní prostředí a dopravu – Ing. Harna – komise se sešla 15. října a projednávala hlavní priority v oblasti životního prostředí a dopravy v tom smyslu, aby tyto oblasti byly na úrovni „obytné čtvrti moderního města“ - tj. klid, zeleň, bezpečí, hezké prostředí, čistý vzduch a voda, vyhovující doprava. Komise stanovila problémy, které je nutné řešit hned - klid, čistotu ovzduší během topné sezóny, vypouštění a průsaky septiků a auta v centru obce. Dále se členové shodli na tom, že by bylo vhodné zapojit do podpory a propagace zlepšení životního prostředí děti ze školy. Komise také projednávala způsob komunikace s občany přes obecní web.

Sociální komise – M. Havlíková - komise se sešla začátkem října, projednávala rozvoz obědů a rozhodla se, že se navýší počet strážníků na 38 a 2 místa zůstanou jako rezerva. Vše již bylo uveřejněno v článku v Mramoru.

Finanční výbor – M. Hollmannová - finanční výbor se sešel 10. října za účasti pí starostky a místostarostky; zabýval se formálními úpravami a strukturou rozpočtu MČ pro r. 2013, schválil s menšími úpravami zprávu o kontrole příjmů a výdajů na kulturu a soci-

ální sociální oblast za rok 2011 a dále se výbor připravoval na chystanou kontrolu hospodaření v základní škole, která proběhne 6. 11. 2012 a bude rozšířena o kontrolu školní jídelny, kde se chce seznámit s podmínkami výdeje obědů na základě podnětu z řad rodičů (děti si nosí jídlo bez tácu).

Kontrolní výbor – Ing. Mika – kontrolní výbor se sešel 23. října, zkontroloval plnění usnesení zastupitelstva MČ a neshledal žádné nedostatky, dále se zabýval plněním rozpočtu letošního roku a přípravou na kontrolu v ZŠ, která bude provedena společně s finančním výborem.

Volba prezidenta České republiky

Volba prezidenta České republiky se koná ve dvou dnech, **v pátek 11. ledna 2013 od 14.00 hodin do 22 hodin a v sobotu 12. ledna 2013 od 8.00 hodin do 14.00 hodin.** Případné druhé kolo se koná v pátek 25. ledna 2013 od 14.00 hodin do 22.00 hodin a v sobotu 26. ledna 2013 od 8.00 hodin do 14.00 hodin. Bližší informace najdete na našem webu www.praha-slivenec.cz.

*Zlatnictví
Javůrkovi*

JSME TU PRO VÁS 15 LET

zlaté a stříbrné šperky
briliantové šperky s certifikátem
zakázková výroba šperků
výkup zlata
opravy šperků do 7 dnů i na počkání
výměny baterií na počkání

Hilmarova 979, Praha 5-Barrandov
„Dům s věžičkami“
tel.: 251817327
OTEVŘENO Út-Pá 10.00-18.00 hod.

Vážení a milí Holyňáci a Sliveňáci,

dovolte, abych vám podala několik informací o novinkách v naší městské části.

Zásadní dobrou zprávou je to, že v září uzavřelo Hlavní město Praha smlouvu s firmou Subterra na dostavbu **celé zbylé kanalizace ve Slivenci**.

V říjnu začala výstavba v ulici Za Křížkem, kde už je hotová. V současné době se kanalizace buduje v ulici Na Kraji a bude pokračovat v ulici Na Bělíci. Přípravuje se výstavba v ulici Vltavinová a na západním konci Habeše. Ulice U Trpce se bude dělat dle počasí, protože zde v zimě hrozí komplikace s namrzající vodou.

U kanalizace v lokalitě Na Přídole (celá oblast mezi ulicemi V Lipkách a Na Přídole) se podařilo dosáhnout souhlasu s výstavbou u všech soukromých majitelů pozemků, přes které výstavba půjde, až na jednoho. Nyní se firma Zavos, která pro Hlavní město Prahu výstavbu zařizuje, snaží získat souhlas tohoto posledního vlastníka. Myslím, že by bylo opravdu škoda, kdyby se kvůli tomu zadrhla výstavba pro celou oblast, nicméně věřím, že nakonec k dohodě stejně jako v jiných částech Slivence dojde.

Výstavba školky nabírá z technických důvodů poměrně značné zpoždění. Jde totiž o kombinaci těžké betonové konstrukce a lehké dřevostavby s řadou originálních a neotřelých řešení, proto stavbyvedoucí velmi často konzultují s architektem a projektanty. Nicméně staví se stále dál a termín otevření (tedy září 2013) je reálně dodržen. Na stavbě se ale musely najít úspory ve výši 5 mil. Kč a bohužel půjdou jak na úkor estetiky, tak částečně i funkčnosti. Velmi mě to mrzí, protože stavba nebude zdaleka tak pěkná, jak původně měla být. Hrozilo ale její zastavení, tak se úspory, byť poněkud krvavé, najít musely. V současné době se dělá střecha a začnou se osazovat okna tak, aby se stavba před zimou mohla uzavřít. Práce pak budou probíhat uvnitř.

Práce na **rekonstrukci centra před školou** už se chýlí k závěru, dláždění už skončilo, stromy - tři velké katalpy - jsou již zasazené. Do poloviny listopadu se tam ještě doplní přístřešek pro cestující, lavičky, zábradlí a sloupky. Sloupků tam původně mělo být méně, ale bohužel se ukázalo, že mnozí lidé jsou ochotni zcela bezohledně rozjezdit trávu, jen aby nemuseli zaparkovat o padesát metrů dál a ujít kousek pěšky. Na jaře se pak doseje tráva kolem pomníku, na poškozených místech v parku i mezi kameny na parkovišti. Trvalkový zákon před pomníkem se dočká realizace také až na jaře, nyní je na výsadbu rostlin již příliš pozdě. Realizaci se nám podařilo dokončit již letos díky bezúročné půjčce 2 mil. Kč, kterou nám poskytlo Hlavní město Praha.

Koncem října začala práce na výstavbě **osvětlení** v ulici K Homolce - od konce současného osvětlení v esíčku po ulici Višňovka. Jde o akci, která se měla dělat již loni, ale nedokončila se kvůli počasí a nutnosti omezit provoz ve spodní části ulice K Homolce. Bohužel tím asi na delší dobu skončila dostavba osvětlení v naší městské části, protože v současné době jsou na magistrátu všechny projekty týkající se osvětlení zmrzeny. To se nás bohužel velmi dotýká, protože v nové etapě se měla dělat ulice K Cikánce mezi vlastním Slivencem a Habeší a Prašanda mezi Holyní a Barrandovem, tedy dvě stavby pro nás dosti klíčové. Magistrát z neznámých důvodů odmítá přebírat i osvětlení vybudované developery v rámci jejich projektů.

Mimočodem, z nových lamp jich svítí jen polovina, protože krátce po položení zloděj vykopal ze země část nově položeného kabelu (pravděpodobně nářadím, které předtím ukradl při vloupání do domu v Habeši). Připočteme-li k tomu pronásledování mladé ženy na Habeši, poškození pomníku na hřbitově či okradení seniorky v ulici Ke Smíchovu (známý trik „vnuk sousedů potřebuje peníze“), vychází mi, že **bezpečnostní situace** zde v poslední době není val-



ná. Netýká se to ale ani zdaleka jen naší městské části, v severních Čechách už se začínají formovat hlídky domobrany a policie má zjevně obavy, aby se tento jen nepřenese i do Prahy.

Před rokem a půl jsme do Operačního programu Životní prostředí podávali **žádost o stroj na zametání** našich komunikací. Nyní jsme se (zatím neoficiálně) dověděli, že naše žádost byla akceptována. Měli bychom získat 4 mil. Kč, za což se už dá pořídít skutečně velmi kvalitní vozidlo profesionální úrovně. Věřím, že celou věc dotáhneme do zdárného konce a že se tím prašnost v našich ulicích sníží.

V polovině října u nás firma Ametris měřila opět **hluk z Pražského okruhu**. Ve dvou ze tří dnů, kdy měření probíhalo, přesáhly naměřené hodnoty normu. ŘSD se proto snaží získat územní rozhodnutí na výstavbu protihlukové zdi. Nyní se prý zadrhli na vypořádání majetkových vztahů s majiteli pozemků. Zajímavé je, že majitelé pozemků, s nimiž jsem dosud hovořila, nebyli ze strany ŘSD zatím vůbec osloveni...

Na říjnovém zasedání zastupitelstva HMP rozdělilo město **peníze z hazardu**. Dosud šly tyto peníze přímo do městských částí, nyní jdou bohužel přes Magistrát, který si z nich 50 % nechává pro vlastní potřebu. Městské části údajně neměly být škodné, protože výnosy se měly díky novému zákonu prý zvednout na dvojnásobek. Nevím, jak to mají jinde, ale u nás jsme měli z hazardu v minulých letech příjmy 300 000 Kč a letos za první pololetí dostaneme 90 000 Kč, celkem tedy za rok 180 000 Kč. Vzhledem k tomu, že jsme z těchto peněz financovali náš grantový systém a vzhledem k tomu, že městské části byly vyřazeny z okruhu možných žadatelů o magistrátní granty na sport, jde o věc, která reálně sníží finanční prostředky pro normální, běžný sport pro lidi.

Co se týče tohoto Mramoru, chtěla bych doporučit Vaší pozornosti článek na straně 13. Dovíte se tam, že v našem **Klubu Švestka** už funguje 45 kursů, do kterých jsou zapsány skoro tři stovky účastníků. Jde o čísla, která mi nikdo z okolních starostů ani nechce věřit. Hodně kursů je pro předškolní děti - potvrzuje se tak, že jsme městská část s opravdu velkým podílem našich nejmenších.

A volby do senátu prokázaly, že jsme městská část s velmi **pravicovým voličstvem**. Zatímco v celém našem volebním obvodu v 1. kole vyhráli pánové Grulich (ODS) a Adámek (ČSSD), u nás drtivě zvítězili pánové Grulich (ODS, 135 hlasů) a Vondráček (TOP 09, 125 hlasů), zatímco pan Adámek byl s velkým odstupem až třetí (69 hlasů). Ve druhém kole u nás pan Grulich porazil pana Adámka poměrem hlasů 389:104.

Jana Plamínková, Vaše starostka ☐

Městská část Praha - Slivence

vyhlašuje 1. kolo grantů na rok 2013.

Podmínky jsou stejné jak v předchozích letech.

Uzávěrka přihlášek: 7. prosince ve 12.00 hodin.

Zveme vás do opět otevřeného Kadeřnictví

Rubínova 217 - v sokolovně v Praze - Slivenci

Provozní doba: Po - Čt 9:00 - 18:00 hodin

Pá 9:00 - 15:00 hodin

Tel.: 604 95 90 21, 777 57 91 29

Těšíme se na Vaši návštěvu!



Úprava centra Slivence finišuje

Ke konci října se konečně podařilo dodlážit zbytek prostranství před školou a zasadit tři nové stromy – katalpy. Autobusy již k zastavení využívají nový záliv. Během listopadu by stavební firma měla osadit zábradlí podle části chodníku, nové lavičky a zbrusu novou zastávku. Ještě se chystáme upravený prostor doplnit o jednu lampu,

aby zde během zimních měsíců byla lepší viditelnost. Na teplejší dny příštího roku pak zbude většina zahradnických prací, jako například vysetí trávy v parčíku a mezi žulovými kostkami na parkovišti, a také založení záhonu cibulovin, který by měl vykvést před pomníkem.

mus □

Pokračování výstavby mateřské školky

Výstavba mateřské školky stále postupuje. Během října se začaly pokládat jednotlivé vrstvy střešního pláště a během listopadu se přejde k instalaci výplňových prvků obvodových stěn. Tato fáze je velmi náročná na přesnost, protože na kvalitě vytvoření obvodového

pláště závisí těsnost budovy a tím pádem i budoucí úspory energie na vytápění. Po dokončení této fáze se stavební firma chystá udělat první zkušební test těsnosti.

mus □

Úpravy křižovatky Křenkov

Počátkem listopadu začalo TSK pracovat na změně tvaru křižovatky ulic Ke Smíchovu, Na Křenkově a Diamantová. Projekt na zvýšení bezpečnosti chodců byl vypracován v rámci akce Bezpečné cesty do školy. Jeho schvalování trvalo poměrně dlouho, protože ani MČ Praha – Slivenec, ani odbor dopravy Prahy 5 nepovažují zvolené řešení s ostrůvkem pro přecházení v úzké zatáčce za zrovna ideální. Prosazovali jsme zvýšení tvaru křižovatky, což TSK z finančních důvodů zamítlo. Nechtěli jsme ale akci blokovat, protože je to vlastně (kromě červené rocbindy na křižovatce Ke Smíchovu – K Lochkovu) jediný z projektů Bezpečných cest, který je TSK zatím ochotna u nás realizovat. Uvidíme, jak se zvolené řešení navržené dopravními odborníky v praxi osvědčí. Budte v tomto prostoru v současné době velmi opatrní! *Jana Plamínková* □

VOK BIOODPAD

Na přání našich občanů se podařilo zajistit ještě jeden termín na přistavení VOK na bioodpad nad rámec kvóty určené naší městské části. Tento kontejner z rezervy magistrátu hl. m. Prahy bude přistaven **24. 11. 2012 na parkovišti za Zelenou kavárnou v ulici Ke Smíchovu mezi 9. a 12. hodinou.**

urv □

Výstavba kanalizace

V říjnu se zahájila poslední etapa výstavby splaškové kanalizace ve Slivenci. Práce byly zahájeny v ulici Za Křížkem, která je již i dokončena. Pokračuje se v ulici Na Kraji a Na Bělci. Souběžně by další práce měly být zahájeny v ulici Vltavínová. Po nabytí právní moci koncem listopadu se bude předávat i staveniště na západní části Habeše, kde se začne vybudováním podzemní přečerpávací stanice u parku ve Francíkové ulici.

Všechny obyvatele výše uvedených ulic, kterých se tato výstavba dotkne, bych chtěla požádat, aby si nechali zpracovat projektovou dokumentaci na kanalizační přípojku, vyřídili si územní souhlas na odboru výstavby ÚMČ Prahy 5 (k tomu je zapotřebí i stanovisko MČ Praha – Slivenec a odboru životního prostředí ÚMČ Prahy 5) a souhlasné stanovisko na PVK.

Kanalizace ve všech ulicích budovaná v předchozí etapě je již zkolaudována a je možné si po obdržení územního souhlasu od stavebního úřadu Prahy 5 budovat vlastní přípojky. Jednotlivé kanalizační přípojky je po dokončení třeba nechat zaměřit geodetem a geodetické zaměření nechat odsouhlasit panem Dubským z PVK (tel: 606 608 794), který si přípojku během stavby i zkontroluje. Následně je možné uzavřít s PVK smlouvu na odvádění splaškových vod.

Ing. Šárka Musilová □

Firma VEBATOP

Vám provede tyto práce:

- INSTALATÉRSKÉ
- TOPENÁŘSKÉ
- PLYNAŘSKÉ
- MONTÁŽ SOLÁRNÍCH SYSTÉMŮ
- MONTÁŽ KONDENZAČNÍCH KOTLŮ

Zajistíme:

Projektovou dokumentaci – Revize
+ tlakové zkoušky
Kominické práce – stavební práce
– výkopové práce

Záruka na provedené dílo 36 měsíců

Tel.: 602 352 133,

e-mail:vebatop@seznam.cz

Drahelčice – Malá Strana 137

252 19 Praha-Západ

ODVOZ A LIKVIDACE FEKÁLIÍ

auto MAN 9,5m³ / auto MAN 5m³ terénní 4x4

Objednávky Po - Pá:

606 50 80 15 6,30 – 15,00

257 91 17 32 6,30 – 15,00



Prostor před školou počátkem září



Díždění prostoru v říjnu



Další projevy vandalismu



Centrum počátkem listopadu



Nové osvětlení v ulici K Homolce



Výstavba školky pokračuje

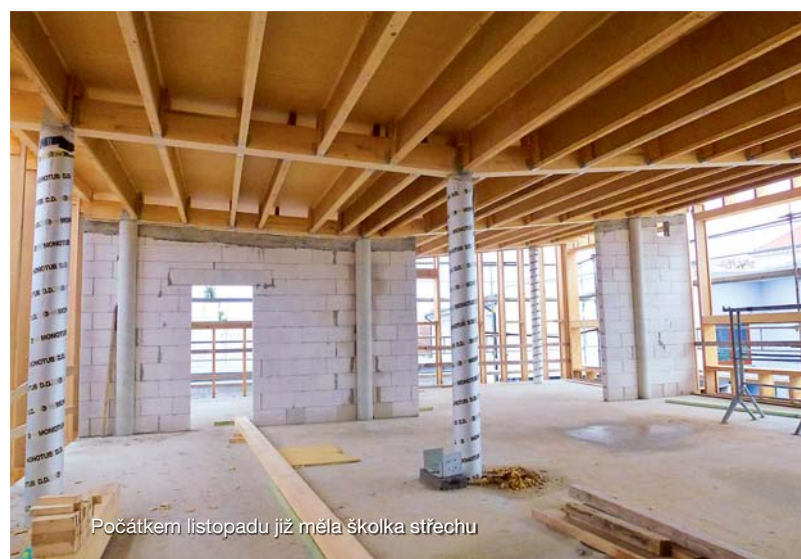

Počátkem listopadu již měla školka střešku



Výstavba kanalizace



v ulici Na Kraji

Přestup snů: z krátké verze do kombi.

FORD FOCUS KOMBI CHAMPIONS EDITION za 329 990 Kč.



KOMBI ZA CENU
KRÁTKÉ VERZE



FOCUS CHAMPIONS EDITION

- praktická verze kombi bez příplatku!
- rádio s CD/MP3 přehrávačem a vstupem USB
- el. přední okna, dálkové centrální zamykání
- klimatizace
- 6 airbagů a ESP
- palubní počítač

ZVÝHODNĚNÍ AŽ
120 000 Kč!



Go Further

Akční nabídka platí do 31. 12. 2012 nebo do odvolání. Foto je pouze ilustrační. Kombinovaná spotřeba: 4,2–6,4 l/100 km; emise CO₂: 109–149 g/km.

Výkup protiúčtem

AMB Praha
auto MOTOL BENI a.s.

Severní 321, 252 25 Ořech – Praha západ
Plzeňská 130/221, 150 00 Praha 5 – Motol
Strakonická 25, 150 00 Praha 5 – Smíchov

tel. 234 234 111
tel. 257 288 111
tel. 257 321 221

www.fordamb.cz

Projekt tramvajové trati do Holyně

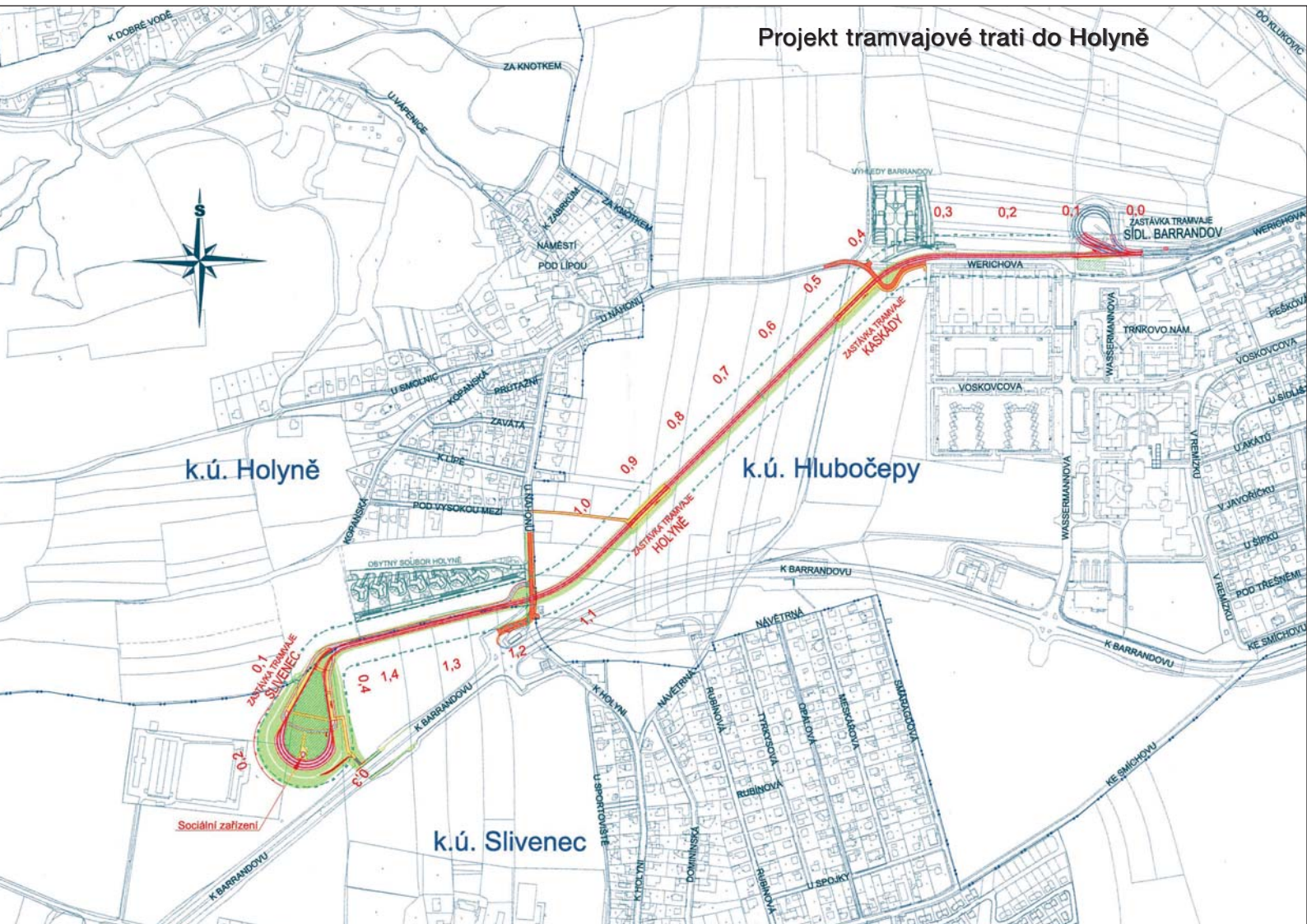

Doprava v obytné zóně

Ve Slivenci i Holyni je několik oblastí, označených dopravními značkami jako obytná zóna. Tyto zóny vznikají s jediným cílem, a to je zklidnění dopravy a zvýšení bezpečnosti chodců. V naší městské části to jsou oblasti s hustou zástavbou bez chodníků a s bohatým výskytem chodců na vozovce nebo s hrajícími si dětmi. Protože obytná zóna má přesně definovaná pravidla provozu v zákoně, nenajdeme zde další dopravní značky upravující chování řidičů a chodců, jejich práva a povinnosti, nenajdeme zákazy stání, zastavení, omezení rychlosti, hlavní či vedlejší komunikace ani přechody pro chodce. Prostě obytná zóna, která je vlastně pojižděným chodníkem, má svá specifika. Jenže mnoho řidičů je buď nezná, nebo je nerespektuje. Proto považujeme za vhodné připomenout, jaká práva a povinnosti zde platí:

- V obytné zóně je povolena maximální rychlost 20 km/hod, řidič nesmí ohrozit chodce, musí se chovat vůči chodcům a hrajícím si dětem ohleduplně, v případě nutnosti i zastavit vozidlo.
- Chodci smějí užívat komunikaci v celé šířce a děti si mohou na těchto komunikacích hrát. Ale zároveň musí umožnit vozidlům jízdu.
- Stání je dovoleno pouze na místech označených jako parkoviště.

● Uvnitř obytné zóny platí na všech křižovatkách přednost zprava. Ale při výjezdu z obytné zóny na komunikaci je řidič povinen dát přednost všem vozidlům, cyklistům i chodcům.

Co se nedodržíte?

● V ulici Za Farou rychlost a málokdo dává přednost zprava vozidlům vyjíždějícím ze slepých ramen ulice. Nedodrží se zákaz parkování mimo vyznačená parkoviště.

● Při výjezdu z ulic lokality Abbey na ulici Nefritovou si mnoho řidičů myslí, že má přednost zprava. Neuvědomují si, že oni naopak vyjíždějí z obytné zóny a musí dát přednost všem. Uvnitř této obytné zóny také leckdo nedodrží rychlost 20 km/hod.

● Na Prašandě mezi Holyní a Barrandovem se nedodrží 20 km rychlost.

Při dodržování pravidel provozu v obytné zóně budou tyto lokality bezpečné pro všechny účastníky silničního provozu. A právě pro zvýšení bezpečnosti v naší obci budeme nadále tyto zóny rozšiřovat. V současnosti plánujeme rozšířit obytnou zónu v ulici Granátová i o část ulice Višňovka směrem ke hřbitovu právě z důvodu pohybu chodců, omezené šířky komunikace a absence chodníku pro pěší. *Jiří Urválek* □

Otázky a odpovědi

⇒ **Proč pořád není zastávka autobusu u stavebnin Austis?**

Ke zřízení zastávky zatím nedošlo z finančních důvodů - zastávku by musela financovat společnost Austis, která se stejně jaké jiné firmy v oboru potýká s krizí. Snad zastávku zřídí v příštím roce.

⇒ **Kdy se začne stavět tramvajová trať do Slivence? Kudy povede? A kde bude mít konečnou?**

Tramvaj by se měla realizovat (snad) v letech 2014-2015. V současné době je již hotová dokumentace pro územní řízení. Trať bude mít tři zastávky - pracovně jsou nazvané Kaskády, Holyně a Sliveneček (viz obr. na vedlejší straně). Zastávka Holyně bude umístěna na jv. okraji Holyně a z Holyně k ní povede chodník. Zastávka Sliveneček bude jz. okraji Holyně (severně od ulice K Barrandovu). Ze Slivence bude přístupná z křižovatky s ulicí K Holyni nebo z nově zřízené autobusové zastávky u stávajícího zavřeného podchodu. Konečná bude vedle areálu firmy PAS (bývalé krůtárny). Projekt má podle názoru naší městské části řadu nedostatků, na které jsme upozornili v našich připomínkách. Mezi nejzávažnější připomínky patří značně omezená dostupnost tramvaje pro občany Slivence - chybí pěší propojení Slivence k zastávkám tramvaje Holyně i Sliveneček. Připomínky jsme podávali celkem 11, není ovšem jasné, kolik z nich bude projektant a investor akceptovat.

⇒ **Kdy už se začnou konečně opravovat ulice K Holyni a U Náhonu? Ulice U Náhonu byla naposledy opravena v roce 1969, protože ji rozjezdily ruské tanky, a ulice K Holyni nebyla opravena nikdy. Jejich stav je příšerný...**

Zcela souhlasím. Na špatný stav obou komunikací upozorňuji vedení Hlavního města Prahy i TSK opakovaně již šest let (obě komunikace jsou v majetku Hlavního města Prahy a ve správě TSK). Podle posledních informací by výběrové řízení na ulici K Holyni (a zároveň snad i na ulici U Náhonu) mělo být vypsáno v lednu příštího roku.

⇒ **Proč jste vypsali záměr nového pronájmu kavárny? Vždyť dosavadní nájemce je tam jen něco přes rok...**

Současný nájemce, firma Miško, není za současné situace schopen platit nájem, se kterým vyhrál výběrové řízení. Žádal

proto již několikrát o snížení nájmu. Tato situace je ale dlouhodobě neudržitelná, protože nájemce vyhrál na základě jím nabídnuté ceny a ostatní tehdejší zájemci se mohli cítit celou situací poškozeni. Proto nám přišlo čistší a průhlednější vypsání nové výběrové řízení.

Jana Plamínková □

Městská část Praha – Sliveneček hledá pracovníka/y na úklid veřejného prostranství

- formou dohody o provedení práce. Dobrý zdravotní stav a fyzická kondice podmínkou. Informace na ÚMČ u starostky Jany Plamínkové nebo zástupkyně Simony Strauchové.

NOVÉ TANEČNÍ CENTRUM V RADOTÍNĚ!

FANTASY DANCE CENTER – toto jméno si dobře zapamatujte, protože právě zde najdete to co jste hledali. Nabízíme zde taneční lekce ZUMBA, BODY STYLING, POWER JOGA, TAI CHI, ZDRAVOTNÍ CVIČENÍ, CVIČENÍ RODIČE S DĚTMI, TANEČNÍ PRŮPRAVA DĚTÍ OD 3LET, STREET DANCE, BREAK DANCE a to vše za velmi příznivé ceny!

FANTASY DANCE CENTER celkově pozvedlo kulturu žití v samotném městě. Nově zrekonstruované prostory FDC se nachází hned u vašich domovů na Nám. Osvoboditelů nad prodejnou ALBERT. Pro pohyb i odpočinek zde najdete dva zrcadlové sály, recepci s posezením, dětský koutek, šatny, sprchy a mnohem víc. Přijďte se podívat a vyzkoušet si naše profesionální lektoři. Info na www.fantasydancecenter.cz. Těšíme se na všechny!



Zážitkové vyučování

Nejrůznější průzkumy se shodují na tom, že schopnost zapamatovat si něco nového závisí především na způsobu přenosu informace. Podle nich si člověk pamatuje z toho, **co slyší 20 %, co vidí 30 %, o čem mluví 70 % a co sám dělá 90 %**. Z toho důvodu stále více do výuky v naší škole zařazujeme aktivity založené na vlastním objevování, bádání a prožitku. O výsledcích se žáky hovoříme, porovnáváme je a diskutujeme.

V tomto směru nám hodně pomáhá zejména **skupinové vyučování**, které učí žáky respektovat názory druhých, spolupodílet se na řešení daného úkolu, posiluje jejich sebedůvěru a odpovědnost za společnou práci. Někteří žáci jsou schopni samostatně pracovat ihned po instrukci učitele, jiní jsou schopni pracovat po delším vysvětlení a další potřebují spolupráci s učitelem, který zde plní funkci poradce.

U žáků mimořádně nadaných rozvíjíme především logické myšlení ve spolupráci s Mensou ČR – jde o společnost zabývající se metodami a formami výuky právě těchto žáků.

Dalším podpůrným prostředkem pro efektivní výuku je využívání **počítačových programů a interaktivních tabulí** – i při takových aktivitách žáci sami pracují na vyřešení úkolů z praktického života – propočítávají množství spotřebované energie a výsledky porovnávají; vyhledávají dosud neznámé pojmy – např. manipulace, manipulativní komunikace;

hledají informace spojené s významnými literárními osobnostmi apod.

V rámci zážitkového učení navštívili naši žáci 8. a 9. třídy Chuchelský háj, kde byl pro ně připraven vzdělávací program Lesní zvěř zaměřený na poznávání života lesní zvěře. Mimo jiné žáci plnili praktické úkoly, které je vedly k hlubšímu poznávání chování zvířat – např. vymezovali teritorium. Dále vyhledávali informace o zvířatech; vyplňovali pracovní listy, přiřazovali stopy zvěři, poznávali kožešiny, parohy aj.

Tyto a další efektivní formy výuky vyžadují od učitele náročnější přípravu, zejména v promyšlení úkolů pro samostatnou a skupinovou práci. Zpracování úloh pro možnost výběru žáků podle jejich schopností, podle stupně obtížnosti, ale i podle jejich zájmu a zaměření. Příprava učitele



SKUPINOVÉ BĀDÁNÍ



BRDY



DETI SAZEJÍ STROMY



ZAŽITKOVÉ UČENÍ V CHUCHELSKÉM HAJI

je náročnější také v oblasti hodnocení a sebehodnocení žáků. A právě o nových metodách výuky, o učebnicích a jejich využívání, o domácích úkolech a o dalších otázkách chtějí učitelé naší školy hovořit osobně s rodiči našich žáků. **Zveme tedy všechny zájemce o výuku v naší škole na společné posezení dne 10. 12. v 16:30 do zasedací místnosti Úřadu městské části Praha – Slivenec. Přineseme vám ukázat také práce žáků a vy budete mít možnost diskutovat o tématech týkajících se výuky v naší škole.**

Dále nabízíme ukázkové hodiny pro rodiče – první z nich bude probíhat v sobotu 1. 12. od 9:30 v tělocvičně naší školy. Výuku povede pan učitel Radim Klásek a pan učitel Jakub Příbyl. Návštěvníci nevidí žádné taneční vystoupení, ale skutečnou reálnou výuku Taneční a pohybové výchovy (TPV) zaměřenou na rozvoj citlivosti, citovosti a vlastního prožitku. Výuka TPV je v naší škole povinnou součástí výuky. Zavádění TPV do výuky je postupné, probíhá již od školního roku 2009/2010.

ZŠ a MŠ Slivenec si vás dovoluují pozvat na

Vánoční dílny,

které se uskuteční

1.12.2012 od 10.00 do 14.00

a ukázkovou hodinu Taneční a pohybové výchovy, která se uskuteční od 9:30 v tělocvičně naší školy

Společenská kronika 2012

**Svá kulatá a významná jubilea
v měsíci listopadu a v prosinci oslaví tito naši
občané a občanky:**

Listopad

**Paní Jevgenia Hurtová
Pan Antonín Vlček
Paní Irena Zichová
Paní Erika Krátká
Paní Jaroslava Kulíšková
Paní Jaruše Janovská**

Prosinec

**Pan Milan Haninger
Pan Jaroslav Veverka
Paní Blažena Rysková**

**Přejeme hodně štěstí, pohody
a hlavně zdraví do dalších let.**

Že čas rány hojí, je jen pouhé zdání, stále je
v srdci velký žal, bolest a smutné vzpomínání.



Dne 1. října jsme vzpomněli
prvního výročí úmrtí našeho
tatínka a dědečka
pana Vladimíra Kůstky
Stále vzpomíná rodina.

Biochemické zdraví je základem dobrého zdravotního stavu člověka

Senioři ze Slivence a Holyně pozvali na listopadovou schůzku do Klubu seniorů MUDr. Karla Erbena, primáře poradny pro civilizační choroby, R.M.A.Centrum, Praha, Dukelských hrdinů 17. Beseda s ním byla velmi zajímavá. Přednášel o možných příčinách civilizačních chorob.

Výskyt infarktů, Alzheimerovy nemoci, rakoviny, stavů únavy, depresí, alergie a dalších civilizačních chorob se v posledních šedesáti letech zmnohónásobil. K takovému zvýšení výskytu těchto civilizačních chorob bez zdravotnických protipatření mohlo dojít jen díky přehlížení poruch biochemického zdraví. Nápravu nabízí „Paralelní péče o zdraví“ – naučit se biochemické zdraví ovládat.

Mohli jsme si ověřit, jaký je náš zdravotní stav a jaká je perspektiva dalšího vývoje na „Testu zdraví“ (uložen v knihovně ve Slivenci). Více se dozvíte na [www: karelerben.cz](http://www.karelerben.cz)

Irena Krejčová, Klub seniorů □

Relaxační technika (obnova životních sil)

1. října 2012 jsme do Klubu seniorů pozvali paní Lenku Lochmanovou, abychom si s ní společně zacvičili, získali nové informace o relaxační technice, způsobu dýchání, spojení cvičení s prožitkem v mysli, soustředění myšlení, celkové uvolnění. Poradila nám ozdravující koupel a čaj. Naše masérka paní Lochmanová umí srovnat nejenom naše těla, ale umí i předat své znalosti ze základů jógy a cvičení REIKI.

Podělíme se s vámi o recept na výbornou uklidňující koupel: při napouštění vany dáme 4 kostky droždí do proudu teplé vody. Rozmícháme rukou. Koupeme se 8 - 20 minut, osušíme, zabalíme do prostěradla a lehneme si do peřin. Po dvou hodinách prostěradlo sundáme a osprchujeme se.

Děkujeme paní Lochmanové za čas, který s námi seniory strávila a přejeme jí zdraví, sílu a udržení si stále dobré nálady.

Irena Krejčová, Klub seniorů □

**ÚMČ Praha - Slivenec
ve spolupráci s ÚMČ Praha - Lochkov
zajistil u CA ARCES**

jednodenní zájezd pro širší veřejnost

ADVENTNÍ PASOV

1.12. 2012

(Pasov – vyhlídka od Horního hradu, kostel sv. Pavla, Dóm sv. Štěpána, radnice, kostel sv. Kříže, soutok tří řek Dunaj, Inn a Ilz válcová bašta, jezuitská kolej, kostel sv. Michala, Stará a Nová rezidence, adventní trhy, volno fakultativně Innstadt - poutní místo Mariahilf, římské památky kastelu Boitro, gotické hradby, kostel sv. Severina)

Odjezd

5,50 hod. Holyně - u kapličky
6,00 hod. Slivenec - od budovy úřadu
6,10 hod. Lochkov - náves

**Cena 590 Kč obsahuje dopravu a průvodce
Informace a prodej na ÚMČ Praha - Slivenec**

Zumba Fitness opět ve Slivenci

**každé pondělí od 19:00 do 20:00 a středy
od 19:30 do 20:30.**

**Více info na webu simi-zumba.cz nebo
na tel. čísle 604721442.**

ANTÉNY - SATELITY prodej - montáž - servis
OPRAVY SPOTŘEBNÍ ELEKTRONIKY
Satelitní příjem SKYLINK,

Smíchovská 106/8, Praha 5-Řeporyje

Otevírací doba:

Pondělí – Pátek 8 – 12 13 – 17 hod.

Mobil: 602 545 875, 739 639 254

E-mail: karelvozab@seznam.cz

Přijem českých programů v HDTV kvalitě!

Mezi soutěžní prvky byla zařazena oblíbená překážková dráha, bodovala se poslušnost (ne všichni psi zvládli povely Sedni, Lehni nebo Čekej na plný počet bodů), předváděl se zajímavý psí kousek, obvazovala se ouška a tlapičky (ovšem jen v rámci soutěže, kdy se hodnotila psí trpělivost) a psí obratnost a hbitost mohli soutěžící předvést při chytání piškotu v letu. Po odevzdání kartiček s výslednými body se ukázalo, že přehlídka je letos velmi vyrovnaná a muselo dojít k několika rozstřelům. Rozstřely, tedy rozřazení pejsků se stejným počtem bodů prostřednictvím nějakého dalšího úkolu, bývá nepopulární. Každý rozhodčí by přál všem čtyřnohým závodníkům to nejlepší umístění. Letos se ujala této funkce nová tvář Hafíka, zkušená kynoložka paní Martina Havlíková, které za přípravu i vlastní pomoc při soutěži patří velký dík. Stejně jako paní Miluše Pavličkové-Pravdové, zaměstnancům úřadu paní Bohdaně Růžičkové a Šárce Musilové, všem dobrovolníkům, pánům Buriánkovi a Bauerovi a v neposlední řadě manželům Váchovim za podporu.

Odměnění byli nakonec všichni na stupních vítězů, nejmladší i nejstarší chlupatí soutěžící, ale i ti ostatní – alespoň diplomem za účast. A organizátoři sluníčkem – za to, že to nevzdali.

Lenka Kudláková ☐

Výsledky.

Velký pes:

1. Baddy (psovod Dominika)
2. Braun (psovod Monika)
3. Coca cola (psovod Martina)

Malý pes:

1. Ája (psovod Katka)
2. Milina (psovod Sylva)
3. Emanuel (psovod Dominika)

Pes s dětským psovodem:

1. Žolík (psovod Róza)
2. Jackie (psovod Dáda)
3. Daniček (psovod Eliška)

Po stopách Emy Destinnové

Uplakaný čtvrtek 13. 9. 2012 nás provázel místy, kde umělkyně světového formátu - operní zpěvačka Ema Destinnová (1878-1930) trávila poslední léta svého nevědního života. Se seniory jsme navštívili zámek Stráž nad Nežárkou a prošli muzeem Emy Destinnové, u Stříbřeckého mostu jsme došli k místu, kde E.D. ráda chytala ryby. Prohlédli jsme si pomníček věnovaný její památce i obrovský dub. Pršelo a pršelo. Cestou nám udělalo radost několik hříbků. Jihočeská Třeboň nás přivítala již jen s pošmournou oblohou, prošli jsme se lázeňským městečkem a sladkou tečkou mnohým z nás byla cukrárna. Konec dobrý - všechno dobré: před Prahou jsme pozorovali modrou oblohu a k večeru, když jsme doma vystupovali z autobusu, byl západ slunce romantický - líbil by se i Emě Destinnové. Děkujeme touto cestou všem, kdo se o naše zájezdy seniorů v tomto roce postarali a umožnili nám nevědní zážitky.

Irena Krejčová, Klub seniorů ☐

Pražské cyklozvonění

Již potřetí jsme se zúčastnili Pražského cyklozvonění, tedy akce na podporu cyklistické dopravy ve městě. Tentokrát se v sobotu 19. září vydalo víc než třicet malých i velkých cyklistů ze Slivence a Holyně po trase do Klukovic, Prokopským údolím do Hlubočep, přes Barandovský most a po krásné cyklostezce podél Vltavy až do Modřan na louku u soutoku Berounky a Vltavy, kde pořadající Městská část Praha 12 připravila bohatý program.

pla ☐

Výlet seniorů na Moravu

Ve čtvrtek 11. 10. 2012 brzy ráno, ještě za tmy, vyjždíme. Čeká nás náročný den, nabitý program, příslib krásného počasí a malebná Morava. Navštívujeme Střílky - unikátní barokní hřbitov, kde jsme okouzleni nejen místem, kaplí, ale i výhledy. Okolní pohoří Chřiby tvoří krajinu s oblými křivkami, zelené louky se mění ve vinice, listnaté lesy se barví podzimem. Příští zastávka je středověký strážní hrad Buchlov s románskými věžemi a palácem a raně gotickou hradní kaplí. Obědváme v Buchlovicích a míříme na Velehrad. Těšíme se na naši národní kulturní památku - poutní místo s cisterciáckým klášterem (z roku 1205) a bazilikou Nanebevzetí P. Marie. Výzdoba interiéru baziliky je od špičkových barokních umělců. Velkolepé dílo je však zakryto lešením. Vidíme jen část kolem hlavního oltáře a vedlejšími zadními dveřmi se někteří z nás podívají na náhrobek kardinála Špidlíka. Bazilika je plná řemeslníků, restaurátorů, kteří mají za úkol dát vše do pořádku do výročí v roce 2015. V Uherském Hradišti navštívujeme ještě památník Velké Moravy z roku 1960 se základy velkomoravského kostela z poloviny 9. století a archeologickou expozicí. Poslední zastávka je ve Velkých Bílovicích v moderním vinařství pana Petra Skoupila, ochutnání burčáku, prohlídka nerez sudů (kde zraje víno), stáčírna a expedice vína. Obdivujeme mechanizaci celého procesu výroby, včetně traktoru a přívěsu na trhání hroznů. Výlet na Moravu byl pěkný a velmi náročný. Za tmy - k 22. hodině vystupujeme ve Slivenci z autobusu.

Na základě poutavého vyprávění průvodkyně památníku Velké Moravy byla zakoupena do knihovny ve Slivenci dobrodružná historická detektivka. Děj se odehrává na Velké Moravě: Stanislav Češka: Případ úzké dýky - zločiny na Velké Moravě. Irena Krejčová ☐

Výlet seniorů do Svatého Jana pod Skalou 6. října 2012

Výlet jsme plánovali dlouho. Svatý Jan je místo velmi krásné, působivé a chtěli jsme tak i navázat na výlet v loňském roce do Tetína. Tetínem nás provedla paní dr. Bajerová a Svatým Janem pod Skalou vlastně také. Pozvali jsme ji do Klubu seniorů na první schůzku po prázdninách a ona nás podrobně seznámila s cílem našeho výletu. Ze Slivence jsme vyjeli MHD brzy ráno na Zličín a odtud autobusem 384 do Sv. Jana pod Skalou. Prohlédli jsme si kostel sv. Jana Křtitele, křtitelnici, klenutý strop, travertinovou jeskyni poustevníka Ivana, jeho kamenné lůžko a modlitební klekátko, starý

kostel s nejstarším kamenným oltářem. Ze studánky jsme se napili léčivé vody. Nezapomněli jsme ani na svatojánský hřbitov s překrásnou kaplí postavenou v gotickém slohu a patřící rodině Bergerů. Prošli jsme lesní alejí, obdivovali vysoké skály, křížek na vyhlídce, lesní kapli. Naobědvali jsme se v místní restauraci. Posilnění jsme šli po žluté značce kolem potoka Kačáku až k Berounce do Srbska. Vlakem pak do Prahy a domů. Počasí nám přálo, šli jsme pomalu, vychutnávali si podzimní zbarvení listů, slunce a klid v lese a podél řeky - prostě: výlet se vydařil. Irena Krejčová ☐

Naznak líhají hvězdy

V Zelené kavárně ve Slivenci v úterý 23.10.2012 - při kávě a dobřím zákusku - jsme měli pěkný večer. Pod názvem Naznak líhají hvězdy nám divadelní spolek GAUDIUM z Radotína scénicky ztvárnil a přednesl vybrané básně z poezie ukrajinského básníka Ivana Drače. Šest náhodných cestujících ve vlaku vypráví své životní pří-

běhy. Všechny jsou silné, dramatické a nutí k přemýšlení.

Ivan Drač (*1936) je intelektuální básník. Jeho poezie je ceněna především pro svoji originalitu, užívání metafor, symbolismus, vystupují z ní smyslové prožitky a pocity. Děkujeme členům divadelního spolku za krásný umělecký zážitek. Irena Krejčová ☐



Před startem Pražského cyklozvonění



Naši cyklisté dojíždějí na Barrandov



Moderátor akce Martin Zouhar jel celou dobu s naším pelotnem



Na louce U soutoku



Výlet do Svatého Jana pod Skalou



Výlet na Moravu – na Velehradě



Po stopách Emy Destinové



Z představení Naznak Iihaj hvězdy

ARGO D.T., SPOL. S. R. O

– PORADENSTVÍ UCHAZEČŮM A ZÁJEMČŮM O ZAMĚSTNÁNÍ

Je ideální je pro čerstvé absolventy, pro toho, kdo o práci přišel, pro všechny, kdo se bojí, že neuspějí. Sestavíme životopis, tak, aby nezapadl v davu. Vaše obavy odstraníme přípravou na pohovor. Zhodnotíme příležitosti a definujeme možnosti. Doporučení, kde a jak vhodnou pozici hledat je samozřejmostí. Prostřednictvím individuální konzultace budete schopni obstát a získáte sebedůvěru.

Kontakt: simona.dvorakova@argodt.cz, tel: 607945199

inzerce



V říjnu se zájemci mohli v holyšské kapli seznámit s mapami, plány a leteckými snímky naší městské části



AFK – Motorlet



Chuchle – AFK



Modrány – AFK



Rychlí špunti



Alenčin korálek



Divadélko Karkulka



Meluzína v knihovně



Alenčin korálek



Obecní divadélko Křořík

AFK Slivenec: Ohlédnutí za podzimní částí sezóny

Listopad je poslední měsíc v roce 2012, kdy naše týmy ještě hrají a trénují. Od prosince čeká fotbalisty „zimní spánek“, ale s tréninky začneme hned v lednu 2013. Definitivní konec podzimní části sezóny sice ještě není, ale již nyní se můžeme ohlédnout za tím, co jsme na podzim stihli.

A-tým i B-tým jsou na tom lépe než loni! Především pak náš rezervní tým, který boduje mnohem pravidelněji nežli v minulé sezóně. Boj o záchranu se ho tak zatím netýká a naši hráči jsou v klidném středu tabulky. Diváci se navíc mohou po dlouhých letech těšit také na derby Slivenec „B“ – Lochkov (17. 11. 2012, od 13:30), a to na našem hřišti! Poslední zápas podzimu zcela jistě bude stát za návštěvu a to za každého počasí, vždyť fotbalová rivalita (v dobrém slova smyslu) mezi Lochkovem a Slivencem je doslova hmatatelná.

Hráči A-týmu letos postupové ambice nemají a snad ani mít nemohou. Vždyť nejlepší střelec týmu (Novák) v současnosti hraje fotbal v Rakousku a jeho branky i kvalita prostě chybí. A-tým se tak pohybuje jen ve středu tabulky 1.A třídy a dál hledá hráče, kteří by oživil jeho ofenzivu. V akci jste mohli tento tým vidět třeba 11. 11. 2012, kdy se Slivenec „A“ představil letos naposledy doma.

Starší žáci letos měli a stále mají velmi těžkou pozici. Vyrovnávají se s přechodem na velké hřiště a hrají proti silnějším (starším) soupeřům. Bodově to proto není žádný zázrak, ale některé předvedené fotbalové akce svědčí o tom, že kluci fotbal umí a je na čem stavět. S lídrem tabulky třeba prohrál jen o jeden gól (3:2) a tak není důvod mít hlavy dole. Vždyť ve fotbale často platí, že vyhrává ten, kdo chce vyhrát víc (a udělá pro to víc)! Základem je poctivý trénink, a proto kluci trénujte vždy na 100 %. Na dresy žákům přispěl místní pneuservis Slavík, děkujeme moc!

Starší přípravka (2002 a ml.) se herně zlepšuje a její hra stále více připomíná opravdový fotbal. Zpravidla hrajeme proti silnějším soupeřům a kluci to na hřišti nemají vůbec jednoduché. Kluky na podzim (17. 11. 2012) čeká ještě halový turnaj kousek od Mělníka a od prosince dostanou zasloužené volno. Tréninky této kategorii začnou opět v polovině ledna 2013 uvnitř v tělocvičně. V plánu máme odehrát celou řadu turnajů (v hale i na umělé trávě). Věřím proto, že se kluci už teď těší na příští rok, vždyť hrát o poháry a medaile je vždy velká motivace. Od sponzora starší přípravy (KIA) navíc máme pěkné nové dresy a já věřím, že na turnajích budeme důstoj-

ně reprezentovat nejen náš klub, ale i našeho sponzora.

Mladší přípravka (2004 a ml.) byla založena jako reakce na stále větší počet hráčů, kteří u nás chtějí hrát a trénovat. Kluci jsou sice pohromadě teprve krátký čas, ale už předvádějí velmi pěkný a bojovný fotbal. Však také hrají, co nejčastěji to jde a herní praxe jim moc a moc svědčí. Většina našeho týmu je navíc tvořena hráči ročníku narození 2005 a o to větší uznání si kluci zaslouží za hru, kterou předvádějí, i za výsledky, kterých dosahují. Vždyť dokázali porazit například i tým starší přípravy z Tróje, tedy o dost větší a starší borce. V listopadu na kluky čekají dva domácí turnaje a já věřím, že se na nich neztratí a budou vždy bojovat o první místo. Stejně jako starší spoluhráče čeká i mladší přípravku krátký zimní spánek, aby se v lednu 2013 sešla v plné síle a naskočila opět do kolotoče tréninků (v tělocvičně), přáteláků a turnajů. Kdo se chce přidat do našeho týmu, bude vítán. I pro tuto kategorii se našel štědrý sponzor (ALEA), který přispěl na nové dresy. Děkujeme moc, kluci mají z nových dresů velkou radost a opravdu jim sluší.

Mini (2006 a ml.) je naše kategorie začínajících sportovců, kteří rádi soutěží, běhají a mají vždy dostatek elánu. V závislosti na počtu hráčů domlouváme přátelská utkání se soupeři z okolí a připravujeme naše malé borce na posun do mladší přípravy, který je za rok čeká. Tito hráči trénují v tělocvičně již od listopadu, protože počasí nás s nimi ven už bohužel nepustí. Méně místa nám nevádí, hlavní je, že v našem dočasném „azylu“ máme teplo a můžeme tak jednotlivým hráčům vysvětlovat, co od nich chceme, aniž by ostatní jen stáli a mrzli. I zde platí, že nováčci u nás mají dveře otevřené a těšíme se na ně!

Možná i díky Vám se k nám během léta a podzimu připojila celá řada nových tváří a já tak mohu s radostí říct, že přípravka má nyní dvakrát tolik hráčů než loni! Hrajeme mnohem více zápasů, díky sponzorům máme nové dresy, v zimě budeme hrát halové turnaje (které jsme v minulosti nehráli), dáváme dohromady finance na bezpečné branky a mládeži se u nás prostě daří. Děkuji Vám, přátelé.

Více informací naleznete na internetových stránkách: www.afk-slivenec.webnode.cz nebo na tel. čísle: 723 420 275.

Jaroslav Sedlický, trenér mládeže ☐

Slivenecký klub Švestka rozšířil svou činnost

Realizační tým Klubu Švestka připravil pro druhý rok fungování rozšířenou nabídku činnosti. Celkem bylo otevřeno 45 kurzů (z toho 10 realizuje OS Pecka), které probíhají dohromady 2 270 minut v týdnu, tj. 37 hodin. Znamená to, že denně Slivenecký klub Švestka organizuje více než 7 hodin kurzů. Je zapsáno 295 účastníků. Plynulý švestkový chod zajišťuje švestková parta v celkovém počtu 21, z toho 19 lektorů (12 žen a 7 mužů).

Jazykové kurzy (Plum School) probíhají v učebně. Je to výuka angličtiny, španělštiny a němčiny. Dramatický a Hudební obor má k dispozici studio, stejně jako některé taneční kroužky (ve studiu máme letos nová zrcadla). Ve studiu se také cvičí pilates a powerjóga. Pět tělovýchovných kroužků se také uskutečňuje v pronajaté školní tělocvičně. Výtvarný obor realizuje svou činnost v ateliéru a v dílně v půdním prostoru. Herna slouží kurzům Yamaha, volné herně rodinného centra a jako komunitní prostor.



Rychlí špunti

Některé kurzy jsou zaplněné, do jiných je možno se ještě přihlásit (aktuální stav naplněnosti kurzů najdete na www.klubsvestka.cz). Vyšli jsme vstříc i zájemcům o individuální výuku (např. v případě jazyků nebo výuky hry na hudební nástroje), u jiných jsme museli řešit rozdělení přeplněného kurzu a otevření nové lekce (např.

cvičení rodičů s dětmi nebo powerjóga), jiné kurzy jsme otevřeli „na přání“ (kurz výrazového tance pro děti), od listopadu se otevírá nově kurz břišního tance.

Během nadcházejícího adventu nás v Klubu čekají různé adventní akce. Adventní výtvarné dílny, keramické dílny pro veřejnost (tentokrát v novém půdním prostoru), švestkové výtvarné kurzy připravují na prosinec vánoční výstavu do holyňské kaple, malé divadélko Meluzína vystoupí na sliveneckém jarmarku a překvapení pro posluchače připravují hudební obory. Doufáme, že vám švestkové aktivity pomohou zpříjemnit podzimní plískanice a na adventních akcích v Klubu se svátečně naladíme na letošní Vánoce.

Lenka Kudláková (za realizační tým Klubu Švestka) ☐



Akce Klubu Švestka v listopadu a prosinci

- 12. 11. 16:00 Vánoční keramické dílny
- 21. 11. 19:00 Tvořivá dílna – Vánoční dárek
- 1. 12. 9:00 Tvořivá dílna - Adventní výzdoba
- 2. 12. 17:00 Zahájení Adventní výstavy – kaple v Holyni
- 5. 12. Vánoční jarmark – dílny, divadlo
- 7. 12. 16:00 Mikulášská – divadélko, soutěže - Holyně
- 10. 12. 16:00 Zdobení perníčků
- 11. 12. 9:30 Divadélko – Africká pohádka

I když mrzne a sněží, nás zima nezaskočí!

Rodinné centrum Pecka zahájilo další rok fungování v rozšířených prostorech Sliveneckého klubu Švestka a díky vaší přízni kroužky doslova praskají ve švech; někdy bychom potřebovali nafouknout místnosti, své časové možnosti i energii.

Podzim je tu a kvapem se blíží doba adventní s Mikulášem, vánoční atmosférou a samozřejmě Štědrým večerem a dalšími svátky, které si chceme vychutnat s našimi nejbližšími a především nejmenšími.

Proto bychom vám tuto dobu chtěli vyplnit ne shonem, „povinným“ úklidem a rádobou sváteční náladou, která na nás dotírá každý rok dříve a nevkusněji, ale naopak pohodou a příjemnými a radostnými chvílemi s dětmi a kamarády.

Co chystáme? Krom již tradičních **keramických dílen** pro celou rodinu jsou tu další tvořivé dílny pro dospělé – „**Vánoční dárek**“ (kdo na vánočním a velikonočním jarmarku obdivně postával u stánku s ozdobami z filcu

Šárky Hasákové a Kateřiny Ostřejšové, ten si přijde na své) a „**Adventní výzdoba**“ (díky Lucii Javůrkové jsou naše domy před každými vánočními a velikonočními stylově vyzdobeny). Na velké **Mikulášské zábavě** si děti zasoutěží, shlédnou divadelní představení a snad se dočkají trojice nebeských pomocníků. A na vánočním jarmarku uvítá malé i velké návštěvníky divadlo a jako každý rok připravíme **výtvarné dílny**; snad nám bude tentokrát počasí přát!

Chladné měsíce si zpříjemníme ještě dvěma divadelními představeními pro předškolní děti: **Popelkou** a **Africkou pohádkou** (v podání zkušené loutkářky L. Glavanakové).

Veškeré informace najdete v kalendáři obce a na webových stránkách RC Pecka a Sliveneckého klubu Švestka. Těšíme se na Vás!

Za RC Pecka Dora Poláková ☐



Z historie sliveneckých domů, gruntů a chalup

Historie tří generací a jednoho domu ve Slivenci

Od narození žiji v našem domě ve Slivenci, kde se již předtím narodila moje matka a kam jsem já po narození přinesla svou dceru. Prý je takováto kontinuita šťastnou okolností života...

Náš dům č. p. 96 postavili můj dědeček s babičkou. Babička byla dcera kováře z Butovic a v roce 1924 se provdala do Slivence za řezníka a majitele řeznické živnosti Josefa Hájka. Nedávno jsem skoro zázrakem objevila dopisy z té doby: „Nemohu jinak, než muži tak čestnému kladně odpovědět...“ Manželství však bylo krátké. V létě roku 1925 zemřel babiččin první muž na rychlé souchotiny, podle babičky následkem jeho zranění z první světové války, kdy byl bodnut od kozáka do plic. Babička zůstala sama s půlroční dcerkou Marií, později provdanou Görglovou, a tchýní v jedné místnosti a krámku v domě u Pařízků. Téměř doslova zopakovala osud své matky, kterou postihlo před lety totéž. Po muži zdědila řeznickou živnost...

Dědeček pocházel z Českomoravské vrchoviny, z Měřína u Velkého Meziříčí. Vyučil se v Polné řezníkem a jako nejstarší ze tří synů odešel na zkušenou do Prahy. Stal se chasníkem u řezníka Hozmanna v Lochkově. Jeho snem však bylo obdělávání polí a hospodaření... Babičku zastihl v nezáviděníhodné situaci, kdy se snažila vzpírat se neblahému osudu a usilovně pokračovala v živnosti svého muže. Vzal svou účast na její situaci jako pomoc i jako šanci: podle babičky to byl nejprve prý sňatek z rozumu, ale posléze pevné a plodné manželství. Na dluh koupili od rodiny Černých pruh pole na místě strategicky výhodném pro obchod, na křižovatce dnešních ulic Ke Smíchovu a K Holyni. Postavili nejprve to nejnужnější – krám, kuchyni a ložnici. Ve třicátých letech – to už spolu měli čtyři děti, z nichž nejstarší dcera zemřela v kojeneckém věku – přistavěli uzenářskou dílnu a podkrovy s pokojíky pro děti. Zároveň začali budovat hospodářské



Dvůr domu č. p. 76 před válkou. Později v něm bydlel pan František Sysel

budovy. Pozemek byl prý příliš úzký pro dědečkovy velkorysé plány – nebylo místo pro stodolu a ani vůz s koňmi se nemohl na dvoře otočit. Z nouze však nakonec vznikla ctnost: stodolu nahradily „obr pudy“ nad pásem chlévů, kde posléze mohl dědeček umístit až sto prasat, a úroda se shazovala rovnou do příslušných mícháren pro dobytek a pro prasata (dnes je na tomto místě – u zastávky K Holyni - torzo domu č.p. 76). Do dvora byly zřízeny dva vjezdy a vozy hladce vjížděly i vyjížděly bez otáčení. Postupně vznikala důmyslná soustava hospodářských objektů, od chlévů, přes mícháreny, kůlnu na dřevo, dílnu, kůlnu pro zemědělské stroje, kurník a silážní jámu-krecht.. V období rozkvětu prý byl zážitek vejít na dědečkův dvůr. Také se rozšířila živnost. Dědeček obchodoval tehdy i s dobytkem – z vyprávění vím, že skupoval zdravý, i když hubený dobytek z Neveklovska, Netvořicka a Sedlčanska, který se pásal venku, postavil ho u nás ve chlévě a vykrmil ho. Za tím účelem jezdil několikrát týdně do automatu Koruna na Václavské náměstí pro pomyje a do pivovaru pro mláto – stále uchovávám několik přístrojů s označením slavného automatu. Čerstvě poraženým masem zásoboval zejména velkořezníka Beneše mezi Andělem a Knížecím na Smíchově.

Po válce se rozhodli prarodiče zmodernizovat celý provoz krámu i uzenářské dílny – babička, výborná kuchařka, snila o jídelně, jak to bývalo u řeznických krámů obvyklé. Tak vznikla současná dvoupodlažní čtvercová podoba našeho domu – s krámem obloženým bílými dlaždičkami s listelami se širočinami, s mramorovým pultem, s tehdy moderními mrazicími boxy od firmy Horák z Radotína a s novou jídelnou s borovými stoly. Vše však trvalo jen krátce – po roce byl krám zavřen a využit jako sklad Červeného kříže, z jídelny se stala trafika – ale to už neprovozoval dědeček s babičkou, ale stát a družstvo Jednota - byl rok 1948...



Dr. Zdeňka Nováková

Později i celý dům přešel do majetku státu. Dědeček zůstal jedním z posledních soukromě hospodařících zemědělců ve Slivenci – už ne na svých polích, na nichž později vyrostla elektrická rozvodna, ale v blízkosti Chuchelského háje, v místě, které bylo pro něho epilogem a pro mne krásnou kulisou dětských her...

Mí rodiče již prožili svůj život v jiném světě. Matka, dcera babičky a dědečka, vystudovala farmacii a celý svůj profesní život prožila v lékárně ve Faustově domě v Praze, kde usilovala zejména o to, aby se léky při shora řízené distribuci dostaly potřebným. Otec se do Slivence přišel v roce 1950, kdy začínal svou chirurgickou dráhu. V šedesátých letech se zchátralý dům vrátil do našeho majetku. Postrádal tehdy už svůj původní smysl a byl v té době spíše dočasným útočištěm dalších členů rodiny, kteří si budovali své další životní prostory.

Sliveneček se tehdy stal v podstatě obcí na periferii Prahy, odkud obyvatelé ráno vyjížděli za svou prací, a tak vyprchal dřívější každodenní čilý život. Přesto ráda vzpomínám zejména na osobnosti a figurky, které tehdejší atmosféru Slivence osvěžovaly a oživovaly. Osoby jako akurátní pan poštmistr Vejvoda, jinak eminentní sadař, zoviální obchodník pan Linhart z horního krámu (dnes Pracovní oděvy), pan Kroupa a jeho mladý hezký zástupce „Míla“ (Marek) z dolního krámu (dnes Potraviny vedle Květinářství), holič pan Jeníkovský s bezchybnou pěšinkou ve vlasech, který „stříhal dohola malé chlapečky“ mé generace a nám děvčatům zastříhoval obligátní ofinu, hostinská paní Holubová, pečující starostlivě o všechny „unavené“ hosty, promítač v biografu (dnes Schäfer Shop) pan Rada, kudrnatý jako Vladimír Menšík, biletářka paní Havránková s chováním skutečné dámy, kostelnice paní Kottbauerová věčně spěchající zvonit poledne či klekání, výřečná paní Cívčáková ze špejcharu s výrobou věnečků a svícňů, dále řemeslníci se vysokou stavovskou ctí - truhlář pan Šedivý, kolář pan Pecka, zedníci pánové Korda a Kulíšek, lakýrník pan Lesák a tehdy moderní elektrikář pan Bečvář, námezdní pracovník pan „Josef“ Malý, jehož se chodilo najímat zásadně do horní hospody k Holubovým (dnes Schäfer Shop), a dřič pan Vystyd, který v zimě v požárníkové uniformě dobrovolně chodil kontrolovat komíny, usměvavá řeznice paní Volfová, fotbalový fanoušek pan Hadrovský, vždy v baloňáku a v klobouku, vedle něhož si chodili při fotbale stoupat sousedé, aby se pobavili snad ještě více než fotbalem, pan Láďa Červenka, jak ho nazývali rodiče, vždy ve výstředním oděvu, buď námořnickém, nebo kovbojském, krácející pravidelně do hospody, kterou nějakou dobu provozoval a za něhož se uskutečnil proslulý koncert Plastic People ve Slivenci, a přitom se u nás zastavující s pravidelností každé krabičky pro lék na zničená játra, doručovatelka paní Morsteinová, vždy v uniformě, kdykoli plnohodnotná „třetí“ do mariáše, vedle členů rodin ze sliveneckých statků tvořily jádro slivenecké společnosti i v těchto letech. Otec sice nebyl slivenecký domácí ani praktický lékař, ale celý život tak fungoval: ošetřoval svým sousedům drobná zranění, zašival jim rány, diagnostikoval jejich nemoci, o Vánocích jim tahal kosti

z krku, mnoho jich operoval či je rozesílal za svými profesními kolegy - matka samozřejmě „zásobovala“ všechny, kdo přišli, potřebnými léky. Zvláště „čestným úkolem“ bylo potvrzování způsobilosti k zápasům sliveneckým fotbalistům, přičemž žádoucí bylo především razítko - a nezáleželo tolik ani na tom, jaké - pokud byla „naléhavá situace“ a otec sloužil, zastoupil ho dokonce mnohdy se svým razítkem můj strýc pan František Sysel, doktor veterinárního lékařství. - Maso pak prodával většinu sliveneckých občanů můj druhý strýc, Václav Sysel - paradoxně v řeznictví na Arbesově náměstí...

Téměř „od narození“ mne rodiče připravovali na lékařskou dráhu. Vzepřela jsem se až v 19 letech, kdy jsem se přihlásila na Filozofickou fakultu Univerzity Karlovy na obor čeština-latina, a tam jsem začala v roce 1972 studovat. Nikdy jsem svého rozhodnutí nelitovala - strávila jsem mnoho let krásného profesního života v redakci české klasické literatury v nakladatelství Československý spisovatel, posléze v Nakladatelství Lidové noviny a několik let výukou latiny, již jsem začala učit po uvolnění v roce 1990 hudebníky na Pražské konzervatoři, později na Týnské škole a v kroužku antiky, který jsem vedla i na škole základní. Po redakčních začátcích nad klasickou edicí Slunovrat v ČS jsem byla třináct let redaktorkou Spisů Karla Čapka a posléze redaktorkou současné klasické edice Česká knižnice, která vychází dodnes, a ediční řady korespondencí v NLN. V roce 2003 jsem se částečně vrátila znovu do školy - tentokrát na Filozofickou fakultu v Praze, kde jsem sedm let vedla textologický seminář na katedře české literatury. Vedle klasické literatury jsem se setkávala při redakční práci také s řadou současných autorů - s Arnoštem Lustigem, Hedou Kovályovou, Ladislavem Mňáčkem, Petrem Rákosem, Otou Filipem, Markétou Brouskovou, Maxi Marysko, Michalem Vieweghem. Dodnes trvá má, už desetiletá, redakční spolupráce s Tomášem Halíkem nad jeho knihami.

Během celého svého profesionálního života jsem stále žila u nás doma ve Slivenci, s rodiči, později i se svým mužem a dcerkou, po jeho smrti opět s rodiči a dcerou. Také můj muž zanechal v našem domě významnou stopu při velké rekonstrukci v roce 1980 na počátku našeho společného života. Po jeho odchodu mi sama matka nabízela, zda nechci z jejího i mého rodného domu odejít, aby mi nepřipomínal smutné chvíle - měla jsem však tehdy naléhavý pocit, že by pak mé ztráty byly ještě větší - a zůstala jsem... vlastně dodnes. Poslední rekonstrukci jsme podnikly už jen s dcerou před jejím sňatkem před dvěma lety - s ní a jejím mužem se k nám domů vrací pro budoucnost opět lékařská profese.

Pan profesor Halík se mne při práci jednou zeptal: „Paní doktorko, proč vlastně chcete dům rekonstruovat? Je tu velmi příjemná atmosféra, dýchají tu jeho dějiny.“ Přemýšlela jsem, jak mu to vysvětlit: „Potřebuji to vykázat, pane profesore, svému dědečkovi před soudnou stolicí Boží.“ - Myslím, že to pochopil. *PhDr. Zdeňka Nováková* □



Kalendář obce na prosinec

1. 12. Zájezd pro veřejnost (Adventní Pasov)
2. 12. Rozsvěcení vánočních stromů, vernisáž vánoční výstavy Klubu Švestka v holyňské kapli
3. 12. 16:00 Schůzka seniorů
4. 12. Cestopisná beseda Slávky Chrpové: Kapverdy (zasedací síň ÚMČ)
7. 12. Mikulášská U Knotků (Klub Švestka)
15. 12. VÁNOČNÍ JARMARK (MČ)
19. 12. 18:00 Veřejné zasedání zastupitelstva
23. 12. 14:00 Zdobení stromku pro zvířátka, sraz u květinářství (OS Gama)
25. 12. Boží hod vánoční – bohoslužba v kostele Všech svatých (farnost Slivenec)
18. 11., 2. 12., 16. 12. 15:50 Bohoslužba v kostele Všech Svatých (farnost Slivenec)

Slivenecký klub Švestka 

Vás srdečně zve na

Vánoční výstavu dětských prací

V kapli sv. Jana Křtitele v Holyni

Výstava bude zahájena

2.12.2012 v 17.00

při rozsvícení vánočního stromu

dále pak otevřeno:

- 7.12. 16.00 – 17.00
- 9.12. 15.00 – 16.00
- 16.12. 15.00 – 16.00

Pozvánka na

Cestopisnou besedu Slávky Chrpové,
šéfredaktorky časopisu Cykloturistika

KAPVERDY

Úterý 4. 12. v 18:00 v zasedací místnosti ÚMČ

Povídání o cestě na vulkanické souostroví Kapverdy ležící v Atlantiku,
západně od kontinentální Afriky bude doplněno promítáním

Slavnostní rozsvěcení vánočních stromů

Neděle 2. 12. 2012

16:00 Adventní zpívání u vánočního stromu ve Slivenci
(zrekonstruované prostranství před školou)
16:30 Zvonečkový pochod do Holyně
17:00 Vernisáž vánoční výstavy Klubu Švestka v holyňské kapli
s hudebním minirecitálem u rozsvícení stromu v Holyni

Mikulášská pro děti i dospělé

Pátek 7. 12. od 16:00 v sále hostince U Knotků v Holyni

Program:

16:00 Čertovské soutěžení s RC Pecka
17:00 Představení divadelního souboru K8 Velká Chuchle
„O Mikulášovi“
18:00 Čertovské taneční reje
20:00 Mikulášská pro dospělé

Vánoční jarmark

(slivenecká náves i přilehlá Zelená kavárna)
Občerstvení, horké nápoje, prodej drobných dáreků, vánočních ozdob, jmelí, ukázky lidových řemesel.

Sobota 15. 12. ve 14:00 – 17:00



Doprovodný program:

14:15 – 14:30 Předvánoční vystoupení divadélka Meluzína Klubu Švestka (v Zelené kavárně)
14:30 – 15:30 Výtvarné dílny RC Pecka
15:00 – 15:30 Koncert pražské mobilní zvonkohry
15:45 – 16:30 Loutková pohádka „Broučci“ (v Zelené kavárně)
16:30 – 17:00 Koncert pražské mobilní zvonkohry

Veřejná knihovna Slivenec pořádá besedu:

Jak vzniká kniha s Borisem Dočkalem

V zasedací místnosti Úřadu ve Slivenci, K Lochkovu 6

V úterý 8. ledna 2013 od 18.00 hod.

Boris Dočekal se narodil v Třebíči v roce 1950, vystudoval Filozofickou fakultu UJEP v Brně, působí v Jihlavě. Je spisovatelem, nakladatelem, dramatikem, knihovníkem a novinářem.

Těšíme se na Vaši návštěvu!

SLIVENECKÝ MRAMOR

vydává ÚMČ Praha - Slivenec, K Lochkovu 6, 154 00 Praha - Slivenec, tel.: 251 818 044, 251 813 754, fax: 251 811 587, www.praha-slivenec.cz,
e-mail: slivenec@praha-slivenec.cz, IČO 241 661, redakční rada: Milena Hollmannová, RNDr. Jana Plamínková, Mgr. Lenka Kudláková registrace MK ČR E 13 215, číslo 6/2012.
11. registrovaný ročník, Sazba: Daniela Kramerová, Tisk: Hugo, Pražská 16, 102 21 Praha 10, Uzávěrka: 31. 10. 2012, vychází 15. 11. 2012. Distribuce zdarma občanům Slivence a Holyně. Podepsané články nemusejí vyjadřovat názor redakce, zastupitelstva a ÚMČ.