

# SLIVENECKÝ M R A M O R



časopis městské části Praha - Sliveneč

4|2015

## ■ Slivenecké letnice 2015

Letos již devátý ročník, hudební přehlídky sliveneckého festivalu zahájila v pátek 5. 6. kapela téměř místní, a sice big-beatová formace All rock - mladá kapela chlapců, co již něco pamatují, jak o sobě sami říkají. Za vlastní autorské písničky sklidili od publika potlesk na otevřené scéně. Během zvukové zkoušky si návštěvníci „nechali projít hlavou, kam všechny věci plavou“... aby pak na podium nastoupila kapela made in Valmez – Mňága a Žďorp. Během jejich koncertu zazněly známé pecky jako třeba „Hodinový hotel“, či „Nejlíp jim bylo“... Již po prvních taktech zmíněných hitovek si kapela získala zcela zaplněnou náves. Závěr pátečního večera patřil kapele Blue Effect. Král elektrické kytary Radim Hladík otevřel koncert slovy: „Vloni jsme tu poprvé nehráli a taky ten rok nestál za nic“. Letošní koncert kapely ve Slivenci byl zase po roční odmlce skutečnou hudební lahůdkou.

Prvním účinkujícím sobotního programu bylo radotínsko-černošické hudební sdružení Klika. Přivezlo k nám srdcařský, ojedinelý punkrock a originální šou, která pobavila všechny přítomné. Rozloučili se písní „Člověče, nezlob se“ a třebaže byli skvělí, nikdo se nezlobil, protože nastoupila kapela Yetti on - výborný Schelinger revival. Na sluncem rozpálené návsi dostali snad všichni chuť na „Jahody mražené“ a zaspívali si společně „Holubí dům“. Večer patřil dnes už legendární kapele Jablkoň, která nezůstala nic dlužna svému zařazení alternativní world music. Vtipné glosy k jednotlivým písním a kontakt s publikem držel pevně v rukách frontman a duše souboru Michal Němec Jablkoň. Závěrem druhého festivalového večera si posluchači užili svěží ska v podobě mladých muzikantů z veleúspěšné kapely Fast Food Orchestra. Ti, co vydrželi, zatančili si s nimi pod hvězdnou oblohou ve stylu reggae, dancehallu, ragga, rocksteady, punku, hip-hopu, popu.... Letnice 2015 jsou za námi. Ať žijí Letnice 2016 (jubilejní, desátý ročník)! **Lenka Kudláčková** ■



Radim Hladík a Blue Efekt

# Informace z 5. veřejného zasedání zastupitelstva MČ Praha - Slivenec

Řádné 5. veřejné zasedání zastupitelstva MČ Praha - Slivenec se konalo ve středu 17. června 2015 v zasedací místnosti úřadu MČ. Po úvodním slovu starostky RNDr. Jany Plamínkové a zprávách předsedů výborů a komisí (viz níže) zastupitelé mimo jiné projednali a schválili:

## SMLOUVY

► Dodavatelem zakázky „Vypracování dokumentace pro provedení stavby na výstavbu tělocvičny ZŠ a MŠ Slivenec“ byla na základě provedeného výběrového řízení ze dne 15. 06. 2015 vybrána firma BKN, spol. s.r.o., za cenu 758 250,- Kč + DPH. Podmínkou uzavření smlouvy je doložení vysvětlení kvalifikace; pokud vysvětlení nedoloží, bude smlouva uzavřena s druhým účastníkem v pořadí.

► Společnost ABBEY, s. r.o. převede na základě podpisu darovací smlouvy na MČ Praha - Slivenec pozemky v k.ú. Slivenec o celkové výměře 36.379 m<sup>2</sup> (16.735 m<sup>2</sup> – komunikace a 19.644 m<sup>2</sup> orná půda) a 1,000.000 Kč na provoz těchto pozemků (údržbu ulic a parčíku).

► Dne 27. 05. 2015 proběhlo výběrové řízení na dodavatele zakázky „Obnova nádví v areálu ZŠ ve Slivenci“. Za podmínky obdržení dotace nebo zajištění dostatečného rozpočtového krytí bude smlouva podepsána s vítězem výběrového řízení, firmou AMIKA FIRST, s.r.o., za cenu 3.091.779,- Kč + DPH.

## VĚCNÁ BŘEMENA

► Se společností Pražská plynárenská distribuce, a.s. bude uzavřena smlouva o zřízení věcného břemene užívání pozemků parc.č. 1496/10, 1566/1, 1705/1, 1705/2, 1705/9, 1705/13, 1706, 1708, 1709, 1710, 1770/30, k. ú. Slivenec za účelem provozování plynárenského zařízení s tím, že úplata za zřízení věcného břemene bude 1 849 600,- Kč + DPH.

## DOTACE

Zastupitelé schválili přijetí dotací a navýšení rozpočtu v příjmové a výdajové části o následující částky:

► 6 866 100 Kč - účelová investiční a neinvestiční dotace na akci Revitalizace parku v centru Slivence spolufinancovaná v rámci OPPK (Operační program Praha - Konkurenceschopnost);

► 10 000 Kč - účelová neinvestiční dotace ze státního rozpočtu z Úřadu práce České republiky, v rámci OP Lidské zdroje a zaměstnanost (účetní úřadu MČ);

► 173 900 Kč - účelová investiční dotace 10208 EU - MČ Praha - Slivenec - zateplení a výměna kotle, poskytnutá v rámci Operačního programu Životní prostředí;

► 10 300 Kč - účelová neinvestiční dotace z rozpočtu hl.m. Prahy pro místní lidovou knihovnu;

► 194 200 Kč - účelová investiční dotace na zateplení šaten a instalaci tepelného čerpadla z rezervy na spolufinancování projektů EU/EHP z rozpočtu hlavního města Prahy;

► 199 100 Kč - účelová neinvestiční dotace z rozpočtu hl.m. Prahy na posílení mzdových prostředků pro ZŠ a MŠ Praha - Slivenec;

► 21 600 Kč - účelová neinvestiční dotace ze státního rozpočtu z Úřadu práce České republiky, v rámci OP Lidské zdroje a zaměstnanost

## DARY

► Zastupitelé schválili přijetí darů v celkové výši 257 999 Kč, přičemž 248 000 Kč je určeno na Slivenecké letnice, počítač v hodnotě 9 999 Kč byl darován Sliveneckému klubu Švestka.

## RÚZNÉ

► Zastupitelé vzali na vědomí zprávu o výsledku přezkoumání hospodaření MČ Praha - Slivenec za r. 2014 s tím, že zjištěné nedostatky byly odstraněny dle pokynu starostky č. 31, a schválili závěrečný účet hospodaření a řádnou účetní závěrku MČ Praha - Slivenec za r. 2014 vč. příloh bez výhrad, a dále řádnou účetní závěrku příspěvkové organizace ZŠ a MŠ Praha - Slivenec, Ke Smíchovu 16 za r. 2014 vč. příloh, rovněž bez výhrad.

Milena Hollmannová ■

## MGR. L. KUDLÁKOVÁ – KULTURNÍ KOMISE –

místostarostka poděkovala touto cestou za hladký průběh Sliveneckých Letnic, a to především sponzorům, a dále pracovníkům úřadu - jmenovitě pí Růžičkové a p. Urválkovi a za technickou pomoc p. Buriánkovi a p. Srovému. Rozpočet na tuto akci nebyl dočerpán, a tak zbylé finanční prostředky budou převedeny na další kulturní akci - Slivenecký burčák, který proběhne v září 2015. Co se týče dalších akcí, tak se rozběhla výstavní sezóna a i přes prázdniny můžete navštívit o víkendech kapli Sv. Jana Křtitele. Proběhl den otevřených dveří v čp. 315, kde byl ve dnech 9. – 10. 06. 2015 program v podobě otevřených lekcí Klubu Švestka, těch kurzů, které budou probíhat od září a byl o ně veliký zájem.

## M. HOLLMANNOVÁ - FINANČNÍ VÝBOR

20. 05. 2015 projednal zprávu kontrolní skupiny MHMP o kontrole hospodaření MČ Praha - Slivenec za r. 2014 vč. přijatých opatření, závěrečný účet a plnění rozpočtu za r. 2014 – doporučuje schválit bez výhrad; na konci června 2015 provede FV kontrolu hospodaření Sliveneckého klubu Švestka.

## Závěrečný účet hospodaření MČ Praha Slivenec za rok 2014

Příjmy celkem:	24 745 617,19 Kč	
		Kč
místní a správní poplatky		347 793,75 Kč
daň z nemovitosti		3 163 743,89 Kč
<b>daňové příjmy celkem</b>	<b>3 511 537,64 Kč</b>	
příjmy z vlastní činnosti		194 709,00 Kč
úroky		4 078,79 Kč
vrátky transferů, příj. sankční platby		161 657,28 Kč
ostatní nedaňové příjmy		1 142 303,00 Kč
<b>nedaňové příjmy celkem</b>	<b>1 502 748,07 Kč</b>	
neinv. dotace SR		78 000,00 Kč
neinv. transf. ze státních fondů		10 648,28 Kč
neinv. trans. ze SR		403 746,10 Kč
neinvestiční dotace MHMP		10 226 229,23 Kč
inv. dotace ze SR		4 466 947,33 Kč
inv. transf. ze státních fondů		262 760,54 Kč
inv. dotace od MHMP		783 000,00 Kč
převod ze zdaňované činnosti		3 500 000,00 Kč
<b>přijaté dotace celkem</b>	<b>19 731 331,48 Kč</b>	

Výdaje celkem:	26 216 698,23 Kč	
<b>běžné výdaje celkem</b>	<b>13 612 278,80 Kč</b>	
z toho: ZŠ+MŠ		4 866 254,79 Kč
kultura, knihovna, tisk Sliv. mramoru		455 784,70 Kč
místní hospodářství-hřbitov		20 444,00 Kč
veřejná zeleň		1 154 237,10 Kč
kommunikace		629 360,60 Kč
zastupitelstvo		1 283 307,00 Kč
místní správa		3 936 641,66 Kč
ost. tělesná výchova		71 870,00 Kč
OS Švestka		790 461,90 Kč
dary obyvatelstvu		62 309,65 Kč
ost. služby bytovka, čp. 315		109 560,00 Kč
nájem pozemků		58 956,00 Kč
rozvoz obědů seniorů		153 600,00 Kč
volby		111 518,14 Kč
<b>kapitálové výdaje celkem</b>	<b>12 604 419,43 Kč</b>	
vybudování komunikace u Smolnic		2 066 503,83 Kč
chodník podél ulice K Lochkovu		480 460,39 Kč
MŠ dětské hřiště		1 295 376,00 Kč
PD nádví ZŠ		41 800,00 Kč
skatepark		1 260 892,31 Kč
PD, energ. audit čp. 22		38 460,00 Kč
rekonstrukce stoupaček v bytovce		98 090,00 Kč
rekonstrukce budovy čp. 315		3 400 081,90 Kč
zametací přístroj		3 845 985,00 Kč
parkové centrum-projekt		76 770,00 Kč

MĚSTSKÁ ČÁST PRAHA-SLIVENEC  
ÚŘAD MĚSTSKÉ ČÁSTI  
K Lochkovu 6  
154 00 Praha 5-Slivenec

## Milí souseď, milé souseďky,

jak víte, na jaře skončila v naší městské části výstavba kanalizace. Nepřipojeny zůstaly dva domy v ulici U Trpce (z technických důvodů), několik domů v Dalejském údolí v ulici K Dobré Vodě a jeden dům v ulici V Doubcích. Jinak už všichni obyvatelé Slivence a Holyně mají možnost připojit se na kanalizaci. Pevně doufám, že tak v dohledné době všichni učiní, neboť jen tak se zbavíme páchnoucích fekálních vozů, problémy s vypouštěním obsahu žump do polí a podobných „chutovek“, které zde byly realitou po dlouhá desetiletí.

Na jaře se podařilo velmi pěkně opravit ulice poničené po výstavbě kanalizace v celém jihovýchodním Slivenci, takže tato oblast neuvěřitelně prokoukla. Není to ale ještě definitivní úprava povrchů, na tu se dostane řada až za pár let, protože nyní je nezbytné začít s rekonstrukcí hlavních ulic. Výstavba v lokalitě však ještě neskončila, nyní se tam staví sítě pro obytný soubor Slivenecký háj společnosti Lionisante. Půjde o 16 pozemků pro rodinné domy. Tím bude zástavba lokality završena, s ničím dalším už územní plán nepočítá.

Výrazně pokročila v posledních dnech rekonstrukce centra. Z „domečku“ alias bývalé hasičárny zbyla už jen hromada trámů a sutí. Celý prostor se tak výrazně otevřel. Firma Garden Line začala dělat chodník podél ulice Ke Smíchovu, takže už brzy skončí nepříjemné období, kdy lidé musí chodit po ulici a skákat jak zajáci před projíždějícími auty.

Ulice K Holyni rovněž pokročila. Pražská vodohospodářská společnost během jara stihla vyprojektovat, vysoutěžit a položit nový vodovod – namísto toho starého z nechvalně proslulé polské litiny. Slibujeme si od této akce, že nová ulice, která bude dokončena na podzim, nebude co chvíli rozkopaná kvůli havarijnímu stavu vodovodu. Nyní se pracuje na přípojkách. Výstavba vlastní ulice začne 3. července. První etapa po křižovatku s Návětrnou skončí v září, druhá (mezi Návětrnou a ulicí K Barrandovu) bude dokončena do konce října. Velmi prosím všechny, kdo jezdí ulicí U Sportoviště, aby jezdili touto prašnou ulicí velice pomalu a ohleduplně a nejlépe aby se jí úplně vyhnuli, neboť její technický stav není na žádnou větší zátěž stavěný. Bývalá drogerie a školka je už zkolaudovaná, dům je po rekonstrukci jako nový, dočista k nepoznání. Mohli jste se o tom přesvědčit na dnech otevřených dveří – mnozí z vás této možnosti využili a věřím, že se vám to, co jste viděli, líbilo. Pan doktor Čupka věří, že by zde mohl ordinaci lékaře otevřít už v září. Zatím jsou trochu problémy s lékárnou, ale doufám, že se je podaří zvládnout.

Rekonstrukce Selanky a Rodinného centra Švestka (bývalé Zelené



kavárny, co už není zelená) skončí během několika málo týdnů, stejně jako rekonstrukce šaten fotbalistů. Šatny budou mít zateplení, nové topení, nové stoupačky a rekonstruovaný byt správce. Bohužel už ale nezbyly peníze na nové podlahy a další věci, které bychom sice moc chtěli, ale už na ně nemáme a navíc se dají dodělat i dodatečně.

Na školní dvůr jsme už podruhé nezískali dotaci z OPPK, což nás všechny hrozně mrzí. Posudky jsme zatím neviděli a netušíme tedy, co nás diskvalifikovalo. Problém je v tom, že dvůr je v opravdu dezolátním stavu, tak stále přemýšlíme, co s tím.

S místostarostkou Simonou Strauchovou jsme se v květnu zúčastnily setkání na Institutu plánování a rozvoje, který pořádá pro jednotlivé městské části Kancelář Metropolitního plánu. K prvnímu draftu Metropolitního plánu jsme podaly velké množství připomínek, které si přítomní pracovníci pečlivě zapisovali a kreslili do map. Nevíme ale, kolik z nich se odrazí ve výsledném návrhu Metropolitního plánu. Za velký přínos bychom považovaly vznik velkého parku mezi jižní částí Slivence a Habeší, kde podle draftu měla zůstat pole. Vznik parku (většinou na místě ochranných pásem vedení vysokého napětí a plynu) by znamenal pro naše občany výrazné zlepšení kvality života, neboť z analýz, které si IPR dal udělat, vyplynulo, že většina Slivence trpí právě značným deficitem parků.

Jsou hotové smlouvy mezi naší městskou částí a společností Abbey. Po podpisu smluv převezmeme ulice, které v lokalitě Řepkové pole developer vybudoval, a parčík uprostřed. Převzetí komunikací není v tomto případě žádná výhra, protože ulice nejsou ve zrovna skvělém stavu, ale chceme tam už konečně doplnit běžný mobiliář (koše, lavičky), hnízdo na tříděný odpad a další věci, které jinde v městské části jsou. Bonusem bude získání velkého pozemku mezi poslední domy a „solí“, kde chceme vybudovat velký park pro východní část Slivence. V září k tomu uděláme komunitní plánování s občany.

*Hezké léto přeje  
Jana Plamínková,  
Vaše starostka ■*



## Pietní akt k výročí ukončení 2. světové války ve Slivenci a v Holyni

(na fotografiích starostka J. Plamínková a zástupkyně starostky S. Strauchová a L. Kudláková). Vpravo dole pomník vlasovců na hřbitově.

## Rekonstrukce centra

Po skončení Sliveneckých letnic jsme mohli konečně stavební firmě předat celé staveniště a ta hned následující týden začala zbouráním bývalé hasičárny. Celý prostor se tak otevřel a opticky zvětšil. Poté pokračovala vybouráním asfaltového povrchu parkoviště. Vzhledem k tomu, že je to již čtvrtá etapa a budou zde použity stejné materiály jako na předchozích částech - tedy okolních plochách, sjednotí se vzhled poměrně velké části centra. Věřím, že nové povrchy budou nejenom hezčí, ale bude se po nich i lépe chodit a jezdit. Koncem června byly zahájeny práce na výstavbě opěrné zdi na jižní

straně rybníka, která bude pokračovat i na východní straně a vytvoří se zde koridor pro průchod a zejména odpočinek ve stínu stromů na hrázi rybníka. Současně s tím nastoupila i skupina dlaždičů, jenž do osazených nových obrubníků začala dláždit nový chodník podél ulice Ke Smíchovu. Doufejme, že po počátečním prodlení, kdy se na staveništi téměř nic nedělo, se práce rozběhnou a vše se stihne v plánovaném termínu do poloviny srpna tak, aby od nového školního roku fungovalo parkoviště pro potřeby kavárny, Sliveneckého klubu Švestka a rodičů vozících děti do školy a školky.



## Doprava a parkování ve Slivenci

I když je parkování momentálně silně omezeno v důsledku stavebních prací, nelze porušovat předpisy a parkovat v rozporu se zákonem. Zákon v § 27 písm. n) říká, že „řidič nesmí zastavit a stát před vjezdem na pozemní komunikaci z polní nebo lesní cesty nebo z místa ležícího mimo pozemní komunikaci“. Právě „místo ležící mimo komunikaci“ je každý vjezd do vrat. Množí se případy, kdy řidiči bezohledně parkují před vjezdy do objektů, na parkovištích mimo vyznačená parkovací místa, v zeleni, na vyhrazených parkovacích místech apod. **Na veřejném zasedání upozorňoval jeden občan na to, jak se bezohledně k dětem chovají řidiči před školou, když zajíždějí dokonce do zákazu vjezdu.**



## Zateplení čp.22

Kavárna u rybníka, která sloužila jako orientační bod, již není zelená. Nová bílo-šedá fasáda domu sluší víc a je třeba si jen zvyknout na nové pojmenování. Během stavebních prací se stihlo vycytat i několik problematických částí stavby. Vybudovaly se nově římsy, zpevnila se neúnosná stříška nad vstupem, odvedla se spodní voda a zlikvidovala se stará nefunkční žumpa.

Současně se zateplením se v zázemí kavárny Selanka zrekonstruovala vzduchotechnika, čehož si návštěvníci kavárny jistě všimli na rozšířené nabídce poledního menu (bez vzduchotechniky se nedalo vařit).

Během července proběhne kolaudace zateplovacích prací na objektu čp. 22 a tím se dokončí jedna z probíhajících staveb.

Stránku připravila Ing. Šárka Musilová a Jiří Urválek ■



## Kanalizační a plynová přípojka



K vybudování kanalizační a plynovodní přípojky je třeba si nechat zpracovat projektovou dokumentaci na přípojku a vyřídít si územní souhlas na odboru výstavby ÚMČ Praha 5 (k tomu je zapotřebí i stanovisko MČ Praha – Sliveneck a Odboru životního prostředí ÚMČ Praha 5) a souhlasné stanovisko na PVK. Po získání územního souhlasu je možné budovat vlastní přípojky. Jednotlivé kanalizační přípojky je po dokončení třeba nechat zaměřit geodetem a geodetické zaměření nechat odsouhlasit panem Dubským z PVK (tel: 606608794), který si přípojku během stavby i zkontroluje. Následně je možné uzavřít s PVK smlouvu na odvádění splaškových vod. Po získání územního souhlasu na plynovodní přípojku je třeba si objednat firmu, která spolupracuje s Pražskou plynárenskou distribucí, a.s. a vybudování přípojky a napojení na plynovod si od ní objednat.



Po získání územního souhlasu na plynovodní přípojku je třeba si objednat firmu, která spolupracuje s Pražskou plynárenskou distribucí, a.s. a vybudování přípojky a napojení na plynovod si od ní objednat.

## Výstavba tělocvičny

V dubnu letošního roku jsme díky paní starostce získali dotaci z magistrátu hlavního města Prahy na zahájení výstavby tělocvičny v areálu ZŠ a MŠ. Tělocvična je druhou částí již vybudované mateřské školy a ve východním směru na ni navazuje. Objekt tělocvičny bude stejně jako školka stavěn v pasivním standardu.

V současné době se pracuje na projektu pro provádění stavby, který bude zároveň sloužit i pro výběr zhotovitele. Současně již na ploše určené pro stavbu pracují archeologové. Během srpna proběhne výběrové řízení na dodavatele stavebních prací, který by si měl během září převzít staveniště. Vše se snažíme připravit tak, aby se v letošním roce podařilo stavbu založit a bude-li přát počasí i začít se stavbou svislých konstrukcí.

Celá stavba by měla být dokončena do vánoc příštího roku.

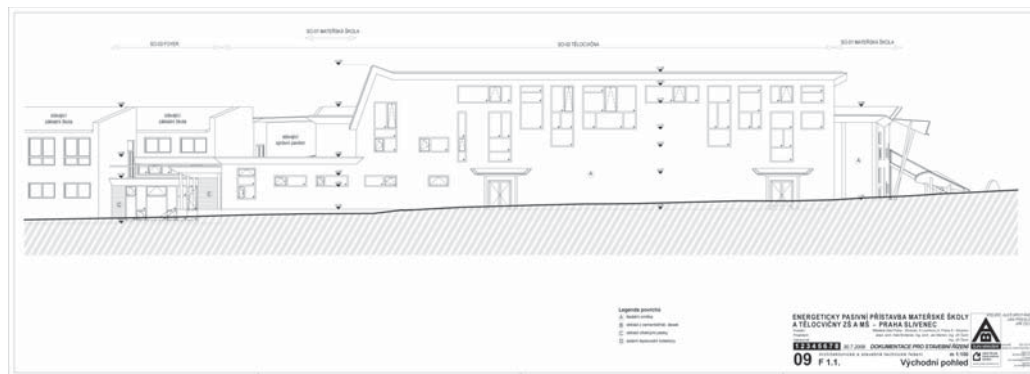
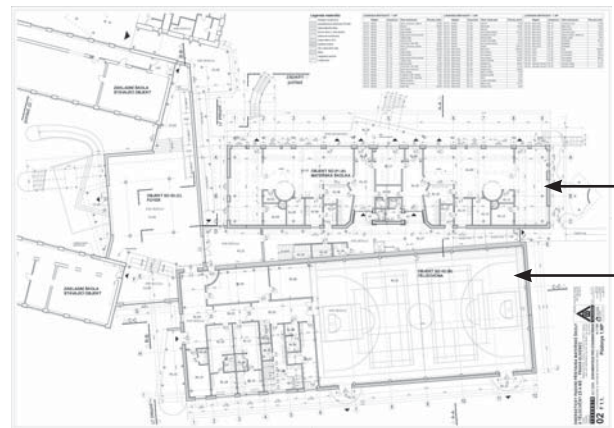

Po dobu výstavby bude zhoršený přístup do mateřské školy. Z důvodu bezpečnosti a provozu stavby, tak rodiče i personál budou mít k dispozici pouze hlavní vchod z nádvoří školy. Za tyto komplikace se předem omlouváme a doufáme, že si to děti i rodiče za rok a půl vynahradí sportovními aktivitami v nové tělocvičně.

## Zateplení šaten sportovců

Po ukončení fotbalové sezony se stavební firma pracující na objektu šaten mohla pustit i do prací, které během jara nemohla dělat, aby fotbalistům nekomplikovala provoz areálu. Do poloviny června byla hotova nová střeška a zateplení fasády bez konečné vrchní probarvené vrstvy, vnitřní rozvody vody a topení a byl i dokončen byt správce. V druhé polovině se pak síly soustředily na odvedení odpadní vody, jak dešťové tak i splaškové, aby bylo možno srovnat terén a natáhnout konečnou vrstvu fasády. Jako poslední pak bude osazeno tepelné čerpadlo, jehož výkon prověří až následná zima.

Stránku připravila Ing. Šárka Musilová ■



## ■ Den otevřených dveří č. p. 315



Prostor budoucí ordinace lékaře (na fotografii Ing. Musilová, která stavbu dozorovala)



Technické zizemí čerpadla

provedla firma Ingbau za dozoru Ing. Šárky Musilové. Konečné dokončovací práce probíhaly v přízemí v souladu s představami MUDr. Čupky, který má prostory po kolaudaci v nájmu, a v patře v součinnosti s realizačním týmem Klubu Švestka. Celý objekt byl zpřístupněn veřejnosti 9.–10. 6. při dnech otevřených dveří. Na závěrečném vybavení prostor nového cvičebního sálu (FIT Švestka) se kromě realizačního týmu Švestky podíleli také místní řemeslníci: p. Synecký – zrcadla ve

cvičebním sále, p. Turek – drobné práce, p. Knotková z Holyně – šití závěsů. **Konečný výsledek stojí za to a poděkování za skvěle odvedenou práci patří všem zúčastněným. Mgr. Lenka Kudláková**

## ■ Úpravy okolí čp. 315



V současné době probíhají dokončovací úpravy okolí čp., kde vznikne rozšíření plochy před nárožím domu s nově vysázenými stromy, nástěnkou, lavičkami, stojany na kola a košem. V zahradě vznikne odpočinková zóna doplněná výsadbou zeleně, mlatová plocha se stromem, lavičkami, koutkem pro děti, obnovenou studnou, stojany na kola a s možností „parkování“ kočárků v přístěnku zahrady. V průběhu rekonstrukce povrchu ulice K Holyni bude nově u objektu vybudován chodník, vjezd a 8 parkovacích míst včetně vyhrazených míst pro lékaře a lékárníka a také invalidu.

Ing. Simona Strauchová ■

Budovu na rohu ulic K Holyni a Ke Smíchovu, kterou si pamatujeme jako budovu bývalé mateřské školky a drogerie a někteří pamětníci ještě jako Záložnu, kde ve třicátých letech 20. století sídlil Spořitelni a záložní spolek pro Sliveneč a okolí, prodělala rozsáhlou rekonstrukci. Stavební úpravy zahrnují zateplení pláště budovy, přechod na ekologický způsob vytápění a přestavbu vnitřních prostor. Přízemí objektu bude na základě ankety občanů (uskutečněné před několika lety městskou částí) sloužit ordinaci praktického lékaře a provozu lékárny a v patře vznikl cvičební sál s příslušenstvím, kterým rozšířil Klub Švestka své možnosti. Stavební akce mohla v takovém rozsahu proběhnout na základě dotace OPŽP, finančního příspěvku a půjčky MHMP a spoluúčasti MČ Praha – Sliveneč. Stavbu



Cvičební sál (bývalá školka)

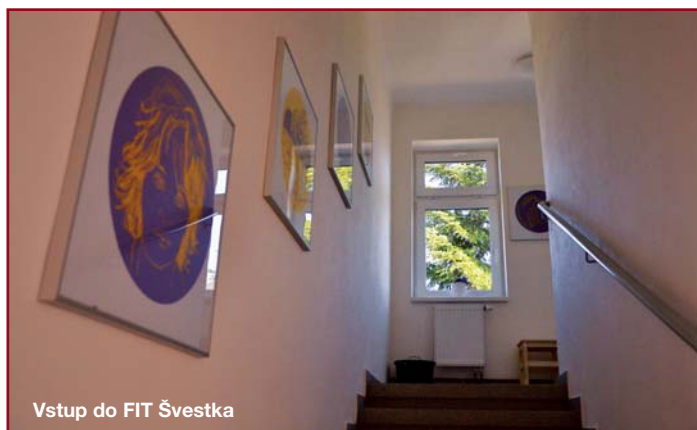

Vstup do FIT Švestka



Bezbariérový vstup do budoucí ordinace a lékárny



Úprava zahrady

## ■ Dopravní komise

Dopravní komise na svém zasedání v červnu projednávala Aktualizaci dokumentace pro územní řízení situace ul. Ke Smíchovu – západní část. Komise se shodla, že je v této oblasti nutné přijmout opatření ke zklidnění dopravy, vozidla pravděpodobně nedodrží rychlost a na některých přechodech jsou špatné rozhledové podmínky. Komise doporučuje doplnit stávající přechody pro chodce zpomalovacími pásy, přesnější

vyznačení parkovacích míst na parkovišti před jídelnou, úpravu křižovatky Ke Smíchovu x K Lochkovu a navrhuje do studie zahrnout úpravu křižovatky K Lochkovu x Do Chuchle. Dále komise projednávala záměr místních veřejných komunikací za Habeší s Pražským okruhem a některé další podněty, např. osazení zrcadel v nepřehledných křižovatkách a snížení rychlosti v ulici V Lípkách.

Celý zápis z jednání komise naleznete na webových stránkách úřadu.

## ■ Komunitní plánování na téma „Rekonstrukce ulice U Náhonu“

Dne 25. května se uskutečnilo letošní druhé komunitní plánování s občany, tentokrát na aktuální téma připravované rekonstrukce komunikace U Náhonu v Holyni. Povrch komunikace je v hodně špatném stavu. Vybuduje se také nová dešťová kanalizace, jejíž nedostatečná kapacita je velkým problémem pro občany v období dešťů. Na setkání byl pozván projektant celého díla pan Ing. Hynek Seiner. Projektant představil celý projekt, okomentoval jednotlivé části a detaily plánované rekonstrukce. Zejména se jednalo o chodníky, vjezdy a silniční zeleň. Dotazy občanů se týkaly zejména možnosti parkování, řešení odvodnění komunikace. Občané upozorňovali na velký problém přivalových dešťů, kdy stávající kanalizace nestačí pobírat množství vody a dochází k zaplavování zahrad a sklepů. K navrhovanému zpomalovacímu prahu v horní části komunikace vyjádřili občané obavy, zda nebude překážkou při sněhu a náledí. Občané odmítají budování pravého chodníku ve směru od ulice Barrandovská. Další připomínky se týkaly stanoviště tříděného odpadu, bylo dohodnuto, že bude do projektu zapracované v místě napojení pěší



komunikace nad zpomalovacím prahem. Je předpoklad, že nové horské vpusti nad otočkou MHD budou dostatečné pro pobránění vody z polí nad Holyní.

## ■ Komunikace K Holyni

Po dokončení rekonstrukce vodovodního řádu, která vyvrcholila plánovaným přepojením okolních rodinných domů 2. 7. 2015, se po prodlouženém víkendu začne pracovat na nové komunikaci. Do této



doby alespoň částečně průjezdná ulice bude rozdělena na tři díly. Jednotlivé části budou v době výstavby neprůjezdné, protože terén se bude snižovat o zhruba tři čtvrtě metru. Osadí se obrubníky a mezi nimi se zde nově začnou pokládat jednotlivé skladebné vrstvy dle projektu. Podél jednotlivých pozemků se z obou stran bude budovat chodník. Místa budou odstavňová stání a někde budou osazeny zelené pásy. Celá ulice by měla být dokončena do poloviny října.

## ■ Stanoviště tříděných odpadů

V posledních měsících se množí oprávněné stížnosti na nedostatečnou kapacitu kontejnerů na tříděný odpad. Je to způsobeno zřejmě nárůstem osidlování lokalit nové výstavby na Řepkovém poli a v Mramorci a pravděpodobně i důslednějším přístupem občanů ke zpracovávání druhotných surovin. Nejhorší situace je po víkendu, to jsou prakticky všechna stanoviště přeplněná. Z informace svozové společnosti víme, že stejná situace je ve všech městských částech Prahy stejná. V současné době projednáváme s MHMP možnosti navýšení počtu stanovišť tříděných odpadů nebo zvýšení četnosti vývozu.

Stránku připravil Jiří Urválek a Ing. Šárka Musilová ■

## Upozornění dopravní komise MČ Praha-Slivenec:

Omezení v dopravě v oblasti Strahovského tunelu. Info na <http://www.tunelblanka.cz/aktualni-vyvoj-stav.php>

inzerce

**GARBINE s.r.o.**  
**ODVOZ a LIKVIDACE**  
**ODPADNÍCH VOD**  
**a FEKÁLIÍ**

MAN 9,5m<sup>3</sup> silniční • MAN 5m<sup>3</sup> terénní 4x4  
**AUTODOPRAVA - KONTEJNERY**  
LIKVIDACE STAVEBNÍHO ODPADU,  
DOPRAVA STAVEBNÍHO MATERIÁLU  
ZEMNÍ PRÁCE BAGREM  
CAT 428C, CAT 302.5C, CAT 242B

Objednávky Po - Pá: 6,30 hod. - 15,00 hod.  
☎ 606 50 80 15, 736 218 318, 257 911 732  
[www.garbine.cz](http://www.garbine.cz) • e-mail: [garbine@seznam.cz](mailto:garbine@seznam.cz)

## ■ Městská policie radí a informuje

Jako Váš strážník se na vás obracím s několika problémy, se kterými se setkávám při každodenní práci ve vaší lokalitě.

**Doprava.** Všichni jste zaznamenali mnoho stavebních akcí, které se v současnosti realizují, a které větší či menší měrou omezují provoz vozidel a pohyb chodců. Největší omezení představuje rekonstrukce komunikace K Holyni, která ztrpčuje život nejen občanům v této ulici, ale i rodičům dovážející své ratolesti do mateřské školy. Protože jedinou příjezdovou ulicí je ulice U Sportoviště, je třeba se chovat mimořádně ohleduplně, a to jak ze strany řidičů, tak ze strany chodců. Dalším významným problémem je rekonstrukce parku a parkoviště v centru Slivence. Chápu, že se chytáte za hlavu, kde máte zaparkovat, když vezete dítě do školy, ale musíte respektovat dopravní omezení způsobené stavebními pracemi. Určitě je pro vaše děti bezpečnější dojíždět raději delší kus pěšky do školy než pobíhat

ve vozovce mimo přechod tam, kde je zrovna vysadíte. To nemluvím o zastavení v závalu zastávky autobusu v protisměru a nechat děti vystupovat směrem do vozovky plné aut! Nejen, že tím porušujete zákon, ale ohrožujete své vlastní děti. Odstrašující případ je řidič stříbrného Mercedesu Vito, který předjíždí kolonu stojících vozidel před přechodem. Zkušený řidič ví, že stojící vozidla před přechodem dávají přednost chodcům. Jen řidič hlupák si dovolí v těchto místech bezohledně předjíždět.

**Sprejerství.** Všimli jste si, jak nám tento nešvar v poslední době bují? Neustále se ničí zastávka Opálová, U Křížku, nově již byla poničena zastávka Slivenec. Odstraňování graffiti je nákladná záležitost, představte si, že příště může být cílem váš majetek. Pokud někdo narazíte na sprejery, volejte ihned Policii ČR nebo Městskou policii.

Str. Božek ■

## ■ Vyhláška – ANO ČI NE? Provoz hlučných strojů

Vážení občané, v poslední době si někteří z vás stěžují, že je ruší víkendový provoz hlučných strojů (sekaček, cirkulárek a podobně); požadují přijetí vyhlášky, které by tento hluk omezilo či eliminovalo. Vyhlášku by muselo přijmout Hlavní město Praha. Jako radní hlavního města se mohu pokusit o přijetí této vyhlášky. Reálné je omezit hluk o nedělích a svátcích. Nicméně potřebovala bych vědět, zda je o tuto vyhlášku opravdu zájem, neboť bude nás všechny dosti značně omezovat. Prosím proto o sdělení, zda o ni máte zájem. A apeluji na všechny, aby se chovali ohleduplně a o víkendech, hlavně o nedělích a svátcích, nerušili své okolí. Děkuji. **Jana Plamínková ■**

## ■ Archeologický průzkum v areálu školy

Po skončení školní docházky byl na místě školkového parkoviště zahájen archeologický průzkum pro výstavbu tělocvičny. Mnozí z vás jistě namítnou, že se mohlo počkat až po skončení provozu mateřské školy v polovině července, ale honí nás termíny. Abychom mohli v letošním roce udělat spodní stavbu tělocvičny, je třeba mít již začátkem září volné staveniště. Po zkušenostech z výstavby mateřské školy víme, že i pod tělocvičnou bude značné množství historických nálezů. Bohužel ze zákona nejenom, že musíte archeologům výzkum umožnit, ale ještě ho stavebník musí financovat. Doufejme, že vše půjde podle plánu a koncem srpna již bude vše nalezeno a roztříděno. **mus ■**

## ■ Ztrácí váš smrk jehličí?

Poškození je jednoznačně způsobené sáním mšice smrkové (*Liosomaphis abietinum*), která se letos na mnoha místech v Čechách silně přemnožila. Jde o drobnou zelenavou mšici, jejíž larvy sají v koloniích na starších jehlicích (zhruba od počátku dubna) a při silném výskytu zapříčiňují jejich odumírání a opad. V současnosti jejich sání, resp. škodlivé působení, končí (či již skončilo), proto postřik proti nim v tuto dobu již nemá smysl. Následující měsíce ukáží, zda v případech velmi silného poškození stromy ztrátu jehličí překonají. A to je ve většině případů pravděpodobné (záleží bude přitom i na charakteru letního období). Zatím však rozhodně není nutné jejich „preventivní kácení“, jak se bohužel již někde děje. Pokud některé stromy poškození nepřekonají a uschnou, lze je pokácet v podzimním období. Nicméně naděje, že napadené stromy poškození překonají, rozhodně existuje. Podrobnější informace, jak pečovat o poškozené stromy, se pokusíme získat pro naše webové stránky. Minimálně se doporučuje zvýšit vyrovnávací závlahu pro zlepšení vitality stromů. **J.Urválek ■**



## ■ Otázky a odpovědi

**Proč jste rozkopali celý Slivenec? V centru se vůbec nedá chodit, a stavební firma tu skoro vůbec není, nemůžete si vybrat někoho jiného?**

Dostali jsme dotaci na rekonstrukci centra z končícího Operačního programu Praha – Konkurenceschopnost. Stavební firma Gardenline získala zakázku na centrum poté, co původní dodavatel zakázku odřekl. Měli ale v tu dobu již nasmlouvanou jinou práci, kterou museli dokončit. A navíc celý prostor získali k dispozici až po Sliveneckých letnicích. Nyní již firma pracuje naplno a velmi intenzivně. Kromě toho probíhá rekonstrukce ulice K Holyni, za což jsem opravdu ráda, protože tato ulice byla už v kritickém stavu. Prosím, zkusme to vydržet, výsledkem bude pěkné centrum a nová ulice, určitě to bude stát za příkoří, které musíme snášet v době stavby.

**Proč jste pokáceli stromy u Zelené kavárny?**

Postupujeme podle projektu ateliéru Projektil. V parku zůstalo velké množství dalších stromů. Co se mi ale opravdu nelíbí, je to, že lípa a kaštan na jižní hrázi rybníka mají už dva měsíce odkopané a obnažené kořeny. Obávám se, aby to stromy do budoucna nepoškodilo...

**Proč jste vykáceli zlaté deště u bývalé školky?**

Abychom mohli mít lékárnu a lékaře a v patře cvičební sál, potřebujeme celkem osm parkovacích míst. Dvě budou před budovou (tam, co jsou teď, ale jedno bude pro invalidy), jedno naproti v ulici a pět na severní straně domu. Parkovacím místům bohužel musela ustoupit zeleň. Jde o požadavek odboru dopravy a stavebního odboru Prahy 5.

**Proč jste investovali peníze do šaten u fotbalového hřiště a nikoli do víceúčelového hřiště, které v areálu už několik let zarůstá plevelem?**

Protože na zateplení a nové vytápění šaten pomocí tepelného čerpadla jsme sehnali dotaci z Operačního programu Životní prostředí. Fotbalisti už nechtěli dál vytápět šatny drahým koksem a chtěli přejít na tepelné čerpadlo. Velkým problémem byly i stále se objevující plísňe, hlavně v bytě správce. Objednali jsme proto audit, který ukázal, že naprosto nejdříve je nutné snížit obří tepelné ztráty budovy jejím pořádným zateplením. Podařilo se nám sehnat zmíněnou dotaci z OPŽP, takže šatny dostaly nový „kožich“ a nové vytápění. Bohužel už nezbyly peníze na další věci, které bychom rádi udělali, např. na nové podlahy. Na hřiště jsme zatím žádnou dotaci nesehnali, ale nevzdáváme se. **Jana Plamínková ■**



## Metropolitní plán: Sliveneč konzultoval podněty k jednotlivým lokalitám

Příprava nového Metropolitního (územního) plánu postoupila do další fáze. Zástupci Prahy-Slivence probírali na schůzce s Institutem plánování a rozvoje hl. m. Prahy (IPR) charakter území. Diskutovalo se také o dopravní infrastruktuře a možnosti doplnění občanské vybavenosti.

Cílem je, aby pak zpracovatelé plánu měli všechny informace pro nastavení vhodného způsobu regulace. „Velice si ceníme zpětné vazby od zástupců městských částí. Drtivá většina z nich nám totiž řekla, že pro ně byly konzultace velmi užitečné,“ uvádí ředitel IPR Petr Hlaváček.

Jedním z hlavních témat konzultace byl charakter městské části Praha-Sliveneč. Dosavadní územní plán totiž rozdílný charakter jednotlivých území nepopisoval a k vilovým čtvrtím přistupoval stejně jako například k sídlištím. Vznikající nový územní plán ale připraví regulativy na míru každé lokalitě. Díky tomu dokáže zamezit dosavadní časté praxi, kdy mezi rodinnými domky najednou vyroste třeba pětipatrová bytovka.

Dále se probíraly plochy pro rozvoj. V předchozích územně plánovacích dokumentacích jich bylo vymezeno velké množství, především se jednalo o plochu propojující Sliveneč s Habeší. Městská část v průběhu jednání rozvojové území znovu potvrdila, požadovala však, že by na části území mohl vzniknout lineární park. IPR v tomto kontextu zdůraznil, že v případě výstavby je nutné vybudovat dostatečnou kapacitu občanské vybavenosti (zdravotnictví, obchodů, škol apod.), parků a příjemných ulic.



Starostka J. Plamínková na schůzce s IPR

Důležitou součástí vznikajícího Metropolitního plánu je vymezení ulic, náměstí a parků. Z konzultace vzešla potřeba doplnit stávající síť o několik dalších důležitých propojení. Městská část upozornila i na nedostatečné napojení se sousední městskou částí do Pražské čtvrti, vhodné je přemostění ulice K Barrandovu pěší lávkou. Problémem je pro Sliveneč i hluk z rozvodny na hranici s Řeporyjemi, zástupci usilují o zalesnění území západně od okruhu tak, aby byla ochráněna nová i stávající zástavba obce Sliveneč.

Mgr. David Hájek (IPR Praha) ■

## Upozornění pro majitele pozemků

Upozorňuji všechny majitele pozemků mimo intravilán obce (v tzv. rozvojových zónách), že zákon č. 183/2006 Sb. (stavební zákon) ve znění novely z roku 2012 podle § 102 stanoví, že nový územní plán může změnit využití ploch, tedy že plochy vymezené pro zástavbu ve starém územním plánu nemusí být automaticky překlopeny do ploch pro zástavbu v novém územním plánu. Náhrada vlastníkovi přitom nenáleží, pokud tam měl možnost stavět déle než 5 let a nestavěl. Reálně se to u nás týká především velkého rozvojového území západně od ulice K Váze, kde je možnost stavět už od roku 2000, tedy 15 let, a nic se tam nestaví. Tvůrci územního plánu mají totiž za to, že v takovém případě z různých důvodů není v daném místě o výstavbu zájem. Vzhledem k tomu, že Metropolitní plán chce posilovat zástavbu především v širším centru a tzv. suburbanizace, tedy rozlézání města do krajiny, by se mělo co nejvíce omezit, nelze vyloučit, že některé plochy určené k zástavbě budou skutečně v novém územním plánu redukovány.

Jana Plamínková ■

## Rozptylová loučka

je pietní místo určené k rozptýlení popela zemřelého člověka. Rozptylová loučka je také od roku 2011 součástí hřbitova v Praze-Slivenci, Višňovka.

Toto místo si pozůstalí zvolí k poslednímu rozloučení se zemřelým a k obřadu rozptýlení. Nejčastěji bývá rozptyl proveden na přání zemřelého, vyslovené za jeho života.

Rozptyl se provádí v období **květen – říjen**, obvykle ve středu, a to na objednávku, kterou sepíše rodinný příslušník (nebo jiný žadatel) u pí Růžičkové na úřadě v Praze-Slivenci, K Lochkovu 6/2, tel: 251818044, e-mail: ruzickova@praha-sliveneč.cz.

Cena rozptylu je **1500,- Kč za rozptyl jedné urny**, částka se uhradí na základě objednávky před obřadem v pokladně úřadu.

Provoz rozptylové loučky

1. Rozptyl zpopelněných ostatků se provádí na veřejném pohřebišti v Praze-Slivenci ve Višňovce na místě předem k tomuto účelu určeném.
2. Rozptyl zpopelněných ostatků může provádět pouze provozovatel veřejného pohřebiště, jiná osoba jen s jeho souhlasem.
3. Rozptyly zpopelněných ostatků zajišťuje pro provozovatele veřejného pohřebiště na základě mandátní smlouvy Pohřební ústav HMP, IČO: 45245819- p. Petr Šetele.
4. Rozptyl zpopelněných ostatků lze provést na přání projevem objednatelem po předložení dokladu o zpopelnění, případně po předložení potvrzení o vyjmutí urny z hrobu, potvrzené provozovatelem veřejného pohřebiště (v případě, kdy se např. ruší hrobové místo) a po uhrazení poplatku správci pohřebiště.
5. Urny se zpopelněnými ostatky určené k rozptylu se předávají po předchozí domluvě na úřad nebo přímo na hřbitově pracovníkovi Pohřebního ústavu nebo urnu po předchozí domluvě a poplatku 200,- Kč vyzvedne pracovník Pohřebního ústavu v krematoriu, na základě dokladu o zpopelnění.
6. Provozní doba rozptylové loučky (rozptyly zpopelněných ostatků s účastí

objednatele) je: - pouze v měsících **květen až říjen**

7. Termín a čas rozptylu se sjednává osobně na úřadu MČ Praha-Sliveneč u pí Růžičkové.
8. Rozptyl se neprovádí v období listopad - duben.
9. Rozptyl se provádí bez účasti objednatele, ale i s účastí objednatele.
10. Rozptyl zpopelněných ostatků se provádí rozsypáním popela na zem, a to na konkrétním místě na rozptylové loučce na ploše cca 1m<sup>2</sup>.
11. Místa rozptylů nejsou zjevně označena.
12. Vstup na rozptylovou loučku je pro veřejnost zakázán.
13. Věnce a kytice (bez nádob na vodu) lze umísťovat jen na plochy, které jsou na rozptylové loučce k tomuto účelu vyhrazené. Provozovatel veřejného pohřebiště je oprávněn zvadlé nebo jinak znehodnocené květinové dary příp. jiné předměty z těchto míst odstranit.
14. Na rozptylové loučce je dovoleno rozsvěcovat svíčky jenom na vyhrazených plochách.
15. Dozor nad pořádkem na rozptylové loučce provádí provozovatel veřejného pohřebiště.
16. Správce pohřebiště vede evidenci související s provozováním rozptylů.

Bohdana Růžičková ■



**Škola v přírodě** Poslední květnový týden se žáci 2., 3. A a 5. třídy se svými třídními učitelkami a vychovatelkami zúčastnili školy v přírodě v areálu letního tábora v obci Ferdinandov u města Hejnice v Jizerských horách. V okolí malebné vesničky je téměř panenská příroda plná listnatých lesů, luk a skal, která je ideální pro vycházky a výlety a květen zde prý patří mezi nejkrásnější měsíc v roce. Mezi zajímavosti patří arboretum původních i exotických dřevin a pamětní deska na jednom z domů upozorňuje, že na tomto místě byl naposledy viděn fiktivní český génius Jára Cimrman. Děti byly rozděleny do osmi družstev – zemí, které si vybraly již v Praze – a soutěžily mezi sebou v disciplínách netradiční „Olympiády Ferdinandov 2015“. Nechyběl olympijský slib, olympijský oheň, dětmi vyrobené vlajky a týmové pokřiky, kterými všechny sportovní, vědomostní i zábavné soutěže děti zahajovaly. Všichni jsme si školu v přírodě užili a ani chladné počasí nám radost nezkažilo. Těšíme se na příští ŠVP!

*Daniela Štolová – třídní učitelka 3. A*



## Výlet na Český Šternberk

Hrady a zámky jsou fenoménem, který láká k návštěvám nejen dospělé, ale i děti. Podlehli mu i žáci 6., 7. a 8. třídy, když se společně se svými učitelkami vypravili 10. 6. 2015 jen pár kilometrů za Prahu na školní výlet. Český Šternberk stojí na kopci a byl odtud nádherný výhled do krajiny. Také prostory hradu byly neskutečné, chvílemi jsme si připadali jako v pohádkovém zámku, velké množství obrazů, porcelánu, starého nábytku – to vše na nás dýchalo staletou historií. Pár drobností na památku, několik fotografií z nádvoří a hurá krátkou procházkou ještě do staré hladomorny! Celý výlet jsme pak završili návštěvou místního Parkhotelu – na děti zde čekala lekce společenského chování a stolování spojená s obědem. Do restaurace se nedostal nikdo, kdo nechtěl přistoupit na pravidla slušného chování a „dvorní“ etikety, tedy že pánové nabídnou rámě dámě. To bylo



ale pozdvižení! Nakonec se podařilo a zasedli jsme všichni ke stolům. U stolu bylo nutné dodržovat pravidla stolování a chování. Jeden by nevěřil, čemu všemu se dá při takové lekci přiučit, ať jste mladí, nebo staří. A tak jen doufám, že alespoň něco z těchto zásad stolování v hlavičkách dětí zůstane. Na zpáteční cestě jsme se ještě zastavili na zámku Jemniště, ale tady bylo jen malé osvěžení v podobě zmrzliny, odpočínutí, prohlídka nádherného parku před zámkem a zase honem zpátky domů.

*Lenka Jáchymová, třídní učitelka 7. třídy, (redakčně zkráceno)*

## Můžeme se pochlubit

Za poslední měsíce se slivenecká škola může pochlubit i mnoha skvělými úspěchy na poli vzdělávacího zápolení, jako jsou různé vědomostní soutěže a celorepubliková testování. Z těch nejvýznamnějších jsou to:

**Labýrint věd(ění), univerzita prvního věku** – úspěšná účast školy  
**Krajské kolo v soutěži MŠMT Matematický klokan** – 1. místo Veroniky Nejedlé, 3. třída

**SCIO testování Stonožka** – nejlepší výsledek v Praze v testování matematiky pro páté třídy – Václav Svoboda

**Genius Logicus**

Školou bylo přihlášeno 7 žáků, z toho 100% dosáhl: Kryštof Daněk, 4. třída, Václav Linha, 5. třída, Adriana Ptáčková, 4. třída, Erik Rozkovec, 5. třída, Václav Svoboda, 5. třída

Soukromě byli do soutěže a zlatý certifikát získali i Adam Martin Rek, 4. třída a Lukáš Dominik Rek, 1. třída

Všem žákům nejen blahopřejeme, ale i děkujeme za vzornou reprezentaci školy.  
*Ivana Rosová, ředitelka školy*

## Zahraníční výjezd do Německa

Ve dnech 3. až 4. května 2015 se skupina 10 vybraných žáků 5. a 6. třídy zúčastnila mezinárodního projektu Čeští a němečtí vězni v koncentračním táboru Sachsenhausen. V Německu naše žáky čekal bohatý program. První den byli přijati na Velvyslanectví ČR v Berlíně, které výše uvedený projekt podporuje, dále v Berlíně navštívili některé památky (Pomník zavražděným evropským Židům, Berlínskou zeď, Brandenburskou bránu, třídu Unter den Linden s Berlínským dómem v pozadí) a prohlédli si Ostrov muzeí (od roku 1999 na seznamu světového kulturního dědictví UNESCO), na němž je pět světově významných muzeí. Druhý den žáci zpracovávali ve vzdělávacím centru památníku projekty na téma koncentrační tábor Sachsenhausen, Josef Čapek, Antonín Zápotocký atd. Zpracované projekty veřejně prezentovali. Zároveň žáci vystupovali v památníku jako průvodci a v místním archivu se seznámili s dobovými dokumenty. Německá strana práci našich žáků ocenila jako vynikající a na základě výsledků jsou žáci pozváni v lednu příští roku do parlamentního domu v Berlíně, aby zde prezentovali svoji práci.

Své zážitky ze zahraničního pobytu však žáci prezentovali již po návratu

do ČR, a to na konferenci ve Volarech s názvem Multikulturní výchova v praxi. Za zmínku stojí i to, že slivenecká škola je druhá škola z ČR, která se tohoto projektu zúčastnila.

*Petra Levá, garant projektu (redakčně zkráceno)*



## ■ Zájezd do Polska

Žáci pátého až osmého ročníku se 14. a 15.

května 2015 zúčastnili zájezdu do Polska.

První zastávkou na naší cestě bylo krásné historické město Krakov. V Krakově nám bohužel neprálo počasí. Procházkou podél Wisly jsme došli až k Wavelu, což je komplex historických budov na návrší nad Wislou a za vydatného deště jsme se přesunuli na hlavní náměstí – Rynek Glówny, jedno z největších náměstí v Evropě. Další zastávkou na naší cestě byly světoznámé solné doly Vělička, které se nachází pod městem Vělička v blízkém okolí Krakova. Důl bývá někdy nazývá polskou solnou katedrálou. Je 327 m hluboký, celková délka chodeb dosahuje až 300 km. My jsme si prošli trasu 3,5 km. Nejdříve jsme ovšem museli sestoupat po 380 schodech a dostat se 64 m pod povrch. V průběhu naší cesty jsme měli možnost vidět historické i mýtické postavy vytvořené z kamenné soli a byli jsme nadšeni z klenutých síní, malých jezírek i většího jezera. Velmi na nás zapůsobila největší kaple sv. Kingy, která pojme až 500 návštěvníků. Ve Věličce je dokonce dovoleno zkusit samotnou sůl ochutnat. A tak

to mnoho z nás vyzkoušelo. Část prohlídkové trasy je věnována historii těžby soli. Názorně jsme si zde mohli představit, jak byla práce v dole těžká nejen pro horníky, ale i pro koně, kteří zde pomáhali. Zpátky na povrch jsme se dostali rychlou jízdou výtahem.

Plní dojmů jsme dojezdili do hotelu. Ráno nás čekala poslední zastávka na našem putování Polskem, koncentrační tábor Osvětim. Žáci se tam dozvěděli mnoho informací o nelidském životě v táboře. Prošli jsme si celý tábor Osvětim a společně jsme se poklonili památce obětí na pietním místě.

Navštívili jsme i tábor Osvětim – Březinka, který nás šokoval svou rozlehlostí. Vystoupili jsme na strážní věž, kde se nám naskytl pohled na celý areál. Každý z nás si z návštěvy Osvětimi odnášel silné pocity a myšlenky. Takové činy nesmí být zapomenuty a nesmí se již opakovat!

Navzdory tragédii, která se v Osvětimi stala, opouštěli jsme Polsko s radostí, obohaceni o spoustu nových a zajímavých poznatků a pocitů. Zpět do Slivence jsme se vrátili kolem 21. hodiny večerní.

*Martina Nezbedová, třídní učitelka 8. třídy (redakčně zkráceno) ■*

## ■ Projekt EDISON

V loňském roce si slivenecká škola poprvé vyzkoušela mezinárodní projekt Edison - Education. Drive. Internacionality. Students. Opportunity. Network.

Měl obrovský úspěch nejen u žáků, ale ocenili ho i mnozí rodiče. Letos tento projekt probíhal v týdnu od neděle 17. 5. do neděle 24. 5. 2015. V těchto dnech se žáci interaktivní metodou po celý týden dozvídali zajímavosti ze 6 zemí, které představovalo šest studentů vysokoškolařů ze zemí: Indie, Černá Hora, Singapur, Čína, Hong Kong a Francie. Témata byla každý den jiná. V pondělí něco o zemi (zeměpisná poloha, obyvatelstvo...), v úterý významné osobnosti (věda, kultura, sport, politika...), ve středu sportovní a volnočasové

aktivity, ve čtvrtek gastronomie a v pátek jsme se slavnostně rozloučili. To vše v angličtině. Atmosféra byla úžasná po celou dobu projektu a ohlasy u dětí nadšené. Vše by ale bylo ohroženo bez významné pomoci rodičů. Děkujeme všem, kteří finančně přispěli na projekt (viz sponzorské dary) a hlavně děkujeme šesti rodinám, které studenty ubytovaly ve svých domovech.

Poděkování patří: rodině Haškových, Pilmajerových, Ptáčkových, Semrádových, Svobodových, Vocílkových, přes víkend i rodině manželů Matulových.

*Ivana Rosová, ředitelka školy ■*

### A ještě jednou EDISON

Šest zahraničních studentů celý týden trávilo čas se žáky naší školy. Hry, prezentace, interaktivní formy výuky, workshopy, diskuse, to vše probíhalo v anglickém jazyce, upraveno podle věku žáků. Studenti hojně využili možnosti pohovořit s někým, kdo pochází ze zcela odlišné kultury a náboženského vyznání. Projekt Edison učí žáky toleranci k odlišnému způsobu života cizích národů. Je to důležité zvláště v dnešní době, kdy slyšíme zprávy o rasové nebo náboženské nesnášenlivosti takřka každý den. K nemalé radosti (nejen vyučujících angličtiny), si žáci na vlastní kůži vyzkoušeli, že znalost cizího jazyka je opravdu bránou k novému poznání a rozšíření obzorů, která je v dnešní době naprostou nutností.

Angličtinu si v tomto týdnu procvičili až do morku kosti nejen tlumočníci (učitelé A), ale všichni žáci, kteří s postupem času ztráceli ostych a mluvili a mluvili. Za tuto nevšední příležitost se chtěly děti našim hostům odměnit,

a tak jsme jim na rozloučenou připravili překvapení v podobě rozlučkové „party“ plné tance, zpěvu a typických českých potravin. Celá akce se opravdu povedla. Kromě angličtiny, zeměpisu, dějepisu a pohybu, si někteří žáci ověřili i své organizační schopnosti. Vybraní žáci 8. třídy se aktivně zapojili a zvládli svou roli „spojek a hostesek“, výtečně a za to jim patří velký potlesk. Velké díky patří hlavně rodinám, které se celý týden (a někde i déle) staraly o své zahraniční přátele. Nutno podotknout, že to nebylo samozřejmostí. Pro studenty se během jejich 5. týdenního putování po základních školách v Praze a okolí, ne vždy školám podaří zařídit ubytování, a tak mnohdy studenti spí na ubytovnách. Doufáme tedy, že tuto zkušenost budeme mít možnost v příštích letech opakovat a zase něčemu novému a zajímavému naučit.

Díky Vám všem.

*Lucie Matulová, garant projektu (redakčně zkráceno) ■*



## ■ Obhajoby absolventských prací

Dne 11. 6. 2015 se v aule ZŠ a MŠ Praha - Slivenec konaly obhajoby absolventských prací žáků deváté třídy. Žákům byl nejprve přidělen lektor (učitel z 2. stupně). Na základě spolupráce žáků s lektory vznikly absolventské práce, které měly za úkol výrazným způsobem rozšířit a prohloubit znalosti žáka v daném tématu. Završením společného úsilí byly žákovské prezentace absolventských prací před zraky vyučujících, spolužáků a rodičů. Obhajoby se některým žákům velmi vydařily, za všechny je třeba jmenovat práce od Terezy Morávkové „Fantazie“ (4. místo), Valerie Zemanové „Platební karty“ (3. místo) a Kateřiny Slavíkové „Děti z dětských domovů“ (2. místo). S velikým náskokem zvítězila absolventská práce od Michaely Sochové (1. místo), která pojednávala o vývoji vztahu mezi člověkem a zvířetem. Tato práce jednoznačně překročila úroveň základní školy, doložila tak skutečný zájem o danou problematiku, umění zacházet s informací i vyzrálost autorky. První tři práce byly odměněny diplomem. Michaela Sochová, vzhledem k výše popsaným důvodům, dostala k diplomu také knihu s věnováním. Jmenovaným žákyním naší školy gratulujeme a přejme mnoho úspěchů ve studiu na středních školách.

*Jiří Havelka – koordinátor absolventských prací ■*



## ■ Absolventský ples

V loňském školním roce si slivenecká škola poprvé vyzkoušela obzvlášť slavnostní rozloučení s absolventy, a to rovnou tancem a šerpováním na absolventském plese. Akce se moc líbila a určitě se i hodí k pojetí komunitní školy. Všichni hezky pohromadě se s žáky rozloučit. Rodiče, učitelé, mladší žáci (osmáci) a zástupci zřizovatele. Proto i letos škola dne 17. června absolventský ples pro žáky 9. třídy zopakovala. Všichni zúčastnění přišli ve slavnostních šatech, smutní i šťastní z toho, co je čeká. Nejprve měla proslov třídní paní učitelka Lucie Matulová. Poté dva moderátoři – paní učitelka Levá a úspěšný žák páté třídy Vašík Svoboda - seznámili hosty s programem večera a uvedli absolventy na pódium.

Následovalo ocenění nejlepších absolventských prací, které okomentoval garant projektu, pan učitel Havelka. Tři nejlepší práce byly oceněny diplomem.

Paní učitelka Daniela Štolová, výchovná poradkyně, spolu s paní učitelkou třídní potom představovaly jednotlivé žáky a sdělovaly přítomným, kam byli žáci přijati k dalšímu vzdělávání. Většinou to byly odborné střední školy, jako střední zdravotnická škola, obchodní akademie, průmyslová škola elektrotechnická, ale také gymnázia. Nechyběla ani atraktivní řemesla, jako je truhlář, automechanik, protože „řemeslo má zlaté dno“. Prostě, naši žáci byli úspěšní.

Poté nastalo slavnostní šerpování a gratulace od ředitelky slivenecké školy Ivany Rosové, paní starostky Jany Plamínkové a třídní učitelky Lucie Matulové, která rozdávala žákům květiny. Paní starostka i paní ředitelka potom měly proslov a následovalo pěvecké vystoupení žáků devátého ročníku. Bylo velmi emotivní, neboť po zpěvu následovala prezentace fotografií této třídy od jejich prvopočátků až po konec devátého ročníku. Zde

bylo jasně vidět, jak z malých dětí najednou vyrostli velké slečny a mladí urostlí muži. Tuto prezentaci v Power Pointu si žáci dělali sami.

Po krátké přestávce následovala další část večera – opravdový ples. Zahájily jej předtančením děti z prvního stupně, které chodí do taneční přípravy při slivenecké škole. Ty si pro nás společně s paní zástupkyní Vladimírou Šimáčkovou připravili velmi procítěný tanec waltz na píseň Tři oříšky pro Popelku a vyprovokovaly ostatní k tanci svým jivem.

Následovalo sólo pro absolventy s rodiči – blues a potom klasické a převážně latinsko-americké tance. Tančili všichni. Rodiče, žáci i učitelé. Během plesu vystoupil i profesionální taneční pár – Michal Mládek (učí na naší škole tělesnou výchovu) a Tereza Šimáčková.

Druhá část plesu již byla ve znamení diska, kterou profesionálním způsobem zajistil tatínek jedné absolventky, pan Frolík. Děkujeme, protože to bylo teprve taneční hemžení! Ukončilo ho až ředitelčino rozloučení do mikrofonu po desáté hodině.

Byl to opravdový ples se slavnostním programem. Poděkování patří i cateringové společnosti Selanka za výborné občerstvení.

*Ivana Rosová ■*



## ■ Další školní rok v MŠ je za námi

Je tu opět červen a s ním konec školního roku i u nás, v mateřské škole. Celý rok utekl jako voda. V září nastoupí nové děti, hned jsou vánoční svátky, ani se neotočíte a jsou Velikonoce, otočíte se dvakrát a loučíme se s nejstaršími dětmi, které odcházejí do školy (článek o této akci máme zvlášť). Během celého školního roku jsme podnikali různé akce, výlety (Mirákulum, Prokopské údolí, Chuchelský háj, procházky Prahou), návštěvu divadla Spejbla a Hurvínka, divadla jezdila přímo k nám (divadlo Glanc, Jiří Bílý, Neklid), navštívilo nás i mobilní planetárium, po celý rok probíhala u předškoláků výuka anglického jazyka. Odpolední kroužky byly také naplněné a bylo z čeho vybírat. Zkrátka, děti se u nás nenudí. Asi největší chloubou je naše zahrada. Nikdo na začátku školního roku nečekal, že budeme mít něco tak nádherného. Celá zahrada v přírodním stylu, proutěné iglů nám pomalu zarůstá, indiánská teepee jsou neustále

plná dětí, kládová i kulatá houpačka houpají, v obřích hnízdech si děti hrají na ptačí rodinky, k pískovišti asi nemusíme nic dodávat a vodní svět, to si asi umíte představit, co s dětmi udělá. Děti jsou nadšené vším. Nedá se říci, že by si někde hrály raději a někde méně. Za celou dobu ještě ani nestihly prozkoumat všechna zákoutí, která zde máme. Stávají se z nás i pěstitelé. Zatím jenom provádíme pokusy, ale vše se naučíme. Velký dík patří i rodičům, kteří se 10. 6. 2015 sešli, aby nám pomohli dokončit poslední věc, která nás trápila, a to vypletí a zatravnění našeho kopečku. Zasadili jsme i nové keře a vyčistili maliny. Nálada byla výborná. Závěrem bych ráda popřála nejen dětem, ale i všem rodičům krásné prožití společné dovolené s dětmi a budeme se na všechny těšit opět v září, kdy budeme i my odpočat.

*Jana Szilvásiová, vedoucí učitelka MŠ* ■

## ■ Zahradní slavnost mateřské školy s pasováním předškoláků

A je to zase tu... Rok se s rokem sešel a měli jsme tu další pasování předškoláků na školáky. Letos tento slavnostní den připadl na pátek 5. 6. 2015. Slavnost byla zahájena ve čtyři hodiny odpoledne vystoupeními jednotlivých tříd. Jako první vystoupily nejstarší děti z Krokodýlků, pak pokračovaly děti z Rybiček, Berušek a Lvičat za velké účasti a podpory rodičů, sourozenců, babiček, dědečků, strýčků a tetiček...Všechny děti si vysloužily ohromné ovace. Následně jsme se všichni přesunuli na zahradu mateřské školy neb nám tentokrát přálo počasí. Na zahradě už na děti čekala známá dvojice Vanda a Standa, kteří během písniček a soutěží pro všechny děti „prozkoušeli“ budoucí školáky, jak jsou na tom s počty, písmenky a jinými vědomostmi. Samozřejmě, že na jedničku, a tak jsme mohli začít pasovat. Letos bylo pasováno celkem 23 předškoláků. Po slavnostním přípitku pokračovala slavnost tancováním, zpíváním a soutěžením s Vandou a Standou. Věříme, že si všichni slavnost užili, zejména předškoláci, kterým přejeme hodně štěstí a úspěchu ve škole. Ještě připojujeme poděkování rodičům za pomoc s přípravou občerstvení. Přejeme všem krásné léto a v září na viděnou!

*Olga Nováková a Alena Koutníková, učitelky MŠ* ■



## ■ Hašler! Hašler! Hašler!

Malá divadelní společnost Kostým nás večer 19. 5. 2015 pobavila, poučila a dojmula. Písničky Karla Hašlera máme všichni hluboko pod kůží – důvěrně je známe, i když často ani nevíme, že autorem je právě pan Hašler. Autorkou hudebního projektu je paní Květa Drahoušková, hrál a zpíval Michal Boška, techniku obsluhoval Oldřich Kroupa.



Jednoduchá scéna: salon v pražském bytě, kabaret Lucerna a cela v koncentračním táboře Mauthausen - nám přiblížila život jednoho z největších českých písničkářů. Poslechli jsme si písničky našich rodičů – Po starých zámeckých schodech, Když muzika začne hrát, Když zhasne sál, Svoboda je svoboda, Čí je Praha? Naše!, Pětatřicátníci, Staré topoly, Vltavo, Vltavo a jiné. Na konci představení jsme si společně zazpívali jednu z nejkrásnějších: „Ta naše písnička česká“.



Společnost dostává možnost představit se divákům v Příbrami, v Praze, Březnici, Plzni, Vráži u Písku, Kamýku n. Vlt., Zbenicích aj. <http://www.divadlo-kostym.cz>

Irena Krejčová ■

## ■ Revoluce 1945 tady u nás

Pamětník Karel P. pochází ze Řeporyj u Prahy ze staré dělnické rodiny. „Řeporyje bývaly takovou noclehárnou Prahy, lidi odtamtud někdy jezdili pracovat: otec třeba do Hlubočep, matka na Smíchov ke Křížkům... Já měl zájmy jako každý jiný kluk - fotbal, sportovat, doma kozu, bydleli jsme na kraji Prokopského údolí pod krásnou skálou, Špíčka jsme jí říkali.“

Těsně před válkou se vyučil řemeslo, stal soustružníkem. Měl štěstí na přátele: V Řeporyjích, kde hrál fotbal, samí prima kluci, všichni starší. Postupně společně poznávali, že nejde o házenou – kolem nich začínalo zavírání, strejda, druhý, dvě tety... Měli štěstí, že to bylo před Heydrichiádou, nebyli pak přímo ve vyhlazovacím táboře. Na kluky to zapůsobilo, byli informováni, poslouchali Moskvu, Londýn.

V roce 1944 v říjnu kamarád Karlovi povídá, počkej na mě po práci. A půjčil mu ilegální Rudé právo, s nímž on běžel hned za kluky do Řeporyj. „V prosinci jsme se sešli na Smíchově na nábřeží, a tam došlo k napojení k ilegální organizaci KSC, kde jeho přítel pracoval.“ Karel stál sto metrů dál a hlídkoval. Dělal i spojku, přinášel pravidelně přes kamaráda Honzu letáky, Rudé právo...

Před koncem války dostal pokyn nechodit domů, začalo zatýkání mladých lidí. Ukrýval se pár dnů poblíž ve skalách, dokud nepřišel vzkaz – už může do práce, nic se neděje, nic nehrozí... Další úkol byl, že se mají soustředit na místo, kam anglická letadla shodí zbraně pro odbojové organizace. Nejdřív se všichni trochu báli, ale když ani druhou noc letadla nepřiletěla, akce byla zrušena.

„My věděli, že v Řeporyjích je německá vojenská posádka, v cihelně. Byli to vojáci staršího věku, Němci z Rakouska. Dostali jsme pokyny sestavit revoluční ilegální výbor, u Čumpelíků jsme přesvědčovali některé lidi do funkce.“

Čtvrtého května mi řekli, ať hlídám cihelnu, byla v dolíku a já měl zeshora sledovat aktivitu těchto vojáků. Začal pátý květen, měl jsem pohotovost, to už jsme byli skupina v ilegalitě, nejen komunisti, spolupracovali jsme všichni, tajilo se, kdo s kterými pracuje.“

Karla poslali na německou posádku, aby se vzdala – oni se ovšem, jako vojáci, hodlali vzdát pouze důstojníkově. Kluci šli tedy za nadporučíkem Vrbou, měl uniformu, vzdali se. Podmínka byla, že budou zajištěni, pak propuštění.

Zbraně převzali komplet, velel Krška, vojenský velitel, později se stal plukovníkem vnitřní. Bylo to organizované, proti podpisu. Tu noc střežil Karel u školy. Jeden Němec se pokoušel dostat ven, měl štěstí, že narazil na Standu. „Neozbrojený, střílet bylo proti mému přesvědčení, říkám halt, volal jsem zpátky, zesílili stráž.“ Druhý den ráno se muselo všechno zabezpečit, aby se Němci nedostali do Řeporyj, na západ. Vědělo se, že půjdou do Slivence a Prokopským údolím do Hlubočep, že se tam něco děje v tunelu. Standovi bylo 18 a půl roku. Šel se dvěma bratry, Honzou a Vaškem B. Prokopským údolím, od 6. až do 9. května několikrát odrazili pokusy o jízdu na motorce, viděli esesáky, poznali je podle černých uniforem a v postupu jim zabránili.

Konec války. Devátého přišel Karel domů, a vzbudil se až v deset ráno. „Byl jsem prý člen Revoluční gardy, jak jsem se nakonec dověděl. Nikdo se nás na nic neptal, věděli jsme, že musíme bojovat proti těm, co to všechno způsobili, a co by nás čekalo, kdyby vyhráli - chtěli jsme pomoci, byla to samozřejmost, cítili jsme tu potřebu jako Češi.“ Převáděli i odsunutí Němce od Slivence, na to nerad vzpomíná, ale Češi se k nim rozhodně chovali jako k normálními lidem, bylo jim jich spíš líto, neměli žádné problémy navzájem - to se vyhodnocovalo. Vojenské velení převzal úplně nadporučík Vrba, někdy sedmého či osmého se v Řeporyjích dověděl, že se tam německé jednotky dostanou. Vojáci se měli schovat na Kopaninu, starší občané dostali pokyn zůstat doma... Byl to planý poplach, ukázalo se, že jakékoli pokusy byly odraženy, Němci šli na Lahovice, kde povraždili ještě hodně lidí, a dál na Plzeň... Karel se to dověděl, až když se probudil... (Podle vyprávění pamětníka, který nechce být jmenován, zpracovala Jana Červenková.) ■

### MČ Praha – Slivenec hledá kronikáře.

Práce na smlouvu o provedení práce.

Vhodné pro seniora, který má zájem o dění v obci. Info na ÚMČ.

### Veřejná knihovna ve Slivenci o prázdninách

Půjčovní doba:

ČERVENEC:

út 13.00 – 18.00

stř 09.00 – 13.00

čt 15.00 – 19.00

SRPEN:

zavřeno – dovolená

Vážení čtenáři,

v období prázdnin knihy zapůjčujeme na dobu dvou měsíců, takže máte možnost se zásobit četbou na celé prázdniny. Na dovolenou vám můžeme nabídnout velký výběr detektivek, krimi, klasických románů, čtení pro ženy, historické romány, dětskou a dívčí četbu. Vyberete si z literatury starší i současně vydávané.

Přejeme vám i vašim dětem odpočinek, setkávání s blízkými i dalekými krajinami, poznávání nových tváří a zvyků. Provázet vás může kniha a četba, kterou máte rádi. Opatřte se a ve zdraví se vraťte.

Irena Krejčová, knihovnice ■

# Slivenecké letnice 2015



Yetti On



Jablkoň



Mňága a žďorp



Fast Food Orchestra

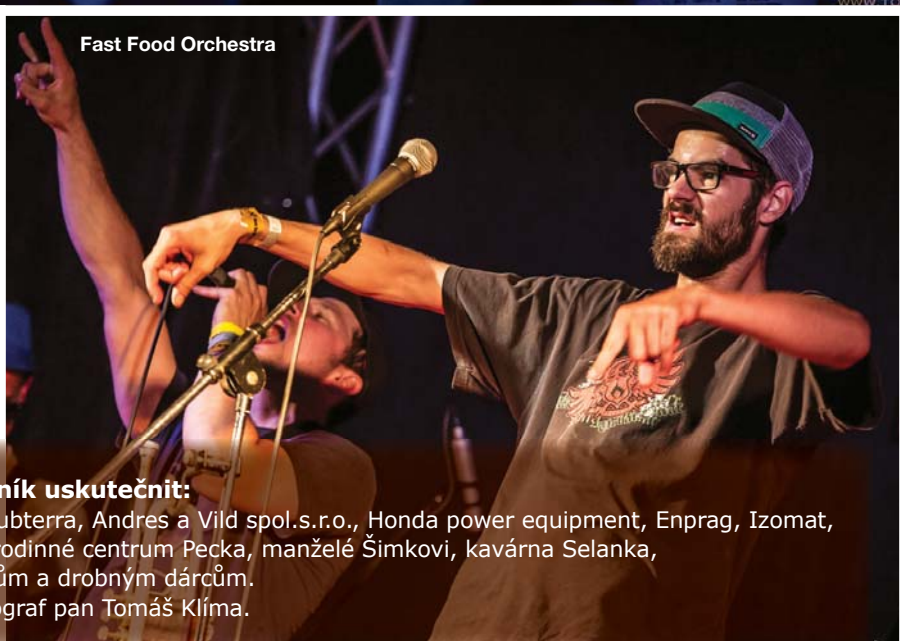

## Poděkování těm, díky nimž se mohl letošní ročník uskutečnit:

MČ Praha – Sliveneč, Kolektory Praha a.s., Kytary.cz, Subterra, Andres a Vild spol.s.r.o., Honda power equipment, Enprag, Izomat, Austis, Reklama Sliveneč, Rutr s.r.o., Nábytek Marek, rodinné centrum Pecka, manželé Šimkovi, kavárna Selanka, kolektiv pracovníků ÚMČ Praha – Sliveneč, dobrovolníkům a drobným dárcům.

Ty nejlepší fotografie poskytl nezištně profesionální fotograf pan Tomáš Klíma.

V sobotu 23. 5. se opět po roce konala soutěž Slivenecký Hafík. Soutěžící i diváci se sešli na školní zahradě, protože stejně jako v loňském roce, se tato soutěž konala ve spolupráci se ZŠ. Zahrada byla vzorně připravena a letos jsme se navíc mohli kochat pohledem na nové krásné hřiště naší MŠ.

Před začátkem soutěže se dostavil i odborný dozor – MVDr. Vácha. Pořádající ÚMČ Praha – Sliveneč opět připravila pro účastníky soutěže hodnotné ceny v podobě pohárů a psích pamlsků. Navíc byl odměněn nejmladší a nejstarší pejsek.

Ve 14.00 byli soutěžící psi rozřazeni do jednotlivých kategorií – malý pes, velký pes a pes s dětským doprovodem a mohlo se začít. Soutěžilo se v poslušnosti, ovladatelnosti a obratnosti. Všichni soutěžili s velkým nadšením a nasazením. Po dvou hodinách urputných bojů bylo rozhodnuto a ti nejlepší mohli stanout na stupních vítězů. Nikdo

ale nevyšel naprázdno, všichni dostali diplom a pro pejska pamlskek. Počasí nám letos přálo, a tak si krásné odpoledne užívali všichni, navíc bylo možno si zakoupit občerstvení – grilované špekáčky, koláče, kávu, čaj a nealko nápoje. Škoda jen, že letos byl počet návštěvníků nižší než vloni. Ve Slivenci je určitě víc než 22 pejsků.

Ještě jednou bych chtěla poděkovat realizačnímu týmu z řad úřadu – panu Urválkovi, paní Kudlákové, panu Buriánkovi a panu Syrovému. Za občerstvení děkuji kavárně Selanka a školní jídelně. Za skvělé zázemí a velkou pomoc při realizaci děkuji paní ředitelce Rosové, paní zástupkyni Šimáčkové a dalším členům pedagogického sboru.

Příští rok se těším opět na viděnou se všemi pejsky a jejich páníčky.

**Martina Havlíková** ■

**Redakce děkuje: paní Martině Havlíkové, vedoucí soutěže, nadšené a zkušené kynoložce.**



Vedoucí soutěže M. Havlíková



Překážková dráha



Oblíbená překážka



Divácká podpora



Vítězné hlavní kategorií





## Hlaváček jarní

V loňském roce v druhé polovině dubna jsme se byli podívat na chráněnou bylinu – HLAVÁČEK JARNÍ. Tato nepřehlédnutelná květina září žlutě velkými květy, roste na vápencové půdě a má ráda sucho. Loňský výlet se nám velmi líbil a tak jsme se letos na začátku května vypravili znovu. Odjeli jsme vlakem do Srbska, přešli most přes Berounku a po zelené turistické značce prošli vesnicí k lomům. Hlaváček byl v plném květu. Místo, kde kvete, má kouzlo. Je tam ticho, slunce se do travnatého

palouku usilovně opírá, vidíte do dálky – Tetín, Berounku, vlakové koleje, Císařskou roklí, Kodu, lom, skalní útvary, šťavnatou jarní zeleň, odkvetlou koniklec. Zpívali ptáci – zkrátka místo, kde se po výšlapu krásně odpočívá. Za rok se tam opět vypravíme.



Príspevky I. Krejčová Klub seniorů ■

### Klub seniorů z Holyně a Slivence pořádá Kurz trénování paměti 8. – podzim 2015

Kde: v Klubu seniorů ve Slivenci, Kdy: vždy každou středu od 16.00 -17.00 hod.

Cena: 10 lekcí – celkem 200,- Kč, První lekce STŘEDA 2. 9. 2015 od 16.00 hod., Lektorka: Ivana Fojtů/Otřísalová

Kurz je určen seniorům, kteří se aktivně chtějí seznámit s novými metodami učení, tréninkem paměti a duševní činností podpořit pohybem v rytmu hudby. Společná tvořivost, vybočení z každodenního stereotypu, humor a vzájemné soutěžení nás přenesou do školních lavic. Bude to již osmý kurz, který pro seniory ze Slivence a Holyně pořádáme. Po absolvování deseti lekcí dostane každý účastník certifikát.

**Zájemci o kurz se přihlaste u paní Krejčové v knihovně: tel. 251818044, 251811297  
e-mail: knihovna@praha-slivenec.cz**

## Společenská kronika 2015

Srdečně blahopřejeme těm občanům, kteří v měsíci červenci a srpnu oslavili nebo oslaví významné životní jubileum.

### Červenec

pan Antonín Müller, paní Irena Burianová  
pan Jaroslav Mlsna, paní Dagmar Čížková

### Srpen

Paní Božena Koudelková, Pan Václav Janouš  
Pan Josef Kovář, Pan Jan Havel  
Paní Hana Pecháčková, Paní Milena Šedivá  
Paní Miloslava Janovská, Pan Antonín Uxa

**Přejeme pevné zdraví, životní pohodu a hodně elánu  
do dalších let.**

Mají-li jubilanti nebo jejich rodinní příslušníci zájem o setkání se zástupci městské části při příležitosti jejich jubilea u nich doma, stačí pouze, aby tuto skutečnost nahlásili osobně nebo telefonicky na úřad paní Růžičkové na tel.: 251818044, 733121011 nebo na email: ruzickova@praha-slivenec.cz.

**Dne 25. června 2015 oslavili šedesát let společného života manželé**

**Věra a František Pánkovi  
ze Slivence.**

**Do dalších let jim hodně štěstí,  
radosti a pevné zdraví  
přeje syn Jiří s manželkou  
a vnučkami.**



### INZERÁT: Pečovatelka na částečný úvazek

Soboty a neděle 8 – 15h a občas po dohodě i všední dny. Praha 5 – Holyně. Náplní práce je péče o seniorku s Alzheimerovou chorobou a částečnými pohybovými potížemi. Vstávání, ranní hygiena, sprchování, oblékání, léky, podání jídla, procházka, společnost, úklid v domácnosti. Mzda 120 Kč na

### Jóga pro seniory po prázdninách (Cvičení pro zdravá záda)

V současné době senioři cvičí jógu v Klubu seniorů ve Slivenci. Kurz byl od září 2014 do června 2015 plně obsazen. Senioři navštěvují cvičení velmi rádi, protáhneme tělo, svaly, o kterých někdy ani nemáme zdání, učíme se správně dýchat – a to formou nenásilnou, vhodnou právě našemu věku. Cvičitelka Jana Kmochová má pro nás připravené cviky pro uvolnění celého těla. Každá hodina je jiná, věnujeme se pokaždé většinou jiné partii svalů, takže výsledek je vždy příjemný.

Po prázdninách nebudou senioři cvičit v Klubu seniorů, ale **cvičení jógy bude probíhat v novém cvičebním sále v patře opraveného domu č.p. 315 – FIT ŠVESTKA**. Cvičení povede opět naše Jana Kmochová. Přihlásit ke cvičení se může každý senior – cvičení není náročné, brzy se dokážete přizpůsobit. S přihlášením neváhejte, i v novém cvičebním sále jsou místa omezená.

**Přihlásit se můžete v době prázdnin v knihovně u paní Krejčové: knihovna@praha-slivenec.cz, tel. 251811297 (v červenci), nebo u paní Mgr. Kudlákové: tel. 251811294**

**Ke cvičení potřebujete: karimatku x deku x podložku, volné pohodlné cvičební oblečení, dobrou náladu**

**Začínáme cvičit: ve čtvrtek od 9.45 – 10.45 hod.  
První lekce v druhé polovině září  
Cena deseti lekcí: 750,-**

# Den otevřených dveří Fit Švestka



Ještě se ani nezavřely dveře za druhým pololetím čtvrtého roku fungování Klubu Švestka a mohli jsme s heslem Nebuď pecka! a s velkou radostí připravit Den otevřených dveří zrekonstruovaného objektu č.p. 315. Jak jsme již informovali, v prvním patře jsme získali zcela nový cvičební sál, kam budeme moci od září přesunout všechna cvičení pro dospělé, taneční kurzy pro děti, montessori dílny a otevřít případně kurzy nové. Během jarních měsíců jsme se tedy chopili očekávané výzvy, prostory jsme vybavili a za nezištné pomoci lektorů jsme na dva dny otevřených dveří připravili pro veřejnost program. Během otevřených lekcí si mohli přijít dospělí zdarma zacvičit na lekce jógy, pilates nebo zdravotního cvičení. Pro děti jsme zorganizovali přehlídku našich divadelních souborů, na které zahráli i hosté ze Zličína. Proběhla také volná hodina výrazového tance a montessori dílny pro předškoláky i školáky. **Od září 2015 budou naše kurzy probíhat v Klubu Švestka (Ke Smíchovu 22), ve Fit Švestka (K Holyni 315), ale některé také v Klubovně seniorů (K Lochkovu 6). Veškeré info najdete na [www.klubsvestka.cz](http://www.klubsvestka.cz)**

*Realizační tým Sliveneckého klubu Švestka v podobě Lenky, Edity, Veroniky a Dory přeje všem krásné léto a děkuje za podporu, které se Klubu Švestka dostává. ■*

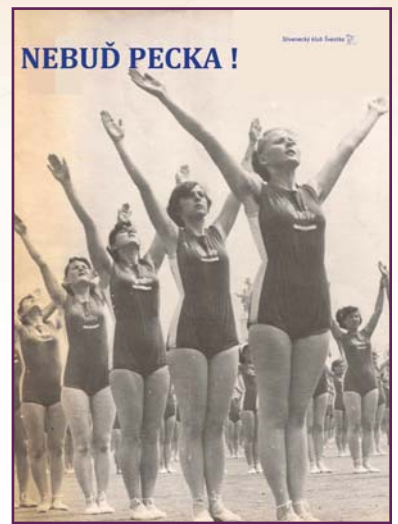

Sál umožňuje variabilní využití



Výrazový tanec



Vstup



Počet bot potvrzuje velký zájem návštěvníků



Malá tanečnice

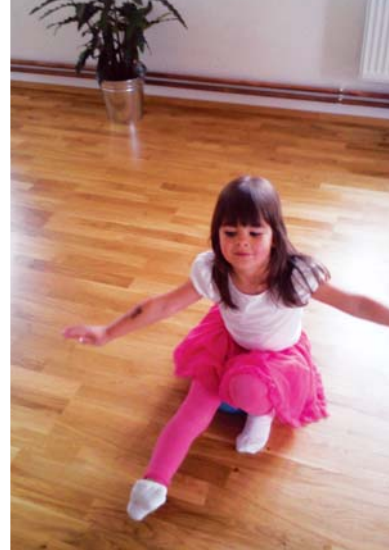

Předsálí



Divadelní přehlídka



Jóga pro dospělé



# Slivenecký klub Švestka

info@klubsvestka.cz, www.klubsvestka.cz



## Kurzy a kroužky pro děti i dospělé pro školní rok 2015/16:

### OS RC Pecka

Volná herna a hlídání k vybraným kurzům Montessori dílna I. - II. - III. a Projektová dílna /od 5let /1000,- (v novém prostoru FIT Švestka)

Pecičky I. - II. - Stimulační cvičení kojenců a batolat / 950,-

Pilates s hlídáním / 80,- /h + hlídání

Hliněná pecka - keramické dílny pro předškoláky a školáky / 950,-

Kurz karate I. - II. / pro předškoláky od 5 let a 1.st. ZŠ /1200,-

Tematické výtvarné a keramické dílny pro rodiče s dětmi

### Plum School – Jazykové kurzy

cena: 1300,- / malá skupina 1600,- / individuální lekce 3000,-

Angličtina - mírně pokročilí I.- II.

Němčina - začátečníci / mírně pokročilí

Hola, ¿hay sangría? / španělština pro mírně pokročilí

Sí, hay sangría! / španělština pro pokročilé

Latina - začátečníci

### Dramatický obor

cena: 950,- Obecní divadélko Knoflík/ 2.st.Š Malé divadélko Meluzína / 1.st.ZŠ Nejmenší divadélko Karkulka / 4-6 let

### Hudební obor

cena: děti 950,- / malá skupina 1300,- / individuální lekce 2400,-

dospělí 950,- / malá skupina 1600,- / individuální lekce 3000,-

Hra na zobcovou flétnu, Hra na klarinet - skupinové i individuální

lekce, Hra na saxofon - skupinové i individuální lekce, Hra na kytaru -

skupinové i individuální lekce, Hra na housle - individuální lekce

Sborový zpěv

### Cvičení

**Děti** – cena : 950,- Průta cvičení pro nejmenší 1. - II. / 1-3 roky, 2-4 roky

Rychlí Špunti - sportovky 4-6 let

Míčové hry - 1.-3. tř. ZŠ

Výrazový tanec I. - II. / 4-6 let, 6-10 let (nový prostor FIT Švestka)

**Dospělí** - cena: 1500,-

Jóga s Janou (v novém prostoru FIT Švestka)

Jóga s Martinem (v novém prostoru FIT Švestka)

Pilates pro dospělé (v novém prostoru FIT Švestka)

Power jóga s Juditou (v novém prostoru FIT Švestka)

**Senioři** – cena: 750,-

Cvičení pro zdravá záda / senioři (v novém prostoru FIT Švestka)

### Výtvarný obor

cena : 950,- Paletka I. - II. / 2-3 roky, 3 -5 let Paletka III. s keramikou / od 6 let

Malování / od 12 let / Alenčin korálek / od 7 let

Kurz fotografie pro dospělé

Keramické kurzy pro mládež – cena: 1200,- / pro dospělé – cena 1500,-

## Nabízíme možnost krátkodobých, pravidelných pronájmů místnosti v patře čp. 315.

Místnost je po rekonstrukci, s vlastním sociálním zařízením, oddělený vchod. Upřednostňujeme účel pronájmu korespondující s charakterem provozu v přízemí (ordinace lékaře, lékárna) i v patře (Fit Švestka). Tj. např. poradna zdravého životního stylu, rehabilitace, fyzioterapie, logopedická poradna, poradna psychologa, atd.

Slivenecký klub Švestka

pořádá

## Soutěž o nejkrásnější korálky a věcičky

soutěžní šperky k vidění  
na [www.klubsvestka.cz/galerie/soutez](http://www.klubsvestka.cz/galerie/soutez)  
nebo v kavárně Selanka  
(Ke Smíchovu 22 - Sliveneč)



hlasování na [info@klubsvestka.cz](mailto:info@klubsvestka.cz)  
nebo přímo v kavárně Selanka

Slivenecký klub Švestka

## Letní kurz jógy

Jóga s Martinem pokračuje i přes léto

**21. 6. - 30. 8. 2015**

Neděle 18.00 - 20.00

1350,- Kč

platbu do konce června na účet  
500756998/6000 VS 210

**FIT Švestka**

K Holyni č.p. 315

## Montessori herna je ve Slivenci spjata s Rodinným centrem

Pecka od samého jeho vzniku v roce 2009. Nabízí dětem a jejich rodičům jiný pohled na dětskou hru, hračky (pomůcky) a čas, který rodič tráví se svým dítětem. Každé dítě má svůj individuální vývoj, svůj rytmus a svoji rychlost. Díky montessori pedagogice dokáží rodiče lépe rozpoznat senzitivní vývojové období a pochopit, proč jejich dítě právě dělá to, či ono, co mu to dává a jaké všechny aspekty při dané činnosti dítě vnímá a rozvíjí. Díky montessori pomůckám v naší „herně“ pak mohou aktuální vývojovou fázi svého dítěte využít k prohloubení individuálních znalostí a dovedností. Nevíte, proč vaše dítě bouchá do všeho co potká a dělá vám tak z domova hlučnou dílnu? Proč některé děti milují házení kamení do potoka? Proč děti nepotřebují cesty, ale stačí jim obrubník? Napadlo vás někdy, čím tyto činnosti obohacují dětský vývoj?

Speciálních Montessori pomůcek je hodně a většinou nejsou dostupné pro jednotlivé rodiny (nejen finančně, ale ani prostorově). Některá vývojová fáze může trvat půl roku, jiná zase třeba jen 2 týdny, i proto není reálné mít doma montessori „hračky“. Díky grantům a podpoře MČ Sliveneček máme k dispozici opravdu velké množství originálních pomůcek, díky nadšení lektorek pak spoustu pomůcek, které se vyplatilo vyrobit vlastníma rukama ve volném čase.

Přijďte se i vy podívat a seznámit se s tím, co může vaše dítě obohatit nebo mu pomoci v jeho individuálním vývoji, co vše můžete s dětmi využít. **31. 8. 2015 ve večerních hodinách vám (rodičům) naši hernu i „montessori“ krátce představíme, ukážeme pomůcky a podělíme se s vámi o naše zkušenosti.**



Od 3. týdne v září 2015 budou montessori herny probíhat v nově otevřeném volnočasovém centru na adrese Ke Smíchovu 315/110 v 1. patře. Pro jednotlivé věkové skupiny a vývojové fáze nabízíme tyto pololetní kurzy: Montessori dílna pro děti od 18 měsíců do 4 let, kde jsou pomůcky, které cíleně využívají senzitivních období k individuálnímu rozvoji zejména motoriky, smyslového vnímání a propojování hemisfér. Montessori dílna pro děti od 4 do 7 let skladbou pomůcek využívá přirozený zájem předškolních dětí o poznávání „školních oborů“ - písmena, hlásky, čísla, množství, ale také geografie, botanika, zoologie a související znalosti. V projektové herně určené dětem předškolního a mladšího školního věku společně (již bez rodičů) zkoumáme vznik a vývoj vesmíru a života na Zemi, poznáváme jednotlivé kontinenty s jejich specifickými stavbami, zvířaty a jinými zajímavostmi nebo pronikáme do tajů fungování lidského těla. Projektová herna je vedena hravou interaktivní formou.

**Lektorky Montessori kurzů: Irena, Šárka, Lenka, Andrea**



## Kdo se bojí, nesmí na...louku

Poslední měsíce školního roku se v RC Pecka nesly nejen v duchu závěrečných lekcí, ale také se točily kolem novinek, které se chystají od září 2015. Díky zvelebování naší obce se Slivenecký klub Švestka dočká dalších prostor (jde o onu „Fit Švestku“ v budově bývalé školky), a to znamená, že „expandovat“ bude i rodinné centrum. Zdá se být už téměř pravidlem, že když máme pocit, že věci víceméně fungují a že jsme se dostali do určitého stereotypu (v kladném slova smyslu), přijde zase něco, co nás vrhne do neznámých vod: z jedné místnosti naproti poště, kde jsme před pár lety začínali, jsme putovali do patra nad kavárnou Selanka, kde se mnohé děti již doslova cítí jako doma, a nyní se nám otevřel další prostor: ten bude věnován hlavně dospělým a pohybu, ale v dopoledních a odpoledních hodinách zde nově naleznete Montessori kroužky, které se stabilně těší velkému zájmu (jemuž zde budou moci lépe vyhovět) – viz článek přímo o těchto kurzech. Zůstaňme však ještě v tomto školním roce: 31. května se konal již tradiční Dětský den RC Pecka, ale tentokrát na netradičním místě. Rozhodli jsme se využít obecní louku a přivítat na

ní malé zálesáky. Byl to risk – louka přeci jen není tak blízkým a známým cílem jako různá hřiště v našem okolí, ale výsledek předčil naše očekávání. Vždyť již cesta – ve většině případů na kolech, koloběžkách, apod. – měla nádech dobrodružství. Odměnou byl klid, lesy a louky...a hlavně pořádné zálesácké úkoly, od stavby ohnišť, přes zatloukání hřebíků, balení batohů, až po orientaci v mapě, poznávání listů či plodů, a mnohé další tábornické dovednosti. Odměnou bylo vlastnoruční a neomezené čepování malinovy, něco sladkého na zub a frisbee na prázdninové řádění. Takže doufáme, že příští rok dorazí i ti, které třeba odradila vzdálenost či neznalost tohoto místa, které je však především pro cyklisty cílem naprosto ideálním.

Během jara jsme nezapomněli ani na báječné a umělecky nadané seniory, kteří si opět vyzkoušeli práci s hlinou v keramické dílně a pod vedením Edity Šimkové zase ukázali, co v nic je. Všechny tyto akce na vás samozřejmě čekají i v příštím školním roce. Zápisy budou probíhat ve stejných termínech jako do všech kurzů Sliveneckého klubu Švestka a neváhejte – víte, že některé kroužky jdou opravdu na dračku. Díky Vám za to.

**Za Rc Pecka Dora Poláková**

Dětský den na obecní louce



## Noc kostelů

V pátek 29. 5. proběhl další ročník Noci kostelů. Loňská představa, že tentokrát bude kostel „pouze“ otevřen, během roku vzala za své a na návštěvníky i tentokrát čekal snad zajímavý program.

Již tradičně se začínalo dětským programem, kde si děti mohly zasoutěžit, vyluštit kvízy, vyrobit si vlastní butony nebo si zahrát na detektivy, kdy měly za úkol najít prohlídkou kostela odpověď na 26 otázek. Některé z otázek trochu zaskočily i dospělé, kteří dětem pomáhali a pomohli jim tak objevit i detaily, kterých si při běžné návštěvě našeho kostela zatím nikdy nevyšimly.

Po 17 hodině pak nejen pro děti představila Barbora Hovorková monodrama „Jak Čech k rozumu přišel“, které nastudovala pod vedením Jany Radojčicové. Diváky poutavě provedla význačnými událostmi naší historie od praotce Čecha až po současnost.

Ani letos nechybělo krásné vystoupení dětského pěveckého sboru Pegas z Barrandova. V první části nám Pegas představil několik lidových písní. Druhá část pak patřila operce „Červená Karkulka“ od panů Uhlíře a Svěráka, která se všem přítomným velmi líbila.

Ještě před vystoupením dětského sboru dorazili i zástupci Rytířského řádu Křižovníků s červenou hvězdou, kteří s sebou přivezli velmistrovský ceremoniální meč, plášť (palium) a klobouk (galerus). Tyto

velmistrovské insignie byly vystaveny u bočního oltáře zasvěceného sv. Anežce, která byla zakladatelkou právě tohoto řádu a budily zasluženou pozornost. Po krátkém povídání o historii a zajímavostech sliveneckého kostela měli přítomní návštěvníci možnost popovídat si se zástupcem řádu Křižovníků P. Davidem Kučerkou. Přítomní se ptali nejen na historii řádu, ale i na jeho vize do budoucnosti, zejména na plány jeho působení ve Slivenci. Zprvu rozpačité dotazy přerostly v příjemné povídání.

Po osmé hodině večerní pak měli návštěvníci možnost vyslechnout si nádherný koncert Sliveneckého akordeonového souboru, který slovem, ale především krásným provedením představil skladby od J.D. Zelenky, J.S. Bacha, M. Moszkowského, E. Griega a J.K. Vaňhala. Kdo si nenechal tento koncert ujít, určitě byl potěšen. Následujícím bodem programu bylo promítnutí filmového dokumentu „Zasvěcení“, který představoval právě řád Křižovníků. Závěr programu – varhanní recitál se zpěvem - pak připravili Pavel Fryš a Lucie Fričová, jejichž vystoupení přítomní diváci také ocenili svým potleskem.

Téměř do půlnoci pak byl kostel ještě otevřen pro všechny, kdo chtěli přijít rozjímat nebo se jen tak podívat a něco se dozvědět o historii tohoto místa. Během odpoledne a večera nechyběla ani možnost občerstvení, opečení buřtů nebo prohlídky obrazů G. Radojčiče.

PeS - ■

Koncert sliveneckého souboru akordeonistů



## Svatojánská pouť

V sobotu před svátkem narození sv. Jana Křtitele se uskutečnila v holyňské kapličky, která je zasvěcena právě tomuto světcí, každoroční poutní mše, kterou již tradičně sloužil P. Zdeněk Skalický. Ten mimo jiné připomněl historii vzniku této kapličky, která byla postavena jako poděkování za záchranu života, ke které došlo právě na svátek narození sv. Jana Křtitele. Promluvil také o výjimečnosti oslav narození tohoto světce, ale i každého obyčejného člověka, který si tak může uvědomit, že mu byl jeho život darován, že každá lidská bytost je Bohem chtěná a ochraňovaná. V odpoledních hodinách se uskutečnilo setkání s autorem doprovodné výstavy fotografií Karlem Koutským, který připravil pro tuto sváteční chvíli kytarovou recitál.

PeS - ■

Autor červnové výstavy fotografií Karel Koutský



Návštěva p. Davida Kučery (Řád Křižovníků)



## První holyňská svatba

V květnu proběhla v kapli svatba holyňského poutníka, fotografa a autora květnové výstavy K. Procházky. Pár oddal farář Z. Skalický. Přejeme hodně štěstí!

Svatojánská pouť



## Mladí zdravotníci



13. května se naše děti zapojily do celostátní sbírky „Český den proti rakovině“, která je obecně známá pod názvem „Květinový den“.

I v tomto školním roce se mladí zdravotníci navštěvující náš zdravotnický kroužek, který působí na zdejší základní škole, úspěšně zúčastnili soutěže v poskytování první pomoci. Tři družstva se nám probíjela do krajského kola, kde se mladší zdravotníci umístili na krásném druhém místě a starší dívky získaly místo první a tím i postup do republikového kola, které se letos konalo v České Třebové. Zde na děvčata čekalo tradičně pět soutěžních stanovišť – tři s realisticky namaskovanými poraněními a stanoviště, kde měly dokázat, že správně zvládají obvazovou techniku a transport. Během soutěže tak ošetřovaly bezvědomí se zástavou dechu, podezření na zlomeninu, kousnutí hadem, omrzlinu, astmatický záchvat, masivní krvácení a rozsáhlé odřeniny. Největším zážitkem pro soutěžící asi bylo reálné volání telefonem a předání pacienta záchranné službě. Naše družstvo ve složení Wilhelmina Kratochvílová, Gabriela Frolíková, Kateřina Šedivá, Tereza Nováková a Emilie Kratochvílová se nedalo zaskočit a umístilo se na krásném 2. místě.

PeS - ■



## Naši modeláři v Braníku

V sobotu 30. května vystavovali naši železniční modeláři své moduly na nádraží Praha – Braník, kde probíhal již tradiční Den dětí s Posázavským pacifikem. Jejich modulové kolejiště bylo neustále v obležení mnoha návštěvníků.

V současné době se chystají otevřít svou pobočku při DDM na Praze 5 a pilně se připravují na 6. ročník výstavy, která se bude tradičně konat ve škole ve dnech 5. a 6. září. Velká akce, která se připravuje již v této době, je čeká v únoru 2016, kdy jsou pozváni jako hosté na velkou výstavu železničních modelářů do Drážďan.

PeS - ■

### Modelářský kroužek modulové železnice Slivenec



pořádá interaktivní výstavu svých modulů

5. září od 10:00 do 17:00 hodin

6. září od 10:00 do 15:00 hodin

v ZŠ Praha – Slivenec, Ke Smíchovu 16

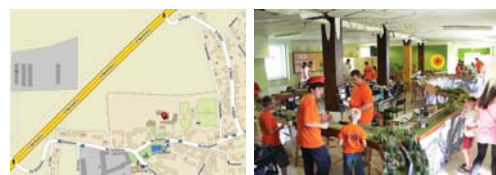

K vidění bude jízda po jednokolejné trati (H0,H0e) v délce 70 metrů.

Možnost zajezdit si vláčkem po dřevěném kolejišti a ještě něco navíc.

Vstupné dobrovolné

[www.nadrazislivenec.estranky.cz](http://www.nadrazislivenec.estranky.cz)

## Nové komunitní plánování 13. 7. 2015



Zveme Vás na komunitní plánování na téma „Rekonstrukce komunikací Ke Smíchovu a K Lochkovu včetně dešťové kanalizace“, které se bude konat v zasedací místnosti úřadu MČ dne 13. července 2015 od 17:30 hod. Setkání se zúčastní projektant pan Mastný ze společnosti DIPRO, spol. s r.o.

inzerce

## WELLNESS STUDIO BEL CORPO

aktivní formování postav

Voskovcova 1034/20  
152 00 Praha 5

e-mail: [info@bel-corpo.cz](mailto:info@bel-corpo.cz)

tel.: +420 251 510 975  
+420 777 975 072



Vacu Shape \* Body Roll \* Power Plate \* hhp rekondiční systém  
Masáže a poradenství \* Kosmetické služby (kosmetika, pedi/manikúra,řasy)  
Zrcadlový sál-skupinová cvičení a tance (děti: break, jóga,taneční průprava,  
Chiquita dance..., dospělí: pilates, jóga, bodystyling, flamenco, Dance mix...)

# Valda Cup 2015

V sobotu 27. 6. uspořádal Real Holyně již čtvrtý ročník Valda – cupu. Jsme velice rádi, že turnaj si v minulých letech našel svoje příznivce a my tak máme na co navazovat. Dál se chceme zlepšovat a do dalšího ročníku se vždy něčím poučit a něco vylepšit.

Na turnaji startoval pořadatelský Real Holyně, ze Slivence byly pozváni FC Mramor a místní AFK. Daleko to k nám neměl ani Lochkov, vůbec první vítěz z roku 2012. Dalšími účastníky byly Vejprnice, Sporting Luka, Hoverla a Libeň.

I když nevládlo zrovna slunečné počasí, turnaj zaznamenal možná nejvyšší návštěvnost v historii. Z velké části za to mohl náš host, který v poledne provedl slavnostní výkop. Tím hostem byl bývalý vynikající fotbalový reprezentant, pan Martin Frýdek, který před zápasem Holyně – Mramor provedl slavnostní výkop, společně v našem Valdou Koudelkou. Od hlavního pořadatele turnaje, Miroslava Ficala st., dostal dárkový koš a dres Realu na památku.

Letošní ročník byl nejvyrovnanější ze všech. Ubylo zápasů, kde by týmy dostávaly vysoké přídělky. Naopak letos rozhodovaly opravdu maličkosti. I to byl jeden z důvodů, proč Vejprnice poprvé neprošly do finále. V semifinálovém souboji je vyřadil domácí Real Holyně, pro který byla finálová účast zatím největším úspěchem. Real tak částečně vrátil Vejprnickým dvojí semifinálové vyřazení z let minulých.

Druhým finalistou se stal místní AFK Sliveneč, který poskládal skvělé mužstvo a od začátku turnaje patřil mezi největší kandidáty na získání Valda – cupu. Svou roli favorita splnil. Do finále postoupil bez ztráty jediného bodu. A i v posledním zápase byl úspěšný. Výhra 3:1 nad Holyně určila, že nováček ze Slivence se poprvé mohl radovat s putovním pohárem. Letos byl pro vítězný tým připraven jako odměna i velký sud piva. Na třetím místě skončily Vejprnice, obhájce trofeje, které porazily v boji o třetí místo Lochkov.

Rozdány byly také individuální ceny, a to za účasti slivenecké místostarostky, paní Simony Strauchové. Nejlepším brankářem se stal Dan Hájek ze Slivence. Kromě sošky si odnesl i značkové brankářské rukavice. Pozici nejlepšího střelce si pak vystřílel Bony z Realu Holyně. Ten se mohl těšit na originální reprezentační dres, podepsaný Martinem Frýdkem.

Za celý Real Holyně bych chtěl poděkovat všem, kteří se Valda – cupu zúčastnili, i všem divákům, kteří přišli podpořit svoje mužstva. Speciální poděkování potom patří dvojici Karel Mašek a Václav Podzemský. Bez jejich pomoci jak při samotném turnaji, tak při přípravách na něj, by se rozhodně turnaj konat nemohl. Za podporu děkujeme i městské části Sliveneč. Budeme rádi, když se společně sejdem na tentokrát pátém ročníku v roce 2016. Ale ještě předtím nás čeká zimní Holyňský pohár. Více informací a fotek z turnaje najdete na facebookových profilech Real Holyně, nebo Valda – cup.

Miroslav Fical ml. ■

Slavnostní výkop



Předávání poháru



Martin Frýdek a trenér Realu Holyně Miroslav Fical St.



Real Holyně



Vítězný tým AFK Sliveneč



Ze zápasu Vejprnice x Real Holyně

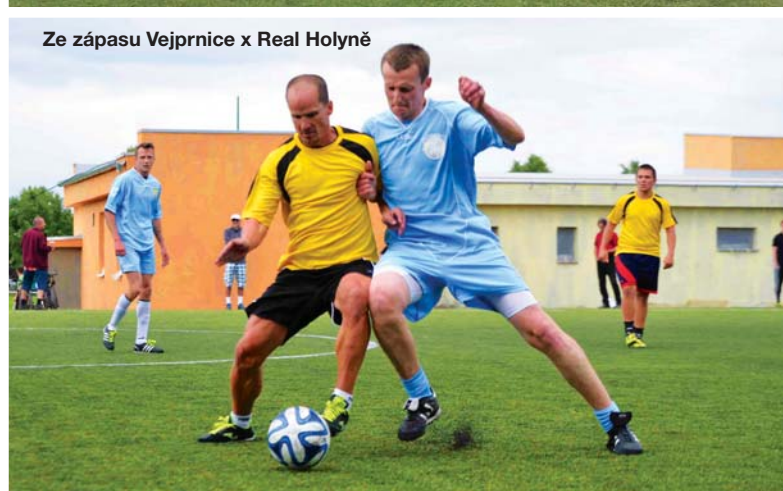

## Kalendář Slivence červen - září 2015

4. 7. – 30. 8. Jaroslav Kořán: Snivec (Výstava v holyňské kapli sv. Jana Křtitele)

13. 7. 17:30 Komunitní plánování na téma „Rekonstrukce komunikací Ke Smíchovu a K Lochkovu“ (zasedací místnost úřadu)
1. 9. 18:00 Orloj snivců J. Kořána (děnísaž s koncertem autora pro veřejnost)
4. 9. – 27. 9. Eva a Radim Vejvodovi: Prostor pro dva (Výstava v holyňské kapli sv. Jana Křtitele)
1. 9. Začátek školního roku ZŠ Sliveneček  
9:00 Imatrikulace žáků prvních tříd (zasedací místnost ÚMČ)  
9:00 – 12:00 Zápis do kurzů Sliveneckého klubu Švestka (1. termín)
4. 9. 14:00 – 18:00 Švestkobraní (2. termín zápisu do Sliveneckého klubu Švestka)
5. 9. 14:30 – 21:00 Slivenecký burčák (MČ ve spolupráci s vinotékou Primawine na slivenecké návsi)
4. 9. – 5. 9. Interaktivní výstava modulové železnice (Modelářský kroužek v ZŠ Sliveneček)
5. 9. 14:30 – 18:00 Zápis do kurzů Klubu Švestka (3. termín v průběhu Sliveneckého Burčáku)
9. 9. Veřejné zasedání zastupitelstva
12. 9. Pražské cyklozvonění
14. 9. Začátek poleletí Klubu Švestka

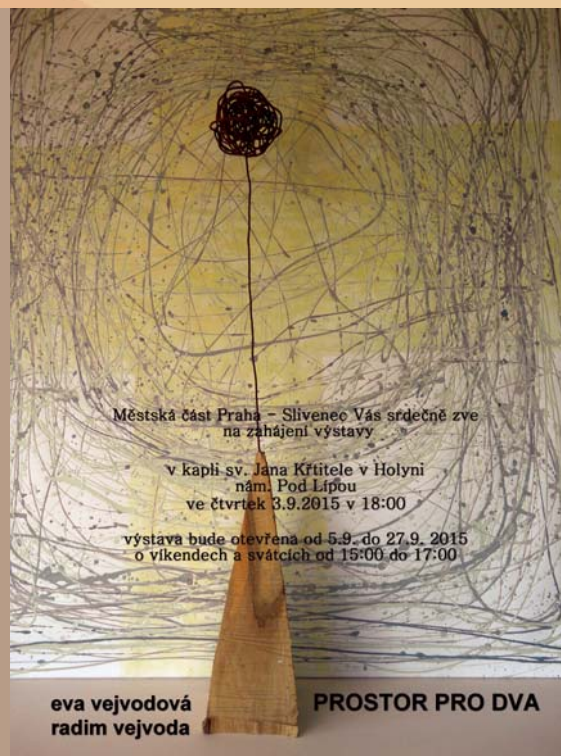

## Slivenecký burčák

pořádá MČ Praha – Sliveneček ve spolupráci s vinotékou Primawine

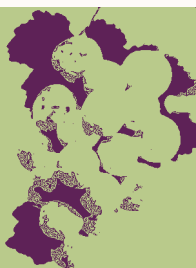

5. 9. 2015 14:30 – 21:00  
slivenecká návěs u rybníka

ochutnávka burčáku, pestrý program pro celé rodiny, večerní koncert



## Slivenecký klub Švestka

Vás srdečně zve na

### V. Slivenecké švestkobraní

4. 9. 2015  
14.00 - 18.00

tradiční ochutnávka švestkových dobrot  
ukázky práce dětí  
vyhlášení soutěže o nejkrásnější šperk

zápis do kurzů 2015/2016

[info@klubsvestka.cz](mailto:info@klubsvestka.cz)

Letní výstava v holyňské kapli sv. Jana Křtitele  
4. 7. – 30. 8. 2015

## Jaroslav Kořán: Snivec

(grafické listy a ojedinělý hudební nástroj  
v originální instalaci)

Otevřeno vždy o víkendech a svátcích  
mezi 15:00 – 17:00

1. 9. 2015 v 18:00 Orloj snivců J. Kořána  
(děnísaž s koncertem autora pro veřejnost)

## Pražské cyklozvonění

V sobotu 12. Září 2015 se bude konat již 9. Ročník akce Pražské cyklozvonění v rámci Evropského týdne mobility a projektu Česko jede. Letošním cílem je Smíchovská náplavka, kde bude opět bohatý program pro děti i dospělé.

Odjezd pelotonu ze Slivence je v 9.30 z parkoviště u rybníka a pojedeme přes Chuchelský háj k Vltavě a podél vody až na Cisařskou louku, kde se převezeme přívozem.



## SLIVENECKÝ MRAMOR

časopis Městské části Praha – Sliveneček

Periodický tisk územního samosprávného celku, vydává ÚMČ Praha - Sliveneček, K Lochkovu 6, 154 00 Praha - Sliveneček, tel.: 251 818044, 251 813754, fax: 251 811 587, [www.praha-slivenecek.cz](http://www.praha-slivenecek.cz), e-mail: [slivenecek@praha-slivenecek.cz](mailto:slivenecek@praha-slivenecek.cz), IČO 241 661, **redakční rada:** Milena Hollmannová, RNDr. Jana Plamínková, Mgr. Lenka Kudláková.

Registrace MK ČR E 13215, číslo 4/2015.

14. registrovaný ročník, **Sazba:** Daniela Kramerová, Tisk: Polygraf, Modřešice 156, 511 01, Turnov, **Uzávěrka:** 20. 6. 2015, **vychází** 10. 7. 2015.

Distribuce zdarma občanům Slivence a Holyně. Podepsané články nemusejí vyjadřovat názor redakce, zastupitelstva a ÚMČ.