

# SLIVENECKÝ M RAMOR



časopis městské části Praha - Sliveneč

6|2015

## ■ Slivenecké centrum

Během podzimních měsíců byla dokončena IV. etapa projektu Regenerace centra MČ Praha – Sliveneč. Celá přeměna centra trvá několik let. Na základě rozhodnutí starostky RNDr. Jany Plamínkové a tehdejšího zastupitelstva byl již v r. 2007 osloven projekční ateliér Projektil architekti s.r.o. se zadáním revitalizace tehdy zanedbaného centra Slivence. Úkolu se chopil Ing. architekt Petr Lešek a v diskuzi s vedením obce a občany (proběhlo několik komunitních plánování za účasti zájemců ze Slivence a Holyně) byl vypracován projekt zahrnující přeměnu centrálního Slivence, tedy prostor před budovou, kde sídlí Klub Švestka (realizováno v r. 2009), okolí kostela Všech Svatých (realizováno v r. 2010), prostranství před školou (realizováno v roce 2013), park a náves (realizováno v r. 2015), okolí ÚMČ a prostor před areálem Dvora křižovníků.

*Pokračování na straně 4*



# Informace z 8. a 9. veřejného zasedání zastupitelstva MČ Praha – Slivenec

**8. veřejné zasedání zastupitelstva MČ Praha-Slivenec se konalo ve středu 4. listopadu 2015.**

Zpráva starostky a předsedů komisí

**ING. ANDRES – STAVEBNÍ KOMISE** – proběhla dvě výběrová řízení, a to na výběr stavebního dozoru na stavbu tělocvičny a probíhá výběrové řízení na dodavatele stavebních prací na tělocvičnu. Výběrová komise vyřadila společnost První podještědská, která nespĺnila požadovaná kritéria; společnost Pohl měla v položkovém rozpočtu extrémně nízké ceny, proto byla vyzvána k jejich zdůvodnění s termínem do 3 pracovních dnů. V příštím týdnu proběhne poslední kolo, na kterém komise posoudí zdůvodnění nízkých cen a definitivně vybere zhotovitele stavby. Dále byly projednány žádosti o změny územního plánu, schválení změn komise nedoporučila.

**M. HOLLMANNOVÁ – FINANČNÍ VÝBOR** – se sešel v říjnu, zabýval se nájemními smlouvami obyvatel bytovky, kterou jsme převzali od Magistrátu hl. m. Prahy v roce 2009. Zejména jsme se zaměřili na jeden problematický nájemní vztah. Zpráva bude po jejím projednání ve výboru předána zastupitelům k dispozici.

**ING. POLÁK - DOPRAVNÍ KOMISE** – komise se sešla v červnu a zabývala se hlavně připravovanou rekonstrukcí ulice Ke Smíchovu, zlepšením rozhledových podmínek při vjezdu do ulice Ke Smíchovu (doplnění zrcadel); podněty budou zastupiteli projednány.

**MGR. KUDLÁKOVÁ – KULTURNÍ KOMISE** – v kapli proběhla v říjnu poslední výstava, připravili jsme dva podzimní zájezdy pro seniory, po kontrolách plateb a přihlášek v Klubu Švestka jsme zjistili, že se nám přihlásilo téměř 400 dětí a dospělých do kurzů. Tímto bych chtěla poděkovat děvčatům z realizačního týmu a také zaměstnancům úřadu, kteří se na tomto také podíleli.

## SMLOUVY

► Část pozemku parc. č. 1723/3 k.ú. Slivenec o výměře 1,32 m<sup>2</sup> (Habeš – konec ul. Frančíkova) bude pronajata firmě Koutecký s.r.o. pro umístění kontejneru na sběr textilu za cenu 6 000,- Kč/rok.

► Nebyl odsouhlasen prodej části pozemku parc. č. 371/1 v k.ú. Holyně o velikosti 535 m<sup>2</sup> za cenu 460 Kč/m<sup>2</sup> dle cenové mapy roku 2015.

► Se společností PREdistribuce, a.s. bude uzavřena smlouva o smlouvě budoucí o zřízení věcného břemene užívání pozemku parc. č. 341/1 v k. ú. Holyně za účelem provozování a rozvoje elektroenergetické distribuční sítě.

► Se společností MARSILEAN a.s. bude uzavřena smlouva na výkup pozemků parc.č. 494 (2.686 m<sup>2</sup>) a 495/3 (20 m<sup>2</sup>) v k.ú. Slivenec za cenu 436 032,- Kč. O tyto pozemky bude rozšířen areál základní a mateřské školy.

## ZMĚNY ÚZEMNÍHO PLÁNU

Zastupitelé **neschválili** žádný z níže uvedených požadavků o udělení souhlasu se změnou územního plánu:

► parc. č. 1772/12, k. ú. Slivenec z OP (orná půda) na OB (čistě obytné);

► parc. č. 827/2, k. ú. Holyně z NL (nelesní zeleň) na PZO (zahradky a zahrádkové osady);

► parc. č. 1383, k.ú. Slivenec z LR (lesní porosty) na OB (čistě obytné);

**9. veřejné zasedání zastupitelstva MČ Praha-Slivenec se konalo ve středu 11. listopadu 2015.**

## VÝBĚROVÉ ŘÍZENÍ NA STAVBU TĚLOCVIČNY

Důvodem svolání mimořádného 9. zasedání bylo schválení dodavatele stavby tělocvičny. Stavba je zakázkou většího rozsahu, proto jsou dokumenty prověřovány právníky a smlouva bude uzavřena s vítězem řízení.

## RÚZNĚ

► Rozpočet MČ Praha-Slivenec bude navýšen v příjmové a výdajové části o 285 100,- Kč. Jedná se o účelovou neinvestiční dotaci, schválenou Zastupitelstvem

► parc. č. 1775/22, k.ú. Slivenec z OP/VN (orná půda/nerušící výroba) na VN (nerušící výroba);

► výměry a polohy části pozemku parc. č. 1754/2, k. ú. Slivenec z ZMK (zeleň městská a krajinná) na OB (čistě obytné)

## VÝBĚROVÉ ŘÍZENÍ

► Stavební dozor investora a koordinátora BOZP bude při výstavbě nové tělocvičny vykonávat p. Roman Brtna, jehož nabídka za cenu 166 600,- Kč + DPH a reference byly vyhodnoceny při výběrovém řízení dne 2. 11. 2015 jako nejlepší.

## PŘEVODY MAJETKU

Zastupitelé dále rozhodli o:

► vyjmutí stavby 4 sloupů veřejného osvětlení na pozemcích parc. č. 5 a 6, k. ú. Slivenec (centrum) v celkové ceně 119 834,- Kč z majetku MČ Praha Slivenec a převedení na hl.m. Prahu;

► bezúplatném převodu movitého majetku v objektu MŠ v celkové hodnotě 1 068 136,- Kč, svěřeného MČ Praha-Slivenec usnesením ZHMP č. 9/45 ze dne 10. 09. 2015, na ZŠ a MŠ Praha Slivenec, Ke Smíchovu 16.

## GRANTY

Pro I. okolo grantů z rozpočtu Městské části Praha-Slivenec na rok 2016 dle přílohy „Tematické okruhy a podmínky grantového řízení MČ Praha-Slivenec“ byla schválena částka 200 000,- Kč. **Termín ukončení přijímání žádostí o grant je 11. prosince 2015 do 12:00 hodin.**

## DOTACE

Zastupitelé schválili navýšení rozpočtu MČ Praha-Slivenec o následující dotace a dar:

► 4 100 000,- Kč – účelová investiční dotace na akci Obnova nádvoří u ZŠ Slivenec, schválená Zastupitelstvem hl. m. Prahy dne 10. 9. 2015;

► 1 000 000,- Kč – neúčelový dar od firmy ABBEY s.r.o.;

► 871 129,- Kč – účelová investiční dotace na akci EU – Zateplení klubu Švestka, schválená Zastupitelstvem hl.m. Prahy dne 27. 10. 2015.

## ROZPOČTOVÉ ÚPRAVY

► Provozní příspěvek ZŠ a MŠ Slivenec bude pro rok 2015 snížen o 250 000,- Kč. Částka bude použita na výkup pozemku od společnosti MARSILEAN a.s. (zahradka ZŠ).

► Změny rozpočtu jsou promítnuty v rozpočtových úpravách č. 3.

## RÚZNĚ

► **Pozemek pod květinářstvím** – vlastník pozemku pod květinářstvím podal žádost o narovnání majetkoprávních vztahů a o odkoupení stavby, kterou vlastní městská část; s protinávrhem na odkoupení pozemku pod stavbou městskou částí vlastníkem pozemku nesouhlasí; případný odprodej stavby bude předmětem dalšího jednání.

► **Poděkování manželům Siganovým ze Slivence** – Mgr. Novotná vyzdvihla manželé Siganovy za jejich nezištnou pomoc v péči o církevní stavby, pomoc při pořádání církevních akcí a za jejich přínos městské části v oblasti kultury a vzdělávání, za což jim patří náš veliký dík.

hl. m. Prahy dne 2. 11. 2015. Dotace je určena na pokrytí nákladů na integraci žáků ZŠ Slivenec pro období 1. 8. 2015 – 31. 12. 2015.

► Zastupitelé neschválili návrh na změnu územního plánu pro pozemek parc. č. 388/1, k.ú. Holyně ze ZMK (zeleň městská a krajinná) a NL (nelesní zeleň) na OB-B (čistě obytné).

► Zastupitelé schválili každoroční udělování Čestného uznání MČ Praha-Slivenec občanům, kteří se významně angažují pro rozvoj občanské společnosti. Morální ocenění bude spojeno i s finanční odměnou. Pravidla pro podávání návrhů budou zveřejněna na webových stránkách MČ. **Milena Hollmannová**

## Granty pro rok 2016

Zastupitelstvo MČ Praha – Slivenec vyhlásilo na svém 8. veřejném zasedání dne 4. 11. 2015 **I. kolo na poskytnutí grantů z rozpočtu Městské části Praha – Slivenec.**

Tematické okruhy a podmínky grantového řízení jsou vyvěšeny na úřední desce a na webových stránkách MČ Praha – Slivenec.

V I. kole grantů Zastupitelstvo MČ Praha-Slivenec rozdělí částku 200 tis. Kč.

**Termín uzávěrky pro podání žádostí o přidělení grantů je 11. 12. 2015 do 12:00 hodin.**



## Vážené a milé susedky, vážení a milí susedé,

Rekonstrukce ulice K Holyni sice nyní zdárně pokračuje, ale nabrané zpoždění už se nepodaří dohnat. Proto bude do konce listopadu dokončena druhá etapa, tedy po ulici Návětrná, a třetí etapu necháme až na jaro. Reálně totiž hrozí, že kdyby přišla brzy zima, nestihne se včas položit asfalt, protože přestanou pracovat obalovny. Pro veřejnost by to mělo velmi nepříjemný následek, že by autobus jezdil po objízdcce celou zimu, protože Dopravní podnik nepovolí, aby autobusy jezdily po ulici bez pevného povrchu. Navíc TSK chce opravit východní část ulice Ke Smíchovu a potřebuje, aby autobusy mohly jezdit ulicí K Holyni, a to dokonce obousměrně. O opravu tohoto kusu ulice žádáme již dlouho a TSK to vždy odmítala s tím, že oprava má cenu až po dokončení výstavby v Řepkovém poli, tak jsme rádi, že se nyní (snad) konečně dočkáme.

Pokračuje i projektování rekonstrukcí ulic Ke Smíchovu a K Lochkovu. Zde je reálně čekat výstavbu až v roce 2017, neboť příští rok se musí vyřídit všechna nezbytná povolení a zakázku vysoutěžit. Příští rok tedy počítáme u technické vybavenosti s dokončením ulice K Holyni a s rekonstrukcí ulice U Náhonu. Ulice U Sportoviště by se při troše štěstí mohla opravit ještě letos, ale není to bohužel jisté - jinak se bude dělat také v příštím roce. Máme též posudek na špatný stav můstků přes Dalejský potok v Holyni a usilujeme o jejich opravu. V centru se již podařilo téměř dokončit park. Je o něm celá úvodní strana, tak se nebudu opakovat.

Rozeběhla se i rekonstrukce nádvoří u školy, třebaže práce pokračují pomaleji, než bychom si přáli. K závěru se chýlí výstavba parkoviště u domu č. p. 315. Otevření ordinace a lékárny tedy už nebude nic bránit, nicméně se zdá, že se z praktických důvodů oboje otevře až v lednu.

Dokončeny jsou polní cesty, které vedou jižně od Habeše a pak od ulice K Lochkovu k „provizorce“. U Habeše bohužel chybí kousek v místě, kde se nepodařilo dosáhnout Státnímu pozemkovému úřadu dohody s panem Panýrkem, tak nás prosím za to nekamenujte. Cesty nás nic nestály a věřím, že do budoucna se podaří propojení dokončit. Cesty si již získaly své příznivce a jsou hojně využívány maminkami s kočárky, dětmi na kolech i pro pouštění draků.

Co se týče elektrárny, tak Pražská energetika požádala o změnu územního plánu na území východně od ulice K Lochkovu a severně od provizorní staveništní komunikace až po hranici našeho katastru. Jižní polovinu tohoto území již zakoupila, severní polovinu vlastní firma Arroniel. Na své polovině chce PRE změnit územní plán tak, aby tam mohla vybudovat elektrárnu, která by byla schopna nastartovat elektrárenskou soustavu v případě velkého výpadku (záložní elektrárnu pro blackout). Na druhé polovině žádá o změnu



na VS, což obnáší absolutně cokoli (kromě bytů), a to pro zmíněnou soukromou firmu Arroniel. Celé dotčené území je součástí přírodního parku Radotínsko-chuchelský háj.

Měli jsme na HMP velké jednání s PRE (resp. se zástupci z její dceřiné společnosti PRE Di), nám. Stropnickým (den předtím, než byl odvolán, nyní mám kompetence v pražském územním plánu dočasně já), s lidmi z Institutu

plánování a rozvoje (IPR) a s odborem ochrany prostředí HMP (OCP). Po jednání je zřejmé, že změna na VS v přírodním parku nepřichází do úvahy, tudíž to nejhorší, čeho jsme se mohli dočkat, tedy vznik skladového areálu, překladiště, vrakoviště či něco podobného nepřichází u tohoto pozemku do úvahy.

U pozemku pro blackout budeme vyžadovat, aby PRE Di doložila, proč pro tento jinak celkem bohubilý záměr nevyužije jiné, vhodnější pozemky. Podle mě je jich dost např. za stávající rozvodnou (jejich argument, že dráty, které hyzdí tamní krajinu, nepatří PRE Di, nýbrž ČEZu či ČEPSu, neberu – vždy se lze domluvit). Dále budeme samozřejmě vyžadovat nějakou koncepci – aby se nakonec neukázalo, že spíše než tři velké zdroje pro blackout potřebuje Praha 500 malých. A pochopitelně budeme vyžadovat záruky, že by šlo o elektrárnu pro blackout, a nikoli o běžnou „špičkovou“ elektrárnu. Jinak je pravda, že v případě výpadku proudu bude mít Praha velké problémy s dodávkami pitné vody, a to hlavně pro levý břeh Vltavy (tedy i u nás). Nějaké záložní řešení se tedy hledat musí. Nemusí to být ale na úkor přírody v přírodním parku, zničených území je už v Praze dost.

A dvě dobré zprávy nakonec: poslední zastupitelstvo HMP přineslo dva velké úspěchy: tím prvním je nové rozdělení finančních vztahů k městským částem. Schválili jsme návrh, který požadovali svorně a nerozdílně pražští starostové. Výrazně získávají malé městské části, které se konečně dočkaly zrovnoprávnění s velkými (peníze se nově budou počítat z jednoho balíku a pro všechny stejně). Získávají ale i ty velké, neboť se zvýšil minimální dotační vztah z 2500 na 2900 Kč na osobu. A na rozdíl od návrhu schváleného Radou neztrácejí nic ani ty středně velké, kterým se neubírá. Jde o završení mého dlouholetého úsilí a jsem tedy momentálně nesmírně spokojená. Slivenci přinese tato akce (pokud ji schválí prosincové zasedání zastupitelstva) 10 mil. Kč navíc každý rok. Peněz, o které nebudeme muset prosit, žebrat, doprošovat se. Peněz, které nám umožní normální finanční plánování... Druhým úspěchem je nové rozdělení peněz z hazardu. Nově se již nebudou rozdělovat podle počtu hracích automatů v dané MČ, ale podle počtu obyvatel. Myslím, že to vymýtí z Prahy hazard rychleji než co jiného – vždyť kdo by chtěl mít na svém území herny, když z nich (téměř) nic nemá? Nu, a nám s nulovou tolerancí vůči hazardu to přinese (na omezenou dobu) aspoň nějaké peníze navíc... Hezké prožití adventu a Vánoc Vám přeje

Jana Plamínková ■

## Ordinace lékaře a lékárna

Projekt ordinace lékaře a lékárny ve Slivenci je ve své finální fázi, které se však nevyhýbají legislativní průtahy. Rádi bychom představili aktivity, které plánujeme ve zdravotnickém centru Slivenec realizovat. **Ordinace** bude poskytovat služby praktického lékaře pro dospělé se zaměřením na zdravý životní styl, anti-aging (prevenci stárnutí), dále preventivní programy kardiovaskulárních, onkologických a civilizačních onemocnění, odvykání kouření, snižování nadváhy, kaučing a pracovní lékařské služby pro firmy. Pokračujeme v hledání pediatra či lékaře jiného oboru ke spolupráci, který by v těchto prostorách poskytoval svoje služby. **Lékárna** bude nabízet kvalifikované odborné služby s konzultacemi a poradenstvím pro klienty v širokém spektru léčiv a zdravotních doplňků, kvalitní léčebné kosmetiky a osobní hygieny, výživy pro děti i veterinárních léčiv pro kočky a psy. Spektrum nabídky rozšíří léčivé přírodní produkty,

zdravotní čaje a homeopatika, zdravotní pomůcky a potřeby. Tyto služby již poskytuje mateřská lékárna na Barrantově – Trnkovo náměstí (konečná tramvaj), která je i nejbližší spolupracující lékárnou otevřenou Po-Čt 8:30 – 18 h a Pá 8:30-17 h, jelikož pobočka Slivenec je realizována pro zlepšení dostupnosti služeb místním obyvatelům obce. Pro lékárnu aktuálně hledáme farmaceutickou asistentku/laborantku na částečný nebo plný úvazek. **Plánované otevření** zdravotnického centra Slivenec se oproti původním předpokladům posouvá na leden 2016. Aktuální informace o dění ve zdravotnickém centru budeme poskytovat nadále přes časopis Mramor a Lékárnu Barrantov – Trnkovo náměstí na tel.: 222365160 nebo 730330764. MUDr. Jozef Čupka – praktický lékař



Mgr. Adéla Černochová – farmaceutka ■

## ■ Rekonstrukce centra

Již v březnu 2008 byl podán zpracovaný projekt na dotační titul Operační program Praha Konkurenceschopnost, ale bezúspěšně. Realizace celého projektu byla tedy rozdělena do jednotlivých etap – dle potřeby a finančních zdrojů. Do projektu vstoupila v létě 2008 rekonstrukce návesního rybníka (na žádost MČ Praha – Sliveneč provedl odbor ochrany životního prostředí MHMP). Kromě zmíněné rekonstrukce rybníka dosud všechny etapy revitalizace centra hradila MČ. V roce 2014 vznikla naděje zažádat z dotačního titulu OPPK o dotaci na nejrozsáhlejší stavební úpravy (etapu IV) – Revitalizace parku v centru Slivence. Na základě aktualizovaného projektu Ing. arch. Leška jsme získali v loňském roce dotaci 5598279 Kč (finanční spoluúčast MČ na projektu činí částka do 500 000,- Kč) a mohli přistoupit k řešení stavby. Na základě výsledku výběrového řízení prováděla rekonstrukci firma Gardenline s.r.o. Celou stavební akci dozoroval Ing. Vlastimil Kašpar, za MČ koordinovala veškeré práce místostarostka Ing. Simona Strauchová a Ing. Šárka Musilová. Součástí projektu byla také demolice objektu bývalého sklenářství. Na návis tak vzniklo větší prostranství pro pořádání kulturních akcí, ale také více míst pro parkování. Přibyly dvě lampy veřejného osvětlení. V parku vznikla nová komunikační síť pěších cest, byl vybudován dlážděný chodník (z 50% řezaná vápencová dlažba, z 50% bílý a černý český vápenec), autorem výtvarného návrhu Ing. arch Jan Šerých. Dle návrhu zahradního architekta Ing. Aleše Steinera byly provedeny zahradní a krajinářské úpravy. Vzhledem k nutnosti pokácení některých přestářlých dřevin, musely být nahrazeny novými (lípy, borovice černá, dub bahenní), byly zde vysazeny trvalky a cibuloviny. Park je nově oset travním semenem, v parku přibylo dřevěné plato a molo pro pobyt u rybníka, opěrná zídka k posezení z vnější hráze rybníka, lavičky, odpadkové koše a infotabule od firmy MM Cité a pro malé děti tři dřevěné herní prvky. V plné kráse se park a jeho okolí ukáže všem sliveneckým a holyňským občanům až na jaře... Další etapou rekonstrukce centra by mělo být prostranství před areálem Dvora křížovníků, které se bude řešit v souvislosti s projektem rekonstrukce ulic Ke Smíchovu a K Lochkovu, a okolí budovy Úřadu městské části. Pořadí stavebních akcí určí budoucnost.

Mgr. Lenka Kudláková ■



## ■ Parkoviště u č.p. 315

V souvislosti s pracemi na rekonstrukci komunikace K Holyni je dokončováno parkoviště pro pět aut a jedno místo pro invalidního návštěvníka. Parkoviště bude sloužit především budoucí ordinaci lékaře, lékárně, stejně jako parčík.



## ■ Komunikace U Sportoviště

Již několik let si obyvatelé ulice U Sportoviště stěžují na špatný stav komunikace. Je pravda, že komunikace je prašná a i přes opakované rovnání se zde tvoří prohlubně. I když tudy nevede objízdná trasa, jezdí zde mnoho aut, která znepříjemňují život zdejšími obyvatelům. Vzhledem k tomu, že bude potřeba, aby tudy projelo aspoň pár nákladních vozidel, které se nevytočí z ulice Ke Smíchovu pro stavbu tělocvičny, podařilo se pí starostce na magistrátě získat příslib nového povrchu. Buď ještě do konce roku nebo začátkem příštího by se zde měla provést homogenizace povrchu. Toto řešení znamená nahrazení horní vrstvy současné vozovky přesně danými vrstvami kameniva zpevněného asfaltem. Vzhledem k současnému teplému počasí doufáme, že se oprava povede ještě v letošním roce. Obyvatele této ulice budeme samozřejmě před zahájením prací informovat.

Ing. Šárka Musilová ■

## ■ Komunikace K Holyni

Letošní práce na ulici K Holyni se chýlí k závěru. Již 23. 11. 2015 se autobus vrátí na svou obvyklou trasu. Na jaro příštího roku zbývá poslední kousek od křižovatky s ulicí Návětrná ke světelné křižovatce s ulicí K Barrandovu. Kromě nové zastávky, která bude v provozu od 14. 12. 2015, jsou zde nově i oboustranné chodníky, zelené záclony a parkovací místa. Nová komunikace je opticky užší než ta původní a to, stejně jako vyvýšená křižovatka uprostřed, snad povede k dodržování nižších rychlostí vozidel. Všichni se již těšíme, že se zbavíme objízdky a doprava se alespoň na zimu vrátí k normálu.

## ■ Doprava

Protože se rekonstrukce ulice K Holyni blíží do finále, dočkáme se opětovného návratu linek MHD do této ulice. Dlouho očekávaný okamžik nastane od 23. 11. 2015, kdy se opět zprovozní zastávka K Holyni a Slivenec ve směru od Barrandova a autobusy se vrátí do původních

tras. Výjimkou bude ještě jedna krátkodobá změna, od 23. 11. do 27. 11. 2015 budou jezdit autobusy ulicí K Holyni obousměrně, protože se bude opravovat povrch ulice Ke Smíchovu až po napojení na ulici K Barrandovu. Zastávka Opálová bude po tuto dobu zrušena. Nově budovaná zastávka v horní části ulice K Holyni by měla být v provozu od 14. 12. 2015.

## ■ Parkování

Jsme rádi, že nové parkoviště pod rybníkem opět slouží svému účelu a je hojně využíváno jak rodiči přivázejícími své ratolesti do školy, tak návštěvníky Selanky. Bohužel, zaznamenali jsme jeden negativní jev, a to přejíždění prostoru pro budoucí strom na místě bývalého domečku. Nechtěli jsme vzhled parkoviště kazit zvýšenými obrubníky, ale nelze nechat tento prostor zcela zničit. Prosíme všechny řidiče, objížďte tento prostor po komunikaci, je škoda ničit tento kousek zeleně.



## ■ Polní cesty

Podle plánu byly úspěšně ukončeny práce na výstavbě polních cest. Investorem stavby byl Státní pozemkový úřad a výstavba probíhala v rámci komplexních pozemkových úprav pro zajištění přístupu k jednotlivým pozemkům. Jedná se o vybudování polních cest PC 24, PC 18, PC 16 a PC 3 na pozemcích katastru Sliveneč a Lochkov. Konstrukce cest je tvořena dvěma šterkovými frakcemi s vozovkou z asfaltbetonu. Odvod dešťových vod je do okolního terénu, u polní cesty PC 3 do vsakovacího příkopu. Podél cest PC 18 a PC 16 je provedena sadbová liniová výsadba stromů.

Jedná se o účelové komunikace pro zemědělskou obsluhu jednotlivých pozemků, které nejsou určeny k běžné dopravní obslužnosti jako místní komunikace.

Jiří Urválek ■



## ■ Obnova

Po počátečním zdržení se na školním nádvoří konečně začínají rýsovat tvary budoucích cest a odpočinkových ploch. Počátkem listopadu byly vysazeny nové stromy, jejichž stín bude v letních měsících zlepšovat pohodu, jak na lavičkách pod stromy, tak i ve správním pavilonu. Růžové květy sakur navíc v jarních měsících zkrášlí a zpříjemní prostor mezi budovami. Položena je i vegetační dlažba pro odpočinkové plochy nádvoří. Doufáme, že stavební firma už nepoleví v tempu a nejpozději po vánočních prázdninách se děti vrátí již do hotového, pěkného a účelného prostoru. Z prostorného areálu slivenecké školy, tak bude zase další část pěkná a upravená.

mus ■



## ■ Doplnění veřejného osvětlení v centru Slivence

V letošním roce se nám podařilo v rámci revitalizace centra doplnit veřejné osvětlení v centru na parkovišti u rybníka. Byly zde doplněny dvě nové lampy a dvě stávající byly přesunuty tak, aby vhodně osvětlovaly prostor parkoviště. Další akcí, která se v letošním roce povedla, je přisvětlení přechodu před úřadem, které doufáme zlepší viditelnost a bezpečnost chodců a také osvětlení prostoru před poštou a úřadem. Toto opatření je financováno magistrátem v rámci akcí BESIP. Pevně věříme, že se nám podaří do začátku adventu ještě dokončit osvětlení kostela v prostoru zahrady i před vstupem, které jsme v letošním roce projekčně připravili. Kostel by tak získal pěkné slavnostní osvětlení, jako mají i jiné památky v Praze a stal se tak krásnou dominantou našeho parku i ve večerních hodinách.

Ing. Simona Strauchová ■

**GARBINE s.r.o.**  
**ODVOZ a LIKVIDACE**  
**ODPADNÍCH VOD**  
**a FEKÁLIÍ**

MAN 9,5m<sup>3</sup> silniční • MAN 5m<sup>3</sup> terénní 4x4  
**AUTODOPRAVA - KONTEJNERY**  
LIKVIDACE STAVEBNÍHO ODPADU,  
DOPRAVA STAVEBNÍHO MATERIÁLU  
ZEMNÍ PRÁCE BAGREM  
CAT 428C, CAT 302.5C, CAT 242B

Objednávky Po - Pá: 6,30 hod. - 15,00 hod.  
☎ 606 50 80 15, 736 218 318, 257 911 732  
www.garbine.cz • e-mail: garbine@seznam.cz

## ■ Směsné odpady – každý objekt má mít popelnici!

Jak je všeobecně známo, jsou zákonem o nakládání s odpady stanoveny povinnosti a podmínky nakládání s odpady. Obecně závazná vyhláška stanoví systém shromažďování, sběru, přepravy, třídění, využívání a odstraňování komunálních odpadů vznikajících na území hlavního města Prahy. Základní povinností vlastníka každého objektu (bytový a rodinný dům nebo stavba, ve které je alespoň jeden byt, nebo stavba pro individuální rekreaci) je zajistit dostatečný objem sběrné nádoby na směsný odpad, který při dané frekvenci svozu odpadu a při daném počtu osob užívajících objekt umožňuje uložit

veškerý směsný odpad vznikající při provozu domácností v objektu do sběrné nádoby. Přesto si někteří naši spoluobčané myslí, že kontejnery úřadu jsou zdarma pro odpady všech. Kontejnery u hřbitova slouží pouze pro hřbitovní odpad, nikoli pro igelitky s odpady zahrádkářů, nikoli pro bioodpady jiných spoluobčanů. Kontejnery u úřadu jsou pro potřebu úřadu, pošty a Městské policie. Nikoli pro odpady občanů a živnostníků z okolí. Někteří nejsou ani líní vozit odpad do těchto kontejnerů autem a když je kontejner zamčen, tak se nestydí odložit odpad mezi kontejnery.

■ **Tříděné odpady** Jak jsme informovali v minulém čísle Mramoru, požádali jsme hlavní město Prahu o navýšení četnosti svozu tříděného odpadu a to u komodity PAPÍR a PLAST. Celkem jsme požádali o změnu u 10 stanovišť, kde jsme vyhodnotili situaci jako neúnosnou. Prozatím máme potvrzeno, že od 1. 11. 2015 byla realizována změna u 3 stanovišť, a to na křižovatce ulic Za Farou a K Cikánce, v ulici Rubínová a na křižovatce ulic Ke Smíchovu a Diamantová. Ostatní stanoviště zatím na svou změnu čekají. Tato služba, která je plně hrazena

z rozpočtu Prahy a je pro občany zdarma, stojí nemalé finanční prostředky. Jen za stanoviště v naší městské části platí město cca 840 tis. Kč ročně, po navýšení četnosti to bude 980,5 tis. Kč. **Jiří Urválek** ■

### POSLEDNÍ TERMÍNY PŘISTAVENÍ VOK NA BIOODPAD

Termíny	Čas	Stanoviště
21. 11. 2015	9 <sup>00</sup> – 12 <sup>00</sup>	ul. Rubínová - u tříděného odpadu
21. 11. 2015	13 <sup>00</sup> – 16 <sup>00</sup>	Holyně – na konečné autobusu

## ■ Sliveneckého lesa se ujal nový lesník



Od letošního července převzal hájovnu v Chuchelském háji a s ní i péči o jeden z pěti pražských lesnických úseků, které spravují Lesy hl. m. Prahy, nový lesník Miloš Stana. Mladý lesník bude mít na starosti jihozápadní oblast na levém břehu Vltavy, kromě Sliveneckého lesa a Chuchelského háje ho tak budete moci potkat také v Prokopském údolí či v lesoparku Cibulka. Miloš Stana pochází ze Slovenska, kde v roce 2002 úspěšně absolvoval Střední odbornou školu lesnickou v Prešově. Jeho oborem je lesnictví se zaměřením na lesnický provoz. Pro příspěvkovou organizaci Lesy hl. m. Prahy, která se stará o 2900 ha pražských lesů, pracuje od ledna 2004. Nejprve působil jako lesník na opačné straně Prahy, v lesnickém úseku Kyje. Při organizačních změnách přešel do sídla organizace, kde v minulých letech zastával pozici zástupce vedoucího střediska Lesy. Ačkoli se i na tomto postu osvědčil, přál si vrátit se přímo do lesnického provozu. A tak jej dnes nejčastěji najdete právě v terénu, anebo v chuchelské hájovně u lesního zookoutku v Malé Chuchli. **Budete-li potřebovat k aktuálnímu dění v lese cokoli blíže vysvětlit nebo s čímkoli souvisejícím pomoci, jeho telefonní číslo je 777827793, svůj dotaz či podnět můžete směřovat také na e-mail stana@lesy-praha.cz.** Další informace o dění v lese i o plánovaných zásazích a jejich důvodech naleznete na webových stránkách příspěvkové organizace Lesy hl. m. Prahy, [www.lesypraha.cz](http://www.lesypraha.cz). Neváhejte se na nás s čímkoli obrátit, naše motto totiž zní „Rosteme s vámi“. Ceníme si každého podnětu. **Ing. Vladimír Krchov, Ph.D., ředitel Lesy hl. m. Prahy** ■



### MČ Praha – Sliveneček hledá kronikáře.

Práce na smlouvu o provedení práce.  
Vhodné pro aktivního občana,  
který má zájem o dění v obci. Info na ÚMČ.

inzerce

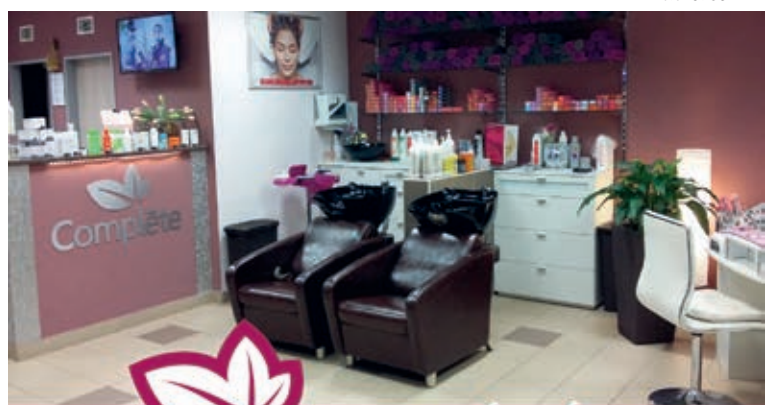

**Complete**  
salon

*si dovoluje  
nabídnout:*

- Kadeřnictví – dámské, pánské, dětské
- Kosmetika, prodlužování řas
- Depilace
- Pedikúra – suchá, mokrá
- Manikúra
- Modeláž nehtů
- Masáže – lymfatické, relaxační, lávovými kameny, sportovní
- Vizážistika, diagnostika pleti
- Permanentní make-up, IPL
- Poradenství a prodej profesionální kosmetiky
- Dárkové vouchery

Tel: 722 142 885

Högerova 13, Praha 5 – Barrandov  
Vedle supermarketu Albert

[www.saloncomplete.cz](http://www.saloncomplete.cz)

## ■ Kosterní nálezy z archeologického výzkumu ve Slivenci

Cílem předběžného antropologického zpracování lidských kosterních zbytků z výzkumu ve Slivenci bylo seznámení se s nalezeným materiálem a jeho alespoň předběžné určení. V současné době je kosterní materiál v laboratoři, kde je umýván a sušen, než bude předán k řádnému zpracování. Konečné výsledky by mohly být prezentovány na jaře příštího roku při další besedě s občany. Celkem bylo dochováno 16 zlomků kostí, které všechny pochází z jednoho rozsáhlého objektu (jedná se o superpozici několika vzájemně jen obtížně rozlišitelných objektů). Zlomky kostí jsou poměrně velké, kolem 5-10 cm a zlomy na okrajích jsou prokazatelně starého původu, čili k rozlámání kostí nedošlo v průběhu výzkumu. Pravděpodobně se tak stalo při manipulaci s ostatky v minulosti, možná při nějakém rituálním, kultovním obřadu. Prozatím jsme se setkali pouze s lebečními kostmi, mezi nimiž jsme rozpoznaly tyto: zlomky temenních kostí, 2 téměř kompletní kosti týlní, zlomek dětské dolní čelisti se zoubky, kompletní kost čelní i s kostmi nosními, pravou kost lícni, zlomky horní čelisti a drobné fragmenty kosti klínové z báze lebky a kosti spánkové. Prozatím se podařilo rozlišit kosti ze tří jedinců. V případě dvou dospělých jedinců se pravděpodobně, dle morfologie zlomků lebky, jedná o muže

a ženu. Pohlaví u třetího jedince není možné určit, jelikož se jedná o dítě, jehož věk byl na základě prořezání mléčného a trvalého chrupu odhadnut na 5-6 let. Jediným patologickým nálezem byla tzv. cribra orbitalia, neboli porozita stropu očníce, a to v obou očních čelních kostech pravděpodobně ženské lebky. Nejedná se o vlastní nemoc, ale o vedlejší projev jiného onemocnění. Příčina jejich vzniku není dodnes jednoznačně objasněna. Pravděpodobně vznikají v důsledku nedostatku vitamínu C nebo jiné poruchy výživy, nebo poruchy metabolismu. Vznikají v prostředí, kde panují nedostatečné hygienické podmínky, šíří se infekční a parazitární nemoci a děti trpí nekvalitní stravou. Dříve často uváděná příčina vzniku, nedostatek železa, není pravděpodobně hlavní příčinou, ale jednou z mnoha z celého komplexu výživových poruch a onemocnění. Cribra bývají běžným nálezem v jakémkoli kosterním souboru a svědčí o nelehkém životě tehdejších lidí.

Laboratorní a následné podrobné antropologické zpracování možná odhalí v souboru zvířecích kostí i další kosti lidské, takže naše předběžné hodnocení bude možné doplnit o další zajímavá zjištění.

**Mgr. Marcela Horáková, antropolog, Labrys, o.p.s. ■**

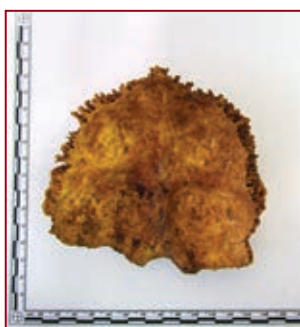

Beseda s archeology 11. 11. v zasedací místnosti



## ■ Iva Vodrážková / Alegria v holyňské kapli

Kurátor: Matouš Karel Zavadil, Pomoc při instalaci výstavy: Michal Jalůvka

Výstava Ivy Vodrážkové Alegria / radost / byla nazvaná podle písně od Cirque du Soleil. Hlavním tématem této skladby je naděje a vytrvalost, „jiskra života“, která je schopna probudit radost. V případě vizuální variace na toto téma se jedná o výstavní expozici složenou z jedné textilní práce a několika maleb z posledních let. Představená díla, byť jsou založena spíše na dekorativním či strukturálním fungování výtvarného jazyka, lze vnímat i jako osobní reflexi současných událostí spojených s exodem uprchlíků do Evropy. Pro autorku, v jejíž tvorbě najdeme dlouhodobě zájem o tematiku multikulturního dialogu, osobní mytologie či ekologie, je současná nelehká situace definována jako „Uprchlíká krize“, podnětem k zamyšlení. Tento fenomén lze dle Ivy Vodrážkové vnímat i jako určitý proces změny, nový počátek, který nemusí nutně znamenat úpadek, ale naopak růst. Tedy schopnost starého kontinentu absorbovat onu uprchlickou vlnu a v pestré mozaice národů najít určitou vyváženou harmonii



Vernisáž výstavy Ivy Vodrážkové (první zleva)

na bázi solidarity a lidské důstojnosti. Z aktuálního dění je patrné, že solidarita a empatie se ukazují jako svého druhu nedostatkové „kvality“ života, které jsou nejen v českém kontextu vzácné. Není proto od věci zmínit, že Iva Vodrážková společně se svým manželem Mirkem Vodrážkou se před rokem 1989 aktivně pohybovala v českém kulturním undergroundu. Společně organizovali bytové semináře, kterých se účastnili např. profesor Milan Machovec, filosof Egon Bondy či teolog Milan Balabán a ve svém bytě také pořádali setkání mluvčích Charty 77. Pro jejich společné aktivity tehdy jako dnes byl dominantní motiv solidarity a vymezování se vůči lhostejnosti a otupělosti společnosti. Pro tvorbu Ivy Vodrážkové je tak zásadní spojení tvůrčího principu a občanských aktivit, kdy jí dnes také mimo jiné imponuje téma feminismu. Je členkou eko – feministické skupiny Studna. <http://www.ivavodrazkova.wz.cz> **Matouš Karel Zavadil ■**

## Týden Prahou za starými pověstmi

V červenci proběhl v naší škole příměstský tábor inspirovaný starými pověstmi českými v doprovodu A. Daňkové a P. Stříbrné. Většinu týdne se tedy i navzdory neutuchajícím vedrům cestovalo, aby si každý mohl udělat přímou představu o místech, ke kterým se naše pověsti vztahují (např. Vyšehrad, Staroměstský orloj, Karlův most, Židovské město). Během týdne se vyráběli Golemové a na závěr si každý vytvořil osobní deník s fotkami pro uložení právě nabytých vědomostí. Celý týden byl velmi příjemný, moc se těším na příští léto a další příměstský tábor.

Alžběta Daňková ■

## Výlet 4. tříd na horu Říp

Památná hora Říp patří mezi několik nejvýznamnějších míst a trvalých symbolů naší národní historie. Vztahuje se k ní základní pověst o příchodu našich předků do země a každý Čech by měl alespoň jednou za život na tuto horu vystoupit. Vzhledem k probíraným tématům v předmětu Člověk a jeho svět, ve kterém se žáci učí o historii České republiky, jejím vzniku a počátcích, vydali jsme se se žáky 4. tříd tam, kde to podle pověstí „všechno začalo“ – na památnou horu Říp. Dne 6. 10. 2015 jsme objednaným autobusem dojeli do vesnice Rovné, odkud nás čekal výšlap na vrchol. Cestou nahoru nám průvodce vyprávěl zajímavosti o vzniku hory (sopečný původ), jejím názvu (se starogermánského rip - hora). Tři vyhlídky (Mělnická, Roudnická a Pražská), ze kterých jsme měli možnost se rozhlédnout, byly odměnou za vynaloženou námahu. Velmi působivá byla i návštěva Rotundy sv. Jiří a turistické chaty, která dnes slouží jako výletní restaurace. Výlet se vydařil, a na otázky: Proč na Řípu nefunguje kompas? nebo Co je to strdí? už všichni známe odpověď.

D. Štolová, tř. učitelka 4.A ■



## Poznáváme pražská divadla

Tak jsme postoupili na II. stupeň. Co nás čeká? První, v čem jsme se posunuli, je naše rozhodnutí, že již začneme navštěvovat představení v pražských divadlech, která nejsou určená pouze dětem. A začali jsme hned v říjnu, kdy jsme zhlédli v divadle ABC rozvernou pohádku o nejlakomějších ze všech lakomých obyvatel vesnice Dejvice. Žáci zejména ocenili jedinečný humor, jazykový vtip a moudrost Jana Wericha, o kterém se učili v loňském školním roce. Kdyby děti tento den hodnotila „módní policie“, dopadly by skutečně na výbornou. Byly slavnostně oblečeny a věděly, na rozdíl od některých svých přítomných vrstevníků, jak se v divadle chovat. Z toho jsem měla jako třídní velkou radost. Na počátku listopadu nás čeká představení v divadle Na Fidlovačce Rok na vsi. V rámci literární a komunikační výchovy děti předem zjišťovaly, s použitím tabletů, (dar Unie rodičů školy) ve skupinách informace, které si na závěr vzájemně sdělovaly. A tak již před představením znají historii i současnost divadla, bratry A. a V. Mrštíky a jejich románovou kroniku Rok na vsi. Všichni žáci hodnotí návštěvy divadelních představení velmi kladně a na každé další se těší.

Petra Levá, TU VI. třídy ■

## Genetická metoda čtení

V současné době se děti mohou učit číst několika metodami. Ve většině škol se prvňáčci stále učí číst analyticko-syntetickou. Tu znají i jejich rodiče. V poslední době je také rozšířena metoda splyvavého čtení, neboli sfumato, kterou slivenecká škola poprvé úspěšně vyzkoušela v loňském školním roce. Další metoda čtení je metoda genetická. Podle ní se poprvé učí číst žáci v 1. B letos. Na začátku se děti setkávají pouze s velkými tiskacími písmeny, ze kterých většinu už znají, než nastoupí do školy. Dané slovo nahlas hláskují a poté spojí ve slovo. Díky tomu, že se děti zpočátku soustředí jen na jeden typ písma, tak zvládnou celou velkou tiskací abecedu velmi brzy a doba, kdy děti začnou číst plynule a s porozuměním, se podstatně zkracuje. Pro děti je to velmi motivující. Schopnost číst všechny nápisy kolem sebe povzbuzuje zájem o další čtení. Zhruba v pololetí se objeví malá tiskací abeceda. A protože je v této metodě prodlouženo období procvičování jemné motoriky skoro na celý půlrok, posouvá se i nácvik psacích písmen většinou až do doby, kdy už děti nemají problém s tiskacími tvary. Mohou však zapisovat již téměř cokoli a navíc je více času na uvolňovací cviky, které jsou nezbytné pro dětská zápěstí a následné jemné a delší pohyby, které proces psaní vyžaduje. Žádná z metod čtení není však univerzální a všechny metody mají své klady, ale zároveň i své zápory. Důležitá je také osobnost učitele a jeho zkušenosti se zvolenou metodou. Slivenecká škola v osobě nové paní učitelky Aleny Kovářové tuto zkušenou pedagožku má, tak jako loni paní učitelku Hanu Brožovou, která užila metodu sfumato. Nejdůležitější však je vzbudit u dětí zájem o knihu samotnou. Proto čtíme dětem a listujeme častěji v knihách.

Ivana Rosová ř. š., a Alena Kovářová, třídní učitelka 1. B ■

## Projekt „Mosty“ pokračuje

Také v letošním školním roce navazujeme na úspěšnou spolupráci mezi žáky z I. a II. stupně naší školy. Projekt s příznačným názvem „MOSTY“ spojuje oba břehy a učí spolupracovat mladší a starší spolužáky.

27. 10. byl náš projektový den zaměřen na významný 28. říjen a na porovnání svátků 31. 10. a 2. 11. Žáci pracovali po celý den ve smíšených skupinách a získávali informace z literatury, multimediálních encyklopedií, na internetu (využívali tablety) a dalšími způsoby odpovídajícími individuálním možnostem žáka a třídy. Získané informace soustřeďovali v textové podobě. Součástí dne byla i tvořivá dílna – dlabání a zdobení dýní, dušičkové věnečky, dekorace z přírodnin, strašidla a duchové.

Na závěr dopoledne proběhla prezentace, výstavka a zhodnocení. Sami žáci hodnotili projekt jako velmi přínosný, který jim kromě nových poznatků přinesl i zábavu a příjemné chvíle při spolupráci se spolužáky.

CO JE VLASTNĚ PROJEKTOVÁ VÝUKA? Projektová výuka rozvíjí u žáků schopnost srovnávat, vyhodnocovat texty v klasické i digitální podobě. Podporuje schopnost samostatného

myšlení a motivuje ke vzájemné spolupráci a komunikaci, rozvíjí práci v týmu, učí děti vzájemně se respektovat, obhajovat vlastní názor a je kvalitním zpestřením tradiční výuky. Vyžaduje však i zcela jiný způsob přípravy ze strany učitele. Tento způsob výuky se nám osvědčil a hlavně děti baví, proto plánujeme další podzimní a jarní projektové dny a společné akce.

Irena Liscová, třídní učitelka 3. třídy ■





## Úspěchy sliveneckých žáků

Milí čtenáři, rádi se s Vámi podělíme o radost z úspěchů našich žáků. Tentokrát se jedná o soutěže Talent základek Prahy 5, 6, 13 a 17, kterou pořádala Mensa gymnázium v Řepích. Tato soutěž je určena pro žáky 4. a 5. tříd ZŠ v Praze 5, 6, 13 a 17. Soutěž má jen 1 finálové kolo zvláště pro každý obvod. Finále proběhlo 5. 11. 2015 od 14 hodin přímo v prostorách školy Mensa gymnázia. Do obvodního kola postoupilo 15 nejlepších žáků z každého obvodu (celkem tedy 60 žáků z Prahy 5, 6, 13, a 17), kteří se zúčastnili roku 2015 nominačního kola Logické olympiády, kterou pořádala Mensa České republiky, a umístili se do 15. místa ve své MČ v kategorii A v nominačním kole. V obvodu Praha 5 byl náš žák 5. třídy, **Adam Martin Rek, na 1. místě**. Dále ve zmíněné **Logické olympiádě v krajském kole se Adam umístil na nádherném 4.-5. místě** a nominoval se tak do celostátního finále, které proběhne 30. listopadu 2015 v **Míčovně Pražského hradu**. Adamovi veřejně gratulujeme a děkujeme za vzornou reprezentaci školy.

Ivana Rosová, ředitelka školy ■

## Sběr plastových víček

Po úspěšném sběru papíru v loňském školním roce se naše škola opět přihlásila do soutěže vyhlášené Pražskými službami. Po odvozu prvního kontejneru jsme obsadili mezi přihlášenými školami čtvrté místo. A na co byly finanční prostředky získané právě za sběr použity? Na konci školního roku obdrželi nejlepší sběrači odměny za 3516,-. Postupně se nakupovaly další věci, o kterých se radil ekotým i pedagogický sbor. Byly to:

- sušička na ovoce (4399,-),
- lisy na plastové PET lahve (4900,-),
- obrubníky kolem záhonů na školním pozemku (4551,-),
- 13 kusů stromů a ozdobných keřů do školní zahrady na obnovení arboreta (8220,-),
- odměny pro soutěžící v Den Země (319,-),
- nejlepší tři sběrači v letošním prvním kole obdrželi sladké odměny (300,-),
- informační panel o době rozpadu odpadů (cca 6000,-).

Jak je patrné, všechny získané finance byly vloženy do nákladů souvisejících s ekologií. A tak je to správné. Sběr papíru je ekologický počín a zisk z něho vrací škola zpět do ekologických aktivit. A jaká bude odměna pro nejlepší třídy – sběrače? V loňském školním roce nejvíce přinesli žáci současné VI. třídy (5592 kg) a III. třídy (2288,5 kg). V listopadu je čeká za odměnu zajímavá akce. Pojedou do výletního areálu Pěnčín. Navštíví místní sklárnu, farmu s domácími zvířaty, ochutnají kozí sýr a v korálové dílně si zhotoví sami výrobek. Z peněz za sběr jim bude zaplacen doprava autobusem v hodnotě 10 285,-. Tyto uvedené třídy pokračují aktivně i letos. Šestáci již přinesli 1573,6 kg a třetáci 1532,5 kg. Udrží si prvenství nebo budou mít letos konkurenci v jiných třídách?

Petra Levá, garant projektu ■

## Světový den ekoškol

Slivenecká škola se v pátek 6. 11. zapojila do oslav Světového dne ekoškol a v rámci projektového dne z recyklovaného materiálu a odpadů vyráběla školu budoucnosti - školu v roce 2060. Třeba se vyrobené modely dočkají realizace a vnučata dnešních malých architektů a vynálezců takovou školu budou navštěvovat. V týdnu 16. – 20. 11. proběhne výstava modelů v zasedací místnosti ÚMČ.

Ivana Rosová ■

**ZÁPIS DO 1. ROČNÍKU**  
na ZŠ a MŠ Praha - Sliveneč, Ke Smíchovu 16  
18. a 19. ledna 2016 od 14.00 do 18.00 h v historické budově

**Nabízíme:**

- stále se vyvíjející areál školy v zeleni
- moderní formy výuky
- bohatou nabídku volnočasových aktivit
- filozofii komunitní školy
- program ekoškoly
- povinnou výuku angličtiny od 1. ročníku
- důraz na individuální rozvoj žáka

**DEN OTEVŘENÝCH DVEŘÍ:**  
26. listopadu 2015 a 7. ledna 2016 od 9.00 do 13.00 h



## Sběr papíru

V letošním školním roce se naše škola zapojila do „Sbírký pro Kristýnku“, sběru plastových víček pro Kristýnku Kačabovou z Radotína, aby jí rodiče mohli uhradit potřebnou léčbu na neurorehabilitační klinice. Mezi nejpilnější „sběrače“ za září a říjen patří třídy: 3., 2. B a 4. A, ale především jsme celkovým množstvím téměř 60 000 víček (89 kg) přispěli na dobrou věc. Kristýnka a její rodiče všem žákům naší školy moc děkují. Daniela Štolová, vých. poradce a koordinátor akce ■



Přechod Brd

Výlety se školní družinou

Z činnosti školní družiny

## ■ MUDr. Marie Krausová ve Slivenci – Lékařkou v Bangladéši

Na říjnové setkání seniorů jsme pozvali MUDr. Marii Krausovou, která pracovala v letech 2000-2003 v Dháce v Bangladéši jako dobrovolník OSN. O své práci napsala knihu „Lékařkou v Bangladéši“. Kniha je tvořena autentickými dopisy přátelům, všímá si stavu tehdejší bangladéšské společnosti a úrovni lékařské péče. Popisuje tamější přírodu, problematiku původních domorodých kmenů. Dotýká se činnosti OSN v zemi, křesťanských misí i různých nevládních organizací. Osobní i profesní zkušenosti jsou psány živým a dobře čtivým jazykem, jsou doplněny autorčinými dobovými fotografiemi. Tuto zajímavou knihu si můžete vypůjčit v knihovně ve Slivenci.

## ■ Podzimní výlet seniorů do Nového Města nad Metují a Adršpašských skal (čtvrtek 8. 10. 2015)

Výlet to byl vydařený! Deštivé počasí zůstalo v Praze. Když jsme vystupovali z autobusu na náměstí v Novém Městě nad Metují, sluníčko už prokukovalo přes šedivé mraky. Historické jádro města bylo vyhlášeno městskou památkovou rezervací a je skutečně překrásné. Navštívili jsme zámek, přestavěný v první polovině minulého století vynikajícími architekty Jurkovičem a Janákem. Ze zámku se stalo moderní sídlo vybavené vodovodem, ústředním topením, elektřinou, telefonem, jídelním a osobním výtahem. Místnosti jsou vyzdobeny předními českými umělci. Přestavbu financoval poslední majitel textilní továrny v Náchodě – Josef Bartoň, který si novoměstský zámek vybral jako své rodinné sídlo. Rodina bydlela v zámku do roku 1948. Od roku 1992 je zámek znovu majetkem rodiny Bartoň-Dobenín a je přístupný veřejnosti. Odpoledne jsme věnovali Adršpašským skalám – největšímu a nejdivočejšímu skalnímu městu ve střední Evropě. Průvodkyně nás zavedla ke Džbánu, Homolí cukru, na Sloní náměstí, pod Eliščinu věž, k Milencům, k vyhlídce na Starostu, k Malému a Velkému vodopádu. Velmi vtipně komentovala 4 km

trasu mezi skalami. Počasí nám přálo a byli jsme velmi spokojeni. Děkujeme MČ Praha – Sliveneč za možnost účastnit se takového krásného výletu.

*Irena Krejčová, Klub seniorů Slivence a Holyně ■*

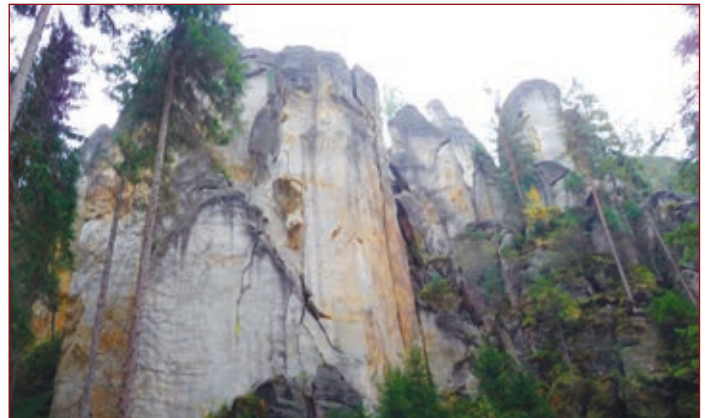

## ■ Příspěvky MČ Praha-Sliveneč potřebným občanům

Blíží se čas Vánoc a jako každý rok se zastupitelstvo MČ Praha-Sliveneč rozhodlo finančně pomoci seniorům a zdravotně postiženým občanům Slivence a Holyně, kteří mají nízké příjmy. V tomto období se kupuje uhlí, dřevo nebo se platí za plyn. Pokud se ocitáte v situaci, že váš důchod je malý a tyto platby jsou pro vás zatěžující, přineste (nebo po někom pošlete) na úřad originály zaplacených dokladů, důchodový výměr a žádost o poskytnutí finančních prostředků na otop. Po projednání v sociální komisi a následným schválením zastupitelstvem MČ Praha-Sliveneč vám bude ve II. polovině prosince vyplacen finanční příspěvek, který vám členky sociální komise donesou až domů. Pokud si nebudete s něčím vědět rady, zavolejte nebo přijďte za mnou na úřad a spolu to dáme dohromady. Žádosti, prosím, dodejte nejpozději **9. 12. 2015**.

*Zdraví vás Bohdana Růžicková, tajemnice soc. komise, Tel.: 251818044 ■*

## ■ Rozvoz obědů až do domu

Úřad městské části zajišťuje pro seniory a občany se zdravotním postižením s trvalým pobytem ve Slivenci a v Holyni rozvoz obědů:

- z veřejné jídelny Ve statku – oběd (polévka a hlavní jídlo) - za 50,- Kč
- ze Základní školy ve Slivenci – oběd (lehká strava – polévka a hlavní jídlo – možnost výběru ze 2 chodů z jídelníčku) - za 52,- Kč

Obědy se mohou také konzumovat přímo ve školní jídelně v čase 11:00 – 11:20 hodin. Rozvážku, kterou finančně dotuje Úřad MČ Praha-Sliveneč, provádí paní Šárka Slavíková a to v čase od 10:00 do 12:00 hodin. Platby obědů: Statek - paní Šárka Slavíková - vybírá osobně, týdně Školní jídelna - informace u paní hospodářky Zelenkové - tel: 251812391. **Žádosti o dovážku obědů a informace vyřizuje paní Bohdana Růžicková, tel.: 251818044, e-mail: ruzickova@praha-sliveneč.cz (úřad MČ Praha-Sliveneč)**

## ■ Poděkování za stravování seniorům

Ráda bych se s vámi podělila o pozitivní dvouměsíční zkušenosti se stravováním ve školní jídelně ve Slivenci, kam dochází na oběd můj manžel pan Jiří Miřacký. Velmi si ceníme této možnosti stravování i pro seniory, a to zejména z několika důvodů - strávníci mají denně čerstvé a kvalitní jídlo, mají možnost výběru ze dvou druhů jídel a oběd mohou sníst přímo v příjemném prostředí školní jídelny. Určitě bych v neposlední řadě pochválila personál školní jídelny za ochotný a vstřícný přístup ke svým strávnickům.

*Iva Miřacká ■*

## Společenská kronika 2015

Srdečně blahopřejeme těm občanům, kteří v měsíci listopadu a prosinci oslavili nebo oslaví významné životní jubileum.

### Listopad

**paní Alena Musilová, pan Antonín Červenka  
paní Hana Neumannová, pan Leopold Kruml  
paní Božena Pravdová, pan Eduard Klindera  
paní Jaroslava Kulišková, paní Erika Krátká**

### Prosinec

**paní Dana Nedomová, pan Antonín Rambousek  
paní Eva Štolbová, paní Milena Kynclová  
pan Václav Vorlíček, Pan Václav Kolář  
pan Miloš Šteffek, paní Eva Lackingerová  
pan Jiří Šíma, paní Blažena Rysková**

**Přejeme pevné zdraví, životní pohodu a hodně elánu do dalších let.**

Mají-li jubilanti nebo jejich rodinní příslušníci zájem o setkání se zástupci městské části při příležitosti jejich jubilea u nich doma, stačí pouze, aby tuto skutečnost nahlásili osobně nebo telefonicky na úřad paní Růžickové na tel.: 251818044,733121011 nebo na email: ruzickova@praha-sliveneč.cz.

## ■ První třídy v knihovně

Základní škola ve Slivenci vede své děti velmi dobře k tomu, aby měly rády kulturu, knihy, uměly se chovat ve společnosti. Třídy 1. A a 1. B pod vedením učitelky Chlumské a Kovářové začaly navštěvovat knihovnu

ve Slivenci. S dětmi jsme probrali orientaci v knihovně, přihlášku jak se stát čtenářem, jak správně s knihou zacházet, jak knihu udržet čistou a v pořádku. Za odměnu jsme dětem přečetli pohádku s krásnými obrázky. Děti byly hodné, pozorné a spokojené. Knihovně určitě přibude více malých čtenářů!

Irena Krejčová, knihovna ■

## ■ Beseda s Arnoštem Goldflamem v zasedací místnosti

V úterý 10. 11. proběhla beseda se spisovatelem, dramatikem, hercem, režisérem a pedagogem Arnoštem Goldflamem. V zaplněném sále se pan Goldflam představil autorským čtením ze své knížky povídek „Pořád o jednom a jiném“, kterou v roce 2003 vydal jako svou prvotinu. Nejen při poslechu povídky, ale v průběhu celé besedy jsme se s autorem tak trochu vraceli do jeho dětství

v Brně, ke vzpomínkám na otce a jeho autoritativní, a přesto milující výchovu, na silné rodinné vazby a kořeny, které se prolínají jeho literární tvorbou. Vzpomínání střídalo vyprávění o natáčení známých filmů a televizních pořadů, kde pan Goldflam hrál, s veselými historkami z hereckého divadelního zákulisí a také povídání o jeho současných režisérských aktivitách.

kud ■



## ■ Knihovna v zimě

V zimních měsících, kdy už tolik nepracujeme na zahrádkách, trávíme čas odpočíváním, věnujeme se koníčkům, učení, sledování televize, navštěvujeme divadla, kina a také čteme. Knihovna ve Slivenci nabízí čtenářům mnoho nových knih našich i zahraničních spisovatelů – čtení pro děti s krásnými obrázky, detektivky, romány pro mládež, romantiku pro ženy, literaturu faktů i válečnou tematiku pro muže. Snažíme se držet krok s vydávanými novinkami a nakupujeme jen knihy pěkné, čtivé a kvalitní. Věříme, že využijete možnosti nabídky a brzy navštívíte naší „stále novou“ upravenou knihovnu!

## ■ Vánoční výstava v knihovně

Stává se již tradicí, že paní Jana Knotková ze Slivence vystavuje v knihovně v období předvánočním i velikonočním své výrobky. Jsou to zástěry, ubrusy, prostírání, věnce, košíčky a různé figurky. Používá bavlněné látky s krásným nápadným a vkusným dekorem. Výrobky z výstavy si můžete prohlédnout i zakoupit. Pokud výstavku v knihovně nestihnete, máte možnost navštívit malý krámk paní Jany na konečné zastávce autobusu 230 v Holyni.

Irena Krejčová, knihovnice ■

## ■ Ukradená galerie – Nepřehlédnutelná ANI

Jistě jste si všimli Ukradené galerie v říjnu 2015. Ozdobilo ji dílo devíti výtvarnic s přesným receptem na přípravu, ztvárnění a konečnou úpravu. Zhotovit sošné dílo nebylo jednoduché. Každá z výtvarnic si vylosovala část postavy, kterou od začátku do konce vytvarovala a namalovala. Nový prvek na Ukradené galerii bude dále sloužit jako poutač s cílem ZASTAVIT SE - UPOUTAT – NEPŘEHLÉDNOUT – ŠOKOVAT!

V měsíci září „pracovala“ v galerii útlá postavička šedé myšky od rána až do večera, myla okna, uklízela – na sebe čas neměla. Prostor potřeboval změnu! Na vitríně se objevila žena: ani oblečená - ani bez šatů, ani poupátko – ani starší ročník, ani smutná – ani rozverná, ani zaoblená – ani hubená, ani divoká – ani něžná. Upoutala vás vážná tvář, nápadné punčochy s podvazkem a krajkou, střed těla se četl, pod pravým ramenem bylo úplně zataženo, pod levým azurově modro. ANI odpočívala, pozorně se na nás dívala – jak neustále spěcháme, honíme se, trápíme se, pereme se – a ona nechápe PROČ! Výstavy v Ukradené galerii se měsíčně obměňují a vernisáže se pořádají pravidelně každou první středu v měsíci od 18.00 hod. Všichni jste vítáni!

IK ■



## ■ Lampionový průvod

V neděli 1. 11. se konal lampionový průvod Slivencem. Letos nám vyšlo nádherné počasí, sešlo se odhadem 70 dětí s lampionky a lucerničkami, někteří i v maskách. V 17 hodin, kdy se průvod vydal na svou cestu, se začalo stmívat. Když jsme dorazili na hřbitov, kde jsme rozsvítili svíčky, byla už opravdu tma a osvětlený hřbitov byl neobyčejně kouzelný.

za OS Gama H. Morsteinová ■



# Podzim v Klubu Švestka a v rodinném centru Pecka



Když jsme v září po prázdninách otevřeli dveře Sliveneckého Klubu Švestka a rozeběhly se kurzy švestkové i kurzy rodinného centra (tedy ty peckové), dopočítali jsme se i pro nás neuvěřitelné číslo 72. Tolik kurzů jsme nakonec otevřeli. Navštěvuje je opravdu téměř 400 návštěvníků ve věkovém rozmezí od miminek po seniory. Jsme rádi, že si k nám nalézají cestu noví zájemci, letos ke zvýšenému zájmu přispělo jistě i otevření zrekonstruovaného cvičebního sálu.

Zprávy z kurzů kolují švestkovou tichou poštou: Že si španělštinář s dobrým červeným vínem došlápl na tvůrce telenovel, že Karkulka navštívila krajinu trpaslíků a obrů, Meluzína založila detektivní kancelář malých Čmuchalek a Knoflík je Na cestě s Jackem Kerouacem, že se nový systém permanentek v tělovýchovných kurzech osvědčil, že Paletky oslavily halloween, Rychlí špuntí už začínají být rychlejší než

jejich trenéři a angličtinář si osvojují anglická přísloví, že někteří cvičenci při cvičení ranní jógy usínají a budíme je až navečer, a mnohé další... Pravdou ale opravdu je, že jsme uspořádali dva termíny keramických dílen pro seniory, těšíme se, že si zabudujeme v sobotu 21. 11. na workshopu ve Fit Švestce s Petrem Šušorem a než se nadějeme, už nastává čas napřít pozornost k přípravě adventu. Rodinné centrum připravilo na listopad ve spolupráci s kavárnou Selanka divadelní představení pro nejmenší děti – ekologickou pohádku s oblíbenými postavičkami Křemílkem a Vochoomůrkou. V prosinci pak bude rodinné centrum s kavárnou spoluorganizovat setkání s Mikulášem. S touto vzájemnou podporou máme radost. Z podnětu ochotné maminky paní Rackové byla zpřístupněna středeční volná herna, což asi zvláště v zimních měsících ocení maminky dětí 0-5 let. Středeční herna funguje mezi 9-11 hodinou. Pokud by se našel někdo, kdo by se ujal vedení herny v pátek dopoledne, je to možné (kontaktujte nás).



Kurz karaté



Divadelníci



Výrzový tanec

Slivenecký klub Švestka

srdečně zve  
na dobrovolnou tvořivou dílnu

**Keramické knoflíky  
pro Švestku**  
**21.11.2015**  
**14.00**

lektorka: Markéta Jiroutová  
vyrobíte si pár knoflíků pro sebe  
a pár knoflíků na prodej na Vánočním jarmarku  
pro Slivenecký klub Švestka

materiál zdarma  
info@klubsvestka.cz

Slivenecký klub Švestka

srdečně zve  
na dobrovolnou tvořivou dílnu

**Filcové ozdoby  
pro Švestku**  
**4.12.2015**  
**19.00**

vyrobíte si pár ozdob pro sebe  
a pár ozdob na prodej na Vánočním jarmarku  
pro Slivenecký klub Švestka

materiál zdarma  
info@klubsvestka.cz

Slivenecký klub Švestka

srdečně zve na

**Vánoční výstavu  
klubu Švestka**

V kapli sv. Jana Křtitele v Holyni

Výstava bude zahájena  
**29.11.2015 v 18.00**  
při rozsvěcení vánočního stromu

dále pak otevřeno:  
6.12.2015 15 - 17  
13.12.2015 15 - 17  
20.12.2015 15 - 17

## Jak se připravujeme na Advent?

Pro veřejnost jsme připravili sobotní keramický kurz figurální keramiky, kde si zúčastnění mohou zhotovit hliněný betlém a ve všech výtvarných kurzech začínají vznikat velkoformátové obrazy. Tématem letošní výstavy, kterou každoročně pořádá Klub Švestka v průběhu prosince v holyřské kapli, jsou Betlémy. Obrazy vznikající v kurzech Paletek různými technikami, jako je malba, pastel, linoryt, koláž, či mozaika, budou zdobit stěny kaple v průběhu celého adventu, stejně jako hliněné betlémské postavičky z kurzů keramiky a vánoční ozdoby z kroužku Alenčin korálek. Výstavu otevřeme při slavnostním rozsvěcení vánočních stromů první adventní neděli. Vernisáž doprovodí malý hudební recitál, na který se připravují naši muzikanti a zpěváci v hudebních kurzech. V prosinci se bude také konat tradiční vánoční jarmark na návsi, kde připraví rodinné centrum Pecka výtvarné dílny pro malé děti a Klub Švestka chystá stánkový prodej výrobků z tvořivých dílen. Ty se uskuteční v listopadu a v prosinci. Výtěžek z prodeje podpoří klubovou činnost v příštím roce, pro který už teď máme v zásobě spoustu nápadů!



*Realizační tým  
Sliveneckého Klubu  
Švestka v podobě Lenky,  
Edity, Veroniky a Dorky  
Vám z celého srdce přeje  
klidné a radostné vánoční  
svátky s těmi,  
které máte rádi.*



Slivenecký klub Švestka zve na dílnu  
**Adventní věnce**  
Lektorka **Táňa Kúsová**  
**Sobota 28. 11. 2015 mezi 9:00 – 12:30**  
v **Klubu Švestka**  
Vstup: 30 Kč,  
další platba dle Vámi zvoleného materiálu  
Rezervace do 25. 11. na: tana.kusova@seznam.cz

### Poradna zdravého životního stylu

(1.patro Fit Švestka, místnost naproti schodišti)

Po 8-12:00 a St 13-17:00

**Helena Hlaváčková,**  
držitelka certifikátu Mudr. Kohouta.

- ▶ Poradna zahrnuje hubnutí, přibírání do svalové hmoty, sestavování jídelníčku, zdravé recepty, Analýza stavby těla, která nám ukáže, kolik máme tuku v těle, viscereální tuk, který je velmi nebezpečný pro náš kvalitní život.
- ▶ Jednou do měsíce, každou třetí středu proběhne poradna pro ženy po ablaci prsu.
- ▶ Do poradny bude zařazena i hodinka krásy, která zahrnuje péči o pleť.

**Selanka** děštem

20. 11. 2015 od 17:00 hod v kavárně Selanka

Rodinné centrum Pecka



Pořádá Rodinné centrum Pecka ve spolupráci se Selankou.

**Selanka** děštem

5. 12. 2015 od 15 - 18:00 hod v kavárně Selanka

Rodinné centrum Pecka



Pořádá Selanka ve spolupráci s Rodinným centrem Pecka.

Slivenecký klub Švestka

**FIT ŠVESTKA**

Srdečně zve na

**Seminář Martina Loudy**  
**„Pěstování života“**  
1. část / podzim

14.11.2015

12.12.2015

9.1.2016

9.30 - 13.00

•povídky o podzimu z Mediska tradiční čínské medicíny + doporučené strávování  
•cvičení: optimalizace držení těla, uvolňování nervové soustavy, eliminace bolesti na těle, zlepšení duševní pohody, jóga, meditace jako způsob cvičení.

Cena 500,- Kč

sál FIT Švestka - Ke Smíchovu 315, Slivenec

**Poutní mše** V neděli 1. listopadu se konala v našem kostele poutní mše u příležitosti slavnosti Všech svatých, kterým je slivenecký kostel zasvěcen. Mši v zaplněném kostele sloužili velmistr Rytířského řádu Křižovníků s červenou hvězdou P. PharmDr. Mgr. Josef Šedivý, O.Cr., P. Mgr. Zdeněk Skalický a P. Mgr. David Kučerka O.Cr. Během kázání zazněla mimo jiné připomínka nejen historie tohoto svátku, ale i toho, že svatí byli kdysi stejní lidé jako my a ke svatosti dospěli svým životem a vírou, což by nás mělo vést k zamyšlení, ale i povzbuzení. Bohoslužbu i letos ozvláštnil svým úžasným zpěvem soubor Ensemble Hilaris.



Po mši pak byli všichni přítomní pozváni na faru, kde bylo přichystáno malé občerstvení.

V létě byl slivenecký statek, mírně řečeno v neutěšeném stavu, po letech navrácen řádu Křižovníků. Na podzim dal Řád opravit místy poničenou střechu a farnost se pustila do oprav místností, které by měly v budoucnu sloužit k různým aktivitám farnosti. Před vstupem se podařilo odkrýt krásný mozaikový chodník a část dláždění, uvnitř pak nastalo broušení, škrábání, natírání, štukování, malování a další podobné činnosti. **Sig**



## Budování společenství

Kolik lidí je zapotřebí ke změně světa, obce? Mnoho, tak bychom jistě odpověděli. Máme ale důkaz, že někdy stačí dva nejvýše tři. Ti tři dokáží změnit zašlé místnosti na polorozpadlém statku Křižovníků v první faru ve Slivenci po mnoha letech. Vyčistit je, vymalovat a dokonce připravit občerstvení pro budoucí obyvatele a jejich hosty po slavnostní mši v našem kostele Všech svatých. Především v jejich režii probíhá Noc kostelů, iniciovali úklid kolem naší nejhezčí památky, gotického kostelíka a znáte je i z modelářského a zdravotnického kroužku. Potkáváme je a oni na rozdíl od mnohých jiných kolem nás o tom nemluví, dělají to samozřejmě a dokonce rádi a s úsměvem. Jsou v samém středu té – doufejme, že šířící se – pozitivní skvrny, z níž vzniká to nejcennější, občanská pospolitost.

Je to rodina Siganova. Děkujeme.

J. Novotná



## Adventní a vánoční program v kostele Všech svatých

Adventní období začne v neděli 29. 11. mší svatou, při které proběhne žehnání adventních věnců. 3. adventní neděle 13. 12. pak zhasneme elektrické osvětlení a mše bude sloužena při světle svíček.

V sobotu 12. 12. se můžeme těšit na další koncert Sliveneckého akordeonového souboru, který bude jistě krásným a nezapomenutelným zážitkem. Před Štědrým večerem si všichni zájemci budou moci od 16:30 do 18 hodin přijít prohlédnout betlém a domů si odnést Betlémské světlo.

24. 12. by měla být sloužena mše od 22 hodin. Začátek mše se však ještě může posunout a tak se možná dočkáme i mše půlnoční. Aktuální informace bude možno získat na nástěnce kostela.

Bohoslužby se připravují i na 25. 12. a 1. 1., jejich začátek však bude posunutý na 17 hodinu.

Na sv. Štěpána od 15 hodin připravujeme již VI. vánoční setkání s hraním a zpíváním. Zaspíváme si a zahrajeme vánoční písně a koledy, poslechneme vánoční příběhy... Program si sestavíme na místě. Co s sebou? Dobrou náladu, malí i velcí hudebníci své nástroje a noty, svíčku pro přenesení Betlémského světla...

I letos je slivenecký kostel přihlášen do celorepublikového projektu Křesťanské vánoce a tak bude také možnost získat při návštěvě betléma další papírovou figurku. Pokud navštívíte během vánočního období více pražských betlémů zapojených do projektu, získáte tak další figurky, ze kterých si budete moci sestavit vlastní betlém. Informace k tomuto projektu i celému programu ve sliveneckém kostele budou k dispozici na webových stránkách [www.krestanskevanoce.cz](http://www.krestanskevanoce.cz)

**Sig**



	Mše svatá	Betlém	Betlémské světlo	koncerty, setkání
29. 11.	15:50 - 16:40	----	----	----
6. 12.	15:50 - 16:40	----	----	----
12. 12.	----	----	----	Slivenecký akordeonový soubor 18–18:40
13. 12.	15:50 - 16:40	----	---	----
20. 12.	15:50 - 16:40	----	----	----
24. 12.	22:00 – 22:50?	16:30 – 18:00	16:30 – 18:00	
25. 12.	17:00 – 17:50	16:30 – 16:55	16:30 – 16:55	----
26. 12.	----	15:00 – 16:00	15:00 – 16:00	VI. vánoční hraní a zpívání – 15:00 – 16:00
27. 12.	15:50 - 16:40	15:30 – 15:45	15:30 – 15:45	----
1. 1.	17:00 – 17:50	16:30 – 16:55	----	----

## ■ Místní Agenda 21

V letošním roce městská část v rámci naplňování principů místní Agendy 21 uspořádala 4 komunitní plánování. V únoru proběhlo pěkné setkání se zástupci řádu Křižovníků o budoucí podobě a účelu využití objektů navrácených církevními restitucemi. V květnu jsme diskutovali nad budoucí podobou komunikací U Náhonu a v červenci o plánované rekonstrukci ulic Ke Smíchovu a K Lochkovu. Tato dvě komunitní plánování byla velmi přínosná jak pro občany, tak i pro projektanty, kteří tak získali přímé názory a přání občanů. Přece jenom se jedná o páteří komunikace Slivence a Holyně. V říjnu jsme se sešli nad záměrem vybudovat relaxační park v ulici Granátová. Toto setkání mělo asi největší ohlas, sešlo se nejvíce

občanů.

Z našich akcí, na kterých se podílejí občané, občanská sdružení, podnikatelé si vzpomeňme na letošní soutěž psích mazlíčků Hafík, kde díky pěknému počasí byla bohatá účast a pro porotce nebylo snadné vybrat ty nejlepší k ocenění. Leckdy byly výkony tak vyrovnané, že musel pomoci až „rozstřel“. Rovněž naše tradiční kulturní akce se těší oblibě, ať už se jedná o Slivenecký masopust, Velikonoční jarmark či velmi oblíbené Letnice. V současnosti finišují práce na přípravě Rozsvěcení vánočních stromů ve Slivenci a v Holyni. Díky dokončení další části revitalizace centra Slivence bude mít i tato akce výrazně lepší prostředí. **Jiří Urválek ■**



## ■ Seriál invazních rostlin:

### Javor jasanolistý – nová dřevina lužních lesů?

Javor jasanolistý je vzrostlá, oběma svým jmenovcům tak trochu podobná dřevina pocházející ze Severní Ameriky. Jako jasan má lichozpeřené listy, ale jeho dvounažky vypadají jako ty, co má javor. I mladí jedinci jsou však již díky svým šedě ojněným větvíčkářům prakticky nezaměnitelní. V České republice byl poprvé, jako okrasný strom, vysazen v roce 1835 v Královské oboře v Praze. Běžně se díky své nenáročnosti pěstuje dodnes – je to polostinná dřevina odolná vůči mrazům, imisím i suchu. Setkáme se s ním v parcích, stromořadích či zámeckých zahradách. Vyšlechtěno bylo několik jeho kultivarů, které jsou vřele doporučovány různými zahradnickými weby a magazíny. Hojně využívané jsou zejména nápadné typy s panašovanými zlatožlutě zbarvenými listy. Dále se využívá jako větrolam nebo součást silniční zeleně. Jeho výsadbu podporují

včelaři, neboť se řadí mezi medonosné dřeviny produkující velké množství nektaru.

Jak to ale u úspěšných nepůvodních dřevin už bývá, tak ani pěstování javoru jasanolistého není úplně bezproblémové. Velice často totiž z kultur zplaňuje do svého okolí, hojně se šíří, negativně ovlivňuje původní společenstva rostlin a řadí se tak k invazním druhům České republiky. Jeho šíření mu usnadňují strategie rychlého růstu a schopnost plodit už v nízkém věku. Nejčastěji se šíří podél vodních toků a cest. V oblasti původního výskytu je nejhojnější v nížinách podél řek, potoků rybníků a jezer. V těchto biotopech se mu nejvíce daří i u nás a hojně se tak vyskytuje například v Polabí, na jižní a střední Moravě či v Litovelském Pomoraví.

#### Jak moc se javor jasanolistý šíří podél pražských potoků?

V létě roku 2014 probíhalo v rámci projektu Ekocentra Koniklec s podporou grantu Hlavního města Prahy mapování invazních druhů rostlin podél malých vodních toků v okolí Prahy. Mapování bylo zaměřeno na zjištění rozšíření těch „nejproblémovějších“ invazních rostlin. Botanici prozkoumali více než 160 říčních kilometrů všech levostranných přítoků Vltavy a jednoho přítoku Berounky v Praze. Mapovalo se od Únětického potoka s ústím u Roztok u Prahy na severu po Radotínský potok ústící v Radotíně na jihu. U každého potoka věnovali pozornost všem přítokům a prošli a prozkoumali i jejich břehy.

Výsledky mapování ukázaly, že nebyl tak hojný a rozšířený jako třeba trnovník akát. Přesto nebyl jeho výskyt v údolí pražských potoků úplně zanedbatelný. Zaznamenán byl na celkem 36ti lokalitách a to hlavně u Únětického, Dalejského a Bojovského potoka.

#### Co se bude s výsledky mapování dále dít a jak se lze s javorem jasanolistým vypořádat

Hlavním výstupem našeho projektu jsou mapy rozšíření druhů, které bude dále využívat Odbor ochrany prostředí a Oddělení péče o zeleň magistrátu města Prahy, jemuž budou naše zjištění sloužit jako podklady pro další nakládání s těmito druhy. Likvidace javoru jasanolistého se podobně jako například u trnovníku akátu nebo pajasanu žláznatého skládá ze dvou částí. Nejprve je porost vyřezán a potom je na pařezy aplikován herbicid, který zabráni jeho zmlazování. V některých případech je ovšem nutné provádět likvidaci opakovaně, protože rostliny dokáží i přes ošetření herbicidem zmladit. Nezbytnou prevencí by mělo být zamezení jeho dalšího záměrného vysazování jakožto okrasné dřeviny. Informace o tom, jak při nálezů pajasanu, ale i jiných invazních druhů můžete sami postupovat, najdete na webových stránkách Agentury ochrany přírody a krajiny: <http://invaznidruhy.nature.cz/co-delat-kdyz/nalez-invazniho-druhu/>

**Mgr. Veronika Kalníková ■**



Javor jasanolistý se často používá do výsadeb městské zeleně, ze kterých potom utíká do volné krajiny (Autor fotografie: Veronika Kalníková).

Holyňský pohár — 4.  
ročník



Real Holyně, FC Mramor, Libeň,

Hoverla, Bubovice

SOBOTA 21.11.2015  
AREÁL AFK SLIVENEC  
ZAČÁTEK V 9:00

1.	9:00-9:30	Real Holyně - FC Mramor
2.	9:35-10:05	Bubovice - Libeň
3.	10:10-10:40	Hoverla - Real Holyně
4.	10:45-11:15	FC Mramor - Bubovice
5.	11:20-11:50	Libeň - Hoverla
6.	11:55-12:25	Real Holyně - Bubovice
7.	12:30-13:00	FC Mramor - Libeň
8.	13:05-13:35	Hoverla - Bubovice
9.	13:40-14:10	Real Holyně - Libeň
10.	14:15-14:45	Hoverla - FC Mramor

## Kalendář Slivence listopad – prosinec 2015

20. 11. 17:00 Divadélko Jak Křemílek a Vochomůrka uklízeli les (OS Pecka v kavárně Selanka)
21. 11. 14:00 Výtvarná dílna „Knoflíky pro Švestku“ (keramická dílna Klubu Švestka)
21. 11. 16:00 Bubnování s Petrem Šušorem (Fit Švestka)
26. 11. 9:00 – 13:00 Den otevřených dveří v ZŠ Sliveneč
28. 11. 9:00 – 12:30 Adventní dílna „Adventní věnce“ (Klub Švestka)
29. 11. 12:30 – 15:30 Adventní dílny pro veřejnost v ZŠ Sliveneč
- 29. 11. 17:00 Rozsvěcení vánočních stromů ve Slivenci**  
**18:00 Rozsvěcení vánočního stromu v Holyni, Vernisáž vánoční výstavy Klubu Švestka v holyňské kapli**
4. 12. 19:00 Tvořivá dílna „Filcové ozdoby pro Švestku“ (Ateliér Klubu Švestka)
5. 12. 15:00 – 18:00 Mikulášská v kavárně Selanka
7. 12. 16:00 Schůzka seniorů (Klubovna seniorů)
12. 12. 9:30-13:00 Seminář jógy (Fit Švestka)
- 12. 12. 14:30 – 18:00 Vánoční jarmark**
12. 12. 18:00 Adventní koncert v kostele Všechn Svatých
14. 12. 18:00 Veřejné zastupitelstvo
- Akce farnosti viz str. 14

MČ, ZŠ, Farnost Sliveneč, Slivenecký klub Švestka

## Rozsvěcení vánočních stromů

29. 11. 2015

17:00 Sliveneč setkání  
17:00-17:20 Program ZŠ  
17:30 Vysvěcení betlému Křížovníky  
18:00 Rozsvícení vánočního stromu v Holyni, hudební recitál  
18:30 Vernisáž vánoční výstavy Klubu Švestka v holyňské kapli



## Modelářský kroužek modulové železnice Sliveneč

zve na výstavu svých modulů

sobota 5. 12. 2015 9:00 – 17:00  
neděle 6. 12. 2015 9:00 – 15:00

Výstava bude probíhat v kulturním sále nádraží Praha – Smíchov jako doprovodný program Mikulášských parních jízd. (přístup z I. nástupiště) další informace na [www.cd.cz/zazitky](http://www.cd.cz/zazitky)



## MČ, kavárna Selanka, vinotéka Prima wine, ZŠ, OS Pecka. LESY hl. m. Prahy pořádají Slivenecký vánoční jarmark

12. 12. 2015 ve 14:30 – 18:00

Stánkový prodej vánočních stromků, řemeslných výrobků, předvádění zapomenutých řemesel (svíčkař, dráteník, kovář a sklář), kejklíři, koledy, pohádky pro děti, spousta dobrot a na závěr hra s ohni.



## Adventní koncert v kostele Všechn Svatých

Sobota 12. 12. 2015 v 18:00 hod

Slivenecký akordeonový soubor zahraje skladby:

H. Purcell, Trumpet Tune and Air, G. F. Handel  
Ode for the Birthday of Queen Anne  
J. S. Bach, Jesus bleibet meine Freude (BWV 147)  
J. S. Bach, Preludium a Fuga C dur (BWV 553)  
J. K. Vaňhal, Fuga C dur Handel, Largo (z op. Xerxes)  
H. Verdi, Nabucco (Va pensiero)  
P. Mascagni, Intermezzo (z op. Cavalleria Rusticana)  
E. Grieg, Ranní nálada (z Peer Gynt)  
J. S. Bach, Air (BWV 1068) G. Bizet, Intermezzo (z op. Carmen)  
J. S. Bach, Preludium a fuga g moll (BWV 558)

Přijďte spolu s žáky slivenecké školy slavnostně zahájit Advent!

Akce  
12:30 - 15:30 adventní dílny v prostorách základní školy  
17:00 rozsvěcení obecního stromčeka  
17:05 - "Živý betlém" vystoupení žáků před školou



## SLIVENECKÝ MRAMOR | časopis Městské části Praha – Sliveneč

Periodický tisk územního samosprávného celku, vydává ÚMČ Praha - Sliveneč, K Lochkovu 6, 154 00 Praha - Sliveneč, tel.: 251 818044, 251 813754, fax: 251 811 587, [www.praha-sliveneč.cz](http://www.praha-sliveneč.cz), e-mail: [sliveneč@praha-sliveneč.cz](mailto:sliveneč@praha-sliveneč.cz), IČO 241 661, redakční rada: Milena Hollmannová, RNDr. Jana Plamínková, Mgr. Lenka Kudláková.

Registrace MK ČR E 13215, číslo 6/2015.

14. registrovaný ročník, Sazba: Daniela Kramerová, Tisk: Polygraf, Modřešice 156, 511 01, Turnov, Uzávěrka: 4. 11. 2015, vychází 16. 11. 2015.

Distribuce zdarma občanům Slivence a Holyně. Podepsané články nemusejí vyjadřovat názor redakce, zastupitelstva a ÚMČ.