

# Slivenecký MRAMOR



ČASOPIS MĚSTSKÉ ČÁSTI PRAHA-SLIVENEC

5 | 2023





## ZÁPIS ZE 7. ZASEDÁNÍ ZASTUPITELSTVA KONANÉHO DNE 13. 9. 2023

**ZASTUPITELSTVO SCHVÁLILLO:**

- směnu pozemků parc.č. 94/276 o výměře 25 m<sup>2</sup> odděleného z pozemku parc.č. 94/12, parc.č. 94/277 o výměře 18 m<sup>2</sup> a parc.č. 94/278 o výměře 7 m<sup>2</sup> oddělených z pozemku parc.č. 94/13 zapsaných na LV 2404 v k.ú. Slivenec za pozemky parc.č. 94/275 o výměře 6 m<sup>2</sup> odděleného z pozemku parc.č. 94/1, parc.č. 94/279 o výměře 22 m<sup>2</sup> a pozemku parc.č. 94/280 o výměře 22 m<sup>2</sup> oddělených z pozemku parc.č. 94/50 zapsaných na LV 1311 v k.ú. Slivenec (směna pozemků pro lepší průchod mezi ulicemi Za Farou a U Svahu).
- Dodatek č. 4 – prodloužení nájemní smlouvy s firmou CETIN, a. s. na pronájem nebytového prostoru v domě na adrese Ke Smíchovu č. p. 462, k.ú. Slivenec, na dobu určitou, a to do 31. 3. 2029.
- navýšení rozpočtu v příjmové a výdajové části o 15 000 000,00 Kč na výstavbu kontejnerové ZŠ.
- navýšení rozpočtu v příjmové a výdajové části o 521 700,00 Kč. Jedná se o poskytnutí dotace ve výši 100% podílu MČ na daňové povinnosti hl. m. Prahy na dani z příjmů právnických osob za zdaňovací období roku 2022
- navýšení rozpočtu v příjmové a výdajové části o 652 000,00 Kč. Jedná se o poskytnutí dotace městským částem hl. m. Prahy na rok 2023 – podílu na finančních prostředcích obdržených jako výnos daně z hazardních her a jako odvod z loterií v období 1. 1. 2023–31. 5. 2023,
- změnu účelu části nevyčerpaných účelových finančních prostředků poskytnutých městským částem hl. m. Prahy z rozpočtu vlastního v roce 2022 na realizaci opatření pro pražské domácnosti ohrožené inflací a ponechaných k čerpání

v roce 2023, a to ve výši 50 % z poskytnuté dotace v roce 2022, nově na účel Školství MČ HMP (neinvestiční výdaje v oblasti školství)

- rozpočtová opatření dle Tabulky č. 3.
- vyhlášení záměru zakázky malého rozsahu týkající se údržby veřejné zeleně v Městské části Praha-Slivenec.
- uzavření smlouvy o zřízení věcného břemene spočívající v umístění a provozování součásti distribuční plynárenské soustavy na pozemku parc.č. 94/2, k.ú. Slivenec se společností Pražská plynárenská Distribuce, a. s. za cenu 25.350,- Kč + DPH.
- podání žádosti o poskytnutí bezúročné půjčky z prostředků hlavního města Prahy ve výši 35 000 000 Kč na dobu patnácti až dvaceti let, a to za účelem zajištění částečného finančního krytí nákladů, spojených s dostavbou Bytového domu Ke Smíchovu.
- uzavření smlouvy o spolupráci se společností Rezidence Slivenec.
- přijetí finančního daru v celkové výši 1 499 600,- Kč od společnosti Austis Praha, spol. s r. o. na základě Smlouvy o spolupráci. Finanční dar je určen na investiční akce obce.
- přijetí darů v celkové výši 27 000,- Kč (smlouvy na Letnice).
- uzavření smlouvy o smlouvě budoucí o zřízení věcného břemene spočívající v umístění dešťové kanalizace a veřejného osvětlení na pozemku parc.č. 1798/107, k.ú. Slivenec se společností Resort Slivenec, za cenu dle ceníku.
- jednací řád výborů Zastupitelstva městské části Praha-Slivenec.
- záměr zpracování zadávací dokumentace pro výběr zhotovitele na stavební dílo s názvem „Polyfunkční dům Slivenec – kulturní centrum a knihovna“
- udělení mimořádné odměny zastupitelce Městské části Praha-Slivenec, paní Martině

Havlíkové ve výši 20 000 Kč za její dlouhodobý kulturně-společenský přínos pro Městskou část Praha-Slivenec.

**ZASTUPITELSTVO MČ PRAHA-SLIVENEC:**

- **revokuje** usnesení č. 293/24/2013 ze dne 06. 11. 2013 a **bere na vědomí** nařízení tajemníka č. 1/2023 ze dne 25. 08. 2023 týkající se sazebníku úhrad podle zákona o svobodném přístupu k informacím, které nabude účinnosti dne 14. 09. 2023.
  - **bere na vědomí** že Zastupitelstvo hl. m. Prahy schválilo usnesením č. 5/49 ze dne 22. 6. 2023 ke „Zprávě o plnění rozpočtu hlavního města Prahy a vyúčtování výsledků hospodaření hlavního města Prahy za rok 2022 – závěrečný účet“ výsledky finančního vyprádání hl. m. Prahy s městskými částmi za rok 2022.
  - **bere na vědomí** podání žádosti k MHMP ohledně stanovení názvu ulice u cesty Ke Smíchovu, která vede kolmo k parku Granátová, a to na Onyxovou
  - **revokuje** usnesení č. 73/5/2023 ze dne 24. 4. 2023, kde se záměr výběru zhotovitele nástavby 3NP učebního pavilonu B **rozšiřuje** z učebního pavilonu B na učební pavilony A a B.
  - **vyhlašuje** I. kolo na poskytnutí účelových dotací z rozpočtu Městské části Praha-Slivenec na rok 2024, dle přílohy tohoto usnesení. Celková výše poskytnutých finančních prostředků je 300 tis. Kč. Termín podávání žádostí od 18. 10. 2023 do 24. 11. 2023.
- Na zasedání zastupitelstva vystoupili předšedové komisí a výborů: Mgr. Lenka Kudláková (kulturní komise), Martina Havlíková (sociální komise), Václav Šimáček (kontrolní výbor).  
Zápisy z jednotlivých jednání komisí a výborů naleznete na webu městské části.

**Zapsala J. Szilvásióva**

**SLIVENECKÝ MRAMOR**

Periodický tisk územního samosprávného celku, vydává ÚMČ Praha-Slivenec, K Lochkovu 6, 154 00 Praha-Slivenec, pro MČ Praha-Slivenec.  
Periodicitu 6x ročně. IČO 00241 661  
Distribuce zdarma občanům Slivence a Holyně.  
Podepsané články nemusejí vyjadřovat názor redakce, zastupitelstva a ÚMČ.  
**Tel.:** 251 818 044, 251 813 754  
www.praha-slivenec.cz  
**e-mail:** slivenec@praha-slivenec.cz  
**Redakční rada:** Mgr. Lenka Kudláková, Martina Havlíková, Mgr. Jana Novotná  
**Registrace:** MK ČR E 13 215  
22. registrovaný ročník  
**Sazba:** Daniela Kramerová  
**Tisk:** Polygraf, Modřešice 156, Turnov  
**Číslo** 5/2023  
**Uzávěrka:** 13. 9. 2023, **Vychází:** 22. 9. 2023  
Na titulní straně je nový pavilon ZŠ (zleva ředitelka školy P. Chlumská, starostka J. Plamínková, tajemník úřadu M. Mičoch)

**Na bydlišti záleží!!!**

Odhadem třetina až polovina lidí, kteří fakticky bydlí v naší městské části, zde nemá trvalé bydliště. Když je žádáme, aby si to změnili, tak dostáváme většinou odpověď, že „je to moc práce“. Pro nás ale tito nepřihlášení černí pasažéři představují vážný problém, protože na ně nedostáváme od města žádné finanční prostředky. Od města máme nárokovou neinvestiční dotaci ve výši 6000 Kč na osobu ročně. Jestliže zde tedy není hlášeno 1200 až 1900 obyvatel, tak to pro nás znamená roční ztrátu 11 až 17 mil. Kč. Za tyto peníze bychom mohli opravit ročně jednu ulici nebo bychom si za pár let mohli ušetřit na kulturní dům... Velmi proto prosím, přihlaste se k trvalému pobytu v městské části, kde žijete. Bude se nám tu všem žít mnohem lépe. **Jana Plamínková, starostka**

**GRANTY 2024 – I. KOLO**

Zastupitelstvo MČ Praha-Slivenec dne 13. 09. 2024 vyhlásilo I. kolo účelových dotací (grantů) pro rok 2024. Žadatelé mohou předkládat své žádosti v termínu **18. 10. 2023 – 24. 11. 2023**. Tematické okruhy, formulář žádosti a Zásady pro poskytování účelových dotací naleznete na stránkách [www.praha-slivenec.cz](http://www.praha-slivenec.cz).

## Milé sousedky, milí sousedé,



Dovolte, abych vás po prázdninách opět přivítala na stránkách našeho periodika.

Co je u nás nového? Určitě největší novinou je otevření nového pavilonu školy. Ten jsme stihli vybudovat v opravdu ďábelském termínu od konce dubna do konce srpna. Bylo to docela na hraně, protože kolaudaci jsme získali dva dny před slavnostním otevřením, ale jak se říká – konec dobrý, všechno dobré. V pátek 1. září jsme pavilon slavnostně otevřeli za přítomnosti radních hlavního města Prahy Antonína Klecandý a Zdeňka Kovaříka, a hned v pondělí 4. září do něj nastoupily děti. Pavilon stál 45 milionů Kč. Stal se tak třetí největší investicí do školství v naší městské části za posledních 60 let – po velké školce a tělocvičně. Pavilon bude primárně sloužit jako útočiště pro žáky v době rekonstrukce pavilonů A a B školy, neboť jsme zjistili, že je zhola nemožné udělat rekonstrukci a dostavbu těchto pavilonů pouze během prázdnin. Děti tak bude nutné přemístit vždy na několik měsíců, po které bude probíhat rekonstrukce daného pavilonu. Rekonstrukce obou pavilonů je přitom více než nutná, protože pocházejí ze 60. let 20. století a jsou v nevyhovujícím technickém stavu, s obrovskou energetickou náročností. Po rekonstrukci navíc v každém pavilonu přibudou tři třídy v každém patře. Přístup do nového pavilonu je z ulice U Sportoviště, kde jsme pro bezpečí dětí dali vybudovat nový chodník. Získání pozemku na tento chodník od soukromého vlastníka nebylo úplně jednoduché, tak jsem velmi ráda, že se to nakonec podařilo. Znovu opakují, že pavilon je primárně určen pro umístění dětí během rekonstrukce, a také umožnil přijmout dvě první třídy. Pokud by nebyl postaven, muselo by se mezi dětmi o přijetí losovat, protože by bylo možné otevřít pouze jednu první třídu. Vzhledem k tomu, že se v poslední době objevují stížnosti rodičů na „špatné“ či „nedomyšlené“ uspořádání provozu školy ve vztahu k novému pavilonu, tak upozorňuji, že vnitřní uspořádání chodu školy a školky je v kompetenci ředitelky školy a my jí do toho nemůžeme a ani nechceme zasahovat.

Další akcí je rekonstrukce ulice Ke Smíchovu, od Dvora křížovníků po ulici K Váze. Tuto akci pro nás zajišťuje investiční odbor magistrátu. Ulice měla být původně uzavřena do poloviny září, ale nakonec se dokončení protáhne až do 1. října. Klidu si ale příliš neužijeme, protože hned od

2. října bude následovat dokončení rekonstrukce ulice k Lochkovu, které bylo nutné na jaře přerušit kvůli souběhu s rekonstrukcí Barrandovského mostu. Zde už jsou všechny sítě hotové, tak to bude (doufejme) rychlé. V ulici Ke Smíchovu se bohužel sešla zmíněná rekonstrukce s výstavbou našeho bytového domu, kvůli níž bylo nutné také řešit sítě, což občas přineslo dosti drsné chvíle jak pro stavbaře, tak především pro obyvatele z okolních domů, kteří měli po několik týdnů velmi zhoršený přístup do svých domovů. Zvlášť když do toho všeho zapršelo, tak ta situace byla opravdu hororová. Za toto nepohodlí se občanům opravdu omlouváme. Nyní se ovšem již rýsuje nový uliční prostor a myslím, že to tam bude velmi pěkné.

S rekonstrukcí centra ale nastal problém, se kterým nikdo dopředu nepočítal – firma Mramor Dobřichovice totiž ukončila kvůli vysokým cenám energie výrobu dlažebních kostek ze sliveneckého mramoru, takže na trhu prostě nejsou. V současném designu bude tedy možné dokončit jen úplně centrum, všude jinde bude mramor jen bílý a tmavý.

Stavba bytového domu pokračuje velmi dobře, dům má již osazena okna, je hotové připojení na sítě a nyní se pracuje uvnitř budovy. Na dokončení stavby si městská část bude muset vzít od města bezúročnou půjčku. Naskytla se ale šance získat dotaci z Národního plánu obnovy na druhou část stavby, tedy na kulturní centrum a novou knihovnu, tak bychom ji rádi využili.

Po dosti dlouhé přestávce se opět rozeběhly práce na rekonstrukci můstků v ulici K Dobré Vodě. Dva můstky se dokončí, ale před výstavbou čtvrtého můstku je nutné zpevnit třetí můstek, který má velmi špatnou statiku a nákladní auta na něj nemohou vjíždět. A to ještě nějakou dobu potrvá. Celá akce tedy nabírá dosti značné zpoždění, což nás skutečně netěší.

V Holyni je nyní velmi živo. Firma Strabag tam pro Dopravní podnik hl. m. Prahy finišu-

je s výstavbou tramvajové trati, která by měla být dokončena v říjnu. Budou zde jezdit linky 4 a 5. Tramvaj bude sloužit hlavně obyvatelům barrandovského sídliště, ale nepochybně bude výhodná i pro Holyni a pro severní část Slivence. Ze Slivence jsme dali dobudovat chodník mezi Senecurou a školním areálem, takže obyvatelé se na konečnou bez problémů dostanou. Otevření podchodu je součástí celé akce. Po dokončení tramvaje začne přes Sliveneček a Holyni jezdit nová linka z Velké Chuchle do Klukovic, po které už dlouho voláme. Bude mít ovšem dost divokou trasu – ze Slivence ulicí K Holyni (oboustranně) do Holyně, dolů k točně, pak Prašandou ke stávající smyčce tramvaje, ulicí Werichova do Klukovic, zpět Grussovou kolem nového kostela, Lamačovou a Tréglovou. V Chuchli bude končit nahoře na Hvězdárně – provizorně, než dojde k výstavbě nadjezdu/podjezdu, pak bude jezdit k nové vlakové zastávce. Nevíme zatím přesně, kdy bude provoz linky zahájen. Původně to mělo být krátce po otevření tramvaje, ale vzhledem k uzavírkám se dočkáme spíš až v příštím roce. Druhou holyňskou akcí je dlouho avizovaná výstavba Kauflandu. Kaufland zde začal budovat sítě pod ulicí U Náhonu a nový kruhový objezd. Bohužel akce Kauflandu a Dopravního podniku nebyly dobře zkoordinovány, což nám způsobilo nemalé komplikace – např. když v srpnu Dopravní podnik zavřel vjezd do Holyně, aniž bychom to věděli a aniž tam bylo instalováno jakékoli dopravní značení, s tím, že to měl zajistit Kaufland. Stálo nás docela dost úsilí, abychom vše napravili. Ulice U Náhonu měla být uzavřena do konce října, ale zdá se, že to nestihnou a že bude uzavřena déle. Máme za sebou velmi povedený a událostmi nabitý zářijový víkend, kdy probíhal zároveň Burčák s bohatým programem, Hafík a výstava modulové železnice, tak doufám, že to většinu z vás pozitivně naladilo. Budu se těšit na shledání na dalších akcích.

**Jana Plamínková, Vaše starostka**



Tato rubrika je koncipována s ohledem na tiskový zákon v zájmu poskytování objektivních a vyvážených informací o městské části Praha-Slivenec a poskytnutí přiměřeného prostoru pro uveřejnění sdělení, která vyjadřují názory členů Zastupitelstva MČ Praha-Slivenec týkající se naší městské části. Redakce nijak nezasahuje do textu, ten pouze prochází jazykovou kontrolou. Kontakty na jednotlivé členy zastupitelstva najdete na [www.praha-slivenec.cz](http://www.praha-slivenec.cz)

## Co má společného ochrana životního prostředí s Reuse nedělí ve Slivenci



**STAROSTOVÉ**  
A NEZÁVISLÍ

**PŘÍSAHA**  
OBČANSKÉ HNUTÍ

*Koalice Spolu k datu uzávěrky  
tohoto čísla žádný  
materiál nedodala..*

Přijďte vyswapovat nepotřebné, čeká na Vás spousta hezkých věcí!

To je motto letošního, již třetího, ročníku REUSE akce na slivenecké návsi. Podstatou takových akcí je předcházení vzniku odpadu a nadcházející říjnová akce není jediná svého druhu. Akci s podobnou myšlenkou již několikrát pořádali sousedé v ulici U Sportoviště (Bazárek) nebo bistro Kačák (Veselý slivenecký blešák). Všechny tyto aktivity silně rezonují se zaměřením současných zastupitelů, kteří kandidovali s podporou STAN a snaží se tyto aktivity podpořit.

Pro naše sdružení je životní prostředí a péče o něj opravdu velmi důležitá. Proto jsme se před třemi lety rozhodli zavést v naší městské části „reuse neděle“, a tím i naším malým dílem přispět ke snižování množství odpadu, které by jinak skončilo na skládce či ve spalovně. Reuse neděle si okamžitě získaly velkou oblibu. Už na první ročník přišly stovky lidí, kteří přinášeli pěkné, ale pro dotyčné už nepotřebné věci, a jiní lidé si je zase ihned odnášeli. Oblečení, boty, knížky, věci pro děti, květiny, drobný nábytek... Vše velmi rychle měnilo majitele. Co si nerozebrali místní lidé, putovalo neziskovým organizacím. Druhý ročník byl ještě úspěšnější. A tak letos ve spolupráci s Magistrátem pořádáme 8. října od 10 hodin již třetí ročník, tradičně opět na parkovišti u rybníka. Akci... s podporou STAN.

Je skvělé, že tolik lidí ve Slivenci i v Holyni chápe jednoduchou myšlenku, že tříděním, recyklací, ale také střídáním nakupováním šetříme energii a prodlužujeme životní cyklus výrobků!!! Děkujeme!

**Pavel Fryš**



## Pohled z druhé strany aneb jak jsem navštívil městskou část Praha- -Slivenec

*Část třetí*

Po zážitku s občanem, který si vykládá svobodu po svém a nechápe, že svoboda je především o odpovědnosti, jsem vzal za vědek lavičkou na protější straně ulice u poštovních schránek. Sedl jsem si a při pohledu na modrou schránku mi na mysl přišla báseň od Jiřího Wolker. Po chvíli odpočinku jsem se rozhlédl po okolí. Můj zrak ulpěl na informační desce, která umírajícím písmem hlásala „NAUČNÁ STEZKA SLIVENECKÉHO MRAMORU“. Nezanedbávám návštěvy očního lékaře, ale moc jsem si nepočel. Ta deska by si zasloužila oživit, aby přestala skrývat své tajemství jak tajemný hrad.

Ochuzen o informace naučné stezky jsem se vydal ulicí K Cikánce, kde po pravé straně končilo architektonické řádění nějakého developera, které mne doprovázelo po jedné straně v ulici Za Farou. Otevřel se přede mnou volný prostor a já zahrnul do ulice Na čisté. Přede mnou se podle tety Wikipedie nacházela část Slivence, které se říká Haboš. Odkud ten název vzešel jsem nenašel. Prošel jsem ulicí až na konec a cestou jsem viděl domky a vilky, tak bych si představoval, jak by měla okrajová část Prahy vypadat. Domečky a vilky s napojením na pražskou infrastrukturu.

Cesta pokračovala dál a já se vydal po ní. Otevřely se mi širé pláně a čerstvý vítr mi šlehl do tváře, jak silné bonbony proti nachlazení. Došel jsem až ke komunikaci, která byla zpřístupněna pro veřejnost. Nestáčil jsem se ani rozhlédnout a minula mne dvě auta vedle sebe ve velké rychlosti. Nevěděl jsem, že se koná nějaký závod, vzal bych s sebou lahev šampaňského, věnec pro vítěze a zatančil s šachovnicovým praporkem pro vítěze jak na Velké ceně v Monze. Jen aby ten věnec místo na krku neskončil na křížku a aby těch křížků tu nebylo víc. Chodí zde lidé a jezdí cyklisté!!! To by si měli ti rádoby závodníci uvědomit!!! Na závody jsou uzavřené okruhy!!!

Milé čtenářky, milí čtenáři, užívejte babího léta a příště opět na shledanou.

**Václav Šimáček**



## Výstavba tramvajové trati a uzavírka ulice U Náhonu

Letošní léto bylo dopravně komplikované nejen pro občany Slivence, ale i Holyně. Nejdříve uzavřeli ulici U Náhonu pracovníci Strabagu a pokládali přes ni koleje pro tramvajovou trať. Následně měli pokračovat pracovníci společnosti Hampr (pro Kaufand) s pokládkou vodovodu a dalších sítí pod konstrukci vozovky. Bohužel si nestihli vyběhat veškerá povolení a týden byla silnice uzavřena dá se říci zbytečně. Během pár týdnů, kdy společnost staví, se objevují různé problémy. Například koordinace výšková i směrová tramvajové trati a komunikace U Náhonu a nepřesně zakreslené stávající inženýrské sítě. Nicméně firma se snaží problémy řešit a budeme doufat, že komunikaci dokončí v co nejkratším čase.

**mus**



## Práce kolem památného stromu

Dne 4. 8. 2023 bylo provedeno plánované svahování terénu na jižní straně ochranného pásma památné lípy u Holyně. Svahování bylo realizováno firmou Strabag a pracovníky technických služeb MČ Praha – Sliveneč. Veškeré práce probíhaly dle dokumentace k provedení stavby a byly provedeny v souladu s požadavky Odboru ochrany prostředí Magistrátu hl. města Prahy. Během svahování nedošlo k narušení ani poškození kořenů památné lípy. Současně se svahováním provedli pracovníci MČ Praha-Sliveneč úpravu povrchu a jemnou modelaci terénu pod korunou a v okolí kmene. Modelace spočívala v odstranění staré navážky a srovnání terénu kolem stromu. Také byly zasypány drobné nerovnosti, aby bylo možné bezprostřední okolí stromu sekát. Dokončovací práce byly provedeny ručně tak, aby pod korunou stromu nedošlo k pohybu těžké mechanizace. Pod korunu stromu poté byla navedena vrstva dřevní štěpky o mocnosti do 15 cm, aby nedocházelo k nežádoucímu odparu, splavování půdy a lepšímu zasakování srážkové vody. Na všechny zásahy dohlížel Ing. Pavel Wágner z firmy Arbonet jako odborný dendrologický dozor. Po dokončení stavby tramvajové trati doplní pracovníci MČ Praha – Sliveneč ke stromu další vrstvu dřevní štěpky, v ochranném pásmu stromu bude založen luční trávník a také bude vybudován plůtek na hranici ochranného pásma stromu.



## Péče o zeleň

I v letošním létě se prováděla standardní údržba trávníků – malé a velké seče, úprava živých plotů a pletí záhonů. Zavlažovací vaky u stromů byly pravidelně doplňovány. Na podzim je v plánu zatrávňení a výsadba stromů kolem nového pavilonu základní školy a také doplnění stromů, které v minulosti na území naší městské části uhynuly.

## Opravy komunikací

V srpnu došlo k další opravě výtlučků (propadlin a děr) v komunikacích, které byly vytipovány pracovníky údržby městské části.

Jednalo se o komunikace v ul. Nefritová, V Lipkách, Frančíkova a Na Čisté. Před zimou proběhne ještě provizorní oprava komunikace Za Knotkem.



V Lipkách



Na Čisté



Frančíkova

## Rybník

Rybník na návsi Slivence má plochu 931 m<sup>2</sup> a jeho funkce je čistě okrasná. Dobře se na něm daří kachnám i vážkám. V současné době je v majetku hlavního města Prahy. Péči o rybník vykonávají Lesy hl. m. Prahy. V srpnu došlo k částečnému vyčištění rybníka mechanickým odstraněním řas a rdestu. Poté byl dokončen nátěr zábradlí. Pracovníci Lesů hl. m. nyní pracují na podrobném plánu péče, spočívajícím v zachování biologických i estetických funkcí rybníka, podle kterého se budou řídit při jeho správě.

**Příspěvky Petra Fellnerová**

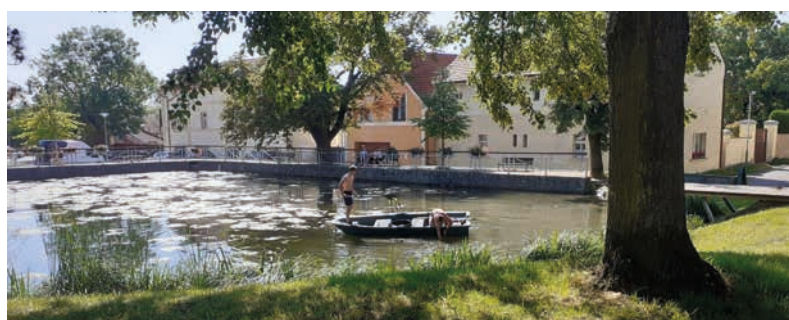



## Slavnostní otevření nového pavilonu školy

Dne 1. září 2023, tedy v symbolický den začátku nového školního roku, se v naší městské části uskutečnilo slavnostní otevření nově zbudovaného pavilonu základní školy. Za poslední roky se jedná o třetí největší investici městské části. Slavnostní ceremonii si nenechala ujít řada obyvatel, kteří byli zároveň svědky přestřižení pásky za účasti vedení hl. m. Prahy – Antonína Klecandy, radního pro oblast školství, sportu a volného času, a Zdeňka Kovaříka, radního pro oblast financí, rozpočtu, fondů a podpory podnikání. Dále za účasti starostky naší městské části Jany Plamínkové, ředitelky Základní a mateřské školy Slivenec Petry Chlumské a v neposlední řadě zástupce zhotovitele stavby Davida Berky.

Po slavnostním přestřižení pásky následoval přípitek a poté den otevřených dveří, který se těšil ze strany přítomných občanů nevídanému zájmu. Zájem o nový pavilon naší školy nicméně projevila i média, která byla rovněž na otevření přítomná.

Nový pavilon základní školy je určen pro 6 tříd po 30 dětech a jsou zde i 3 kabinety pro paní učitelky a paní asistentky. Stavba je patrová s větší terasou pro žáky a jednou malou pro pedagogy. Vytápění pavilonu je zajištěno tepelným čerpadlem vzduch – voda s dohříváním elektrickou energií. Součástí větracího a topného systému je i klimatická jednotka s rekuperací. Pro přístup k objektu byl dle požadavku odboru dopravy vybudován podél požárního koridoru i chodník pro pěší a v ulici U Sportoviště bylo osazeno dopravní značení „obytná zóna“ spolu se zpomalovacím prahem. Obsazení jednotlivých tříd stejně jako pěší koridory v areálu školy jsou plně v kompetenci pí ředitelky. Doufáme, že zde budou žáci i pedagogové spokojeni.

**Matěj Mlčoch, Šárka Musilová**



**Střihání pásky – zleva radní HMP Antonín Klecanda, ředitelka Petra Chlumská, starostka Jana Plamínková, radní HMP Zdeněk Kovařík a zástupce firmy Cubespace David Berka**



**Interview pro TV Nova**



**Chodba školy**



**Celkový pohled na pavilon**



**Interiér třídy**



## Baterie v elektrozařizení

V poslední době jste možná zaznamenali v médiích, že přibývá požárů v různých recyklačních zařízeních. Odborníci upozorňují, že problémem mohou být zapomenuté baterie v elektrozařízeních. Zejména lithiové baterie, které se nyní hojně využívají, jsou v elektrických a elektronických zařízeních integrované a nejde je z nich jednoduše vyjmout. Navíc zvláště s lithiovými bateriemi se musí zacházet poměrně opatrně, protože u nich snadno může dojít ke zkratu, požáru či dokonce explozi. Proto nikdy nevyhazujte lithiové (ale ani jiné!) baterie do odpadu, ale vždy jen do sběrného boxu na baterie. Chybu neuděláte, když přístroj i s baterií odnesete do kontejneru na elektroodpad či odvezete do sběrného dvora. Extrémně důležité ale je nevyhazovat spotřebiče s baterií uvnitř (např. hračky, zubní kartáčky, hodiny, e-cigarety atd.) do kontejneru na plastový nebo dokonce papírový odpad. Při zpracování plastu či papíru se pak totiž taková zapomenutá baterie rozdrť a způsobí zkrat, což v přítomnosti hořlavého materiálu jako je papír či plast může způsobit požár. Tyto požáry je pak velmi obtížné uhasit. Obrana je přitom velmi jednoduchá: baterky z přístrojů vyndat a dát do boxů na baterie, nebo celý přístroj vyhodit do kontejneru na elektroodpad. **Pla**

## Park Granátová

Bohužel vás opět musíme informovat, že se najdou lidé, kterým se mobilní naši městské části asi nelíbí a mají potřebu jej ničit, ale i takoví, kterým se líbí tak moc, že jej chtějí jen pro sebe a sprostě jej ukradnou. Nedávno vymalované zastávky někdo počmáral, poničil odpadkové koše, pomaloval vývěsky. V parku Granátová někdo opakovaně odcizil houpačí síť. Prosím, buďte ostrážiti a pokud budete svědky podezřelého chování, informujte Policii ČR. Jedná se o majetek a peníze nás všech a jak to tu vypadá, je naše vizitka. Nad pískovištěm v parku Granátová probíhá instalace nového zastínění, které uleví dětem i maminkám v horkých slunečných dnech. Je to jeden z dalších prvků, kterými se postupně snažíme vylepšit prostředí, tak snad nám ho do léta, kdy bude potřeba, někdo neukradne. **Jan Herout**

## Bioodpad

Během podzimu budou i nadále přistavovány velkoobjemové kontejnery na bioodpad a na objemný odpad. Připomínáme, že tyto služby jsou pro občany zdarma. Pro odkládání bioodpadu můžete také využít Kompostárnu hl. m. Prahy v ulici K Austisu. Prosíme, neodkládejte proto bioodpad do příkopů podél komunikací, na pole ani na jiná místa v okolí. **Fell**

## Výstavba Obecního bytového domu ve Slivenci

Výstavba obecního bytového domu postupuje podle harmonogramu. Už jsou osazena téměř všechna okna, pracuje se na střešním pláště a začíná se s obkladem z lícových cihel. Uvnitř budovy se dokončují rozvody topení a el. energie. Postupně se v jednotlivých patrech lijí podlahy a byly také zahájeny práce na osazení výtahu. Architekti postupně doladují požadovaný vzhled interiéru a vybírají použité materiály. Vzhledem k množství „mokrých“ procesů, které se momentálně v budově provádějí, bude záležet na počasí v následujících měsících. To bude mít vliv na vysychání domu. Veškeré inženýrské sítě jak pro bytový dům, tak i pro budoucí kulturní vedle, jsou již připraveny (mimo kanalizační řad v cestě směrem k poli křižovníků.) **mus**



## Chodník k tramvaji

Společnost Hampr, která pro Kaufland v současné době ukládá pod komunikaci U Náhonu inženýrské sítě a následně bude nově budovat komunikaci i s kruhovým objezdem, pro naše obyvatele dokončila chodník mezi historickou budovou základní školy a domovem seniorů Senecura. Tento chodník výrazně zkrátí cestu z centra Slivence k nové tramvajové smyčce a následně také k OC Kaufland. Hlavní práce probíhaly během srpna, aby stavební stroje nerušily výuku žáků v historické budově. **mus**

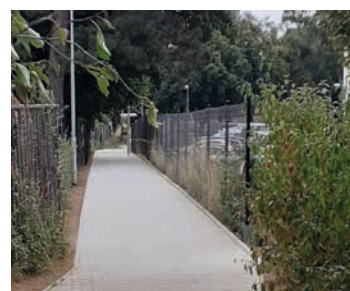

### VOK NA OBJEMNÝ ODPAD 2023

13. říjen 2023	14:00 – 18:00	Na Čisté x Frančíkova (křižovatka)
20. říjen 2023	14:00 – 18:00	Na Botě x Na Přídole
3. listopad 2023	14:00 – 18:00	Smaragdová
24. listopad 2023	14:00 – 18:00	Holyně – na konečné autobusu

### VOK NA BIOODPAD 2023

7. říjen 2023	13:00 – 16:00	Na Botě x Na Přídole
21. říjen 2023	9:00 – 12:00	Smaragdová
11. listopad 2023	13:00 – 16:00	Holyně – na konečné autobusu

### MOBILNÍ SVOZ NEBEZPEČNÉHO ODPADU

Praha-Řeporyje, Praha-Sliveneč, Praha-Lochkov

DATUM	TRASA	Po - Pá
02.11. (čt)	1. nám. U Lva	15:00 - 15:20
	2. ul. Ořešská (u trati)	15:30 - 15:50
	3. ul. K Zadní Kopanině (u zastávky autobusu Zadní Kopanina)	16:10 - 16:30
	4. křižovatka ul. Ke Smíchovu - Rubínová	16:40 - 17:00
	5. nám. Pod Lípou - Holyně	17:10 - 17:30
	6. křižovatka ul. K Lochkovu - K Cikánci	17:40 - 18:00
	7. ul. Na Čisté	18:10 - 18:30
	8. křižovatka ul. Cementářská - Za Ovčínem (u bývalého statku)	18:40 - 19:00

### ZPĚTNÝ ODBĚR ELEKTRICKÝCH A ELEKTRONICKÝCH ZAŘÍZENÍ

Datum	Od - do	Lokalita
12.10.2023		
09.11.2023	15:00 – 16:30	Parkoviště Pod Rybníkem
14.12.2023		

## Uzavírky komunikací

Protože doprava a vše s ní související je v podstatě věčné téma a v naší městské části velmi aktuální vzhledem k počtu probíhajících stavebních akcí, rád bych v krátkosti shrnul snahy vedení MČ a aktuální i minulý vývoj v obci.

K jistě největším stavebním událostem v obci patřila rekonstrukce hlavních komunikací U Náhonu, K Holyni, Ke Smíchovu – východní část. Již při těchto rekonstrukcích bohužel docházelo k přenesení dopravních výkonů na vedlejší nezpůsobitelné komunikace, k obtěžování občanů nárůstem provozu, ke zhoršení cesty dětí do školy, k delším dobám jízdy MHD i zásobování, a tím k oprávněným stížnostem občanů. Ve většině případů totiž bezvadná objízdná trasa či návrh dočasného dopravního opatření prostě neexistuje – logicky nemůže, protože bychom museli mít komunikaci minimálně jednou tolik, či budovat provizorní. Nebo obec uzavřít pro auta, což je pro každého ideální jen do té míry, kdy to začne být nepohodlné. Dokončené rekonstrukce výše uvedených komunikací nyní vnímáme jako samozřejmost a na původní nebezpečný, rozmlácený či louží plný stav si již ani nevzpomeneme.

V současné době se provádí rekonstrukce ulice Ke Smíchovu – západní část. Jistě máme všichni v paměti neúměrně dlouho trávající „přípravou“ uzavírku ulice K Lochkovu (lokality U Bůčka), kde proběhla pokládka inženýrských sítí pro následující fáze. Následně byly práce přerušeny, protože na vedení TSK převládá názor, že při omezení dopravy pracemi na Barrandovském mostě je nutné využít všechny možné objízdné trasy, včetně té kolem restaurace U Bůčka, tedy zde rekonstrukce musí být přerušena. Podružné logické prvky v tomto názoru lze nalézt, nicméně dopadem pro nás bude opětovné uzavření této části za účelem dokončení finálních povrchů právě po uvedení do provozu ul. Ke Smíchovu – západ. Další brutální zásah do dopravní obslužnosti obce probíhá v ul. U Náhonu, kde ještě ke všemu tvoří více investorů (Dopravní podnik, Kaufland). Veškerá propojení vč. MHD je tak možné pouze přes „Prašanu“. Doufejme, že zprovozněním tramvajové trati v říjnu 2023 bude opět ulice K Náhonu v provozu, byť výstavbou Kauflandu bude dále docházet k určitým omezením.

K úplnému dokončení prací na hlavních komunikacích pak již bude zbývat „jen“ ul. Ke Smíchovu v úseku mezi křižovatkami s ulicemi K Holyni a K Lochkovu, výstav-

bu předpokládáme v r. 2024. Podrobné návrhy dopravní inženýrských opatření, které bude předkládat zhotovitel stavby, budou teprve vznikat, budeme se snažit mít je k dispozici co nejdříve a projednat je v zastupitelstvu i dopravní komisi a usilovat o četnější dohled Policie ČR.

Samotné prosazení a následnou realizaci výše uvedených akcí pokládám vzhledem k velikosti naší obce za zázrak a věřte, že je za tím schované ohromné množství práce vedení naší MČ. Není to tak, že jen stačí říci a magistrát ochotně pošle peníze... Možná stojí též za úvahu fakt, že ani shoda na politickém složení obce a vedení hl. m. Prahy není a nebyla automatickou zárukou přísunu financí na výstavbu infrastruktury. Stačí si vzpomenout či zapátrat, jak to tu vypadalo před rokem 2006 a za jaké politické konstelace v obci a ve vedení Prahy...

Metoda nečinnosti by byla vlastně jednodušší, levnější a z krátkodobého pohledu i méně obtěžující pro nás všechny, kdo ve Slivenci a Holyni žijeme. Přesto hodláme v plánovaných rekonstrukcích pokračovat, navzdory lokálnímu nepohodlí, které to přináší občanům především v některých ulicích – věřte, že jsme si toho vědomi a intenzivními dopady v blízkém okolí trpíme rovněž. I nadále chceme, aby naše městská část dostala moderní tvář, kterou si zaslouží. Bohužel kouzelný proutek, neomezené množství financí, bezvadný dodavatelský sektor (zhotovitel stavby), nemáme. Navíc jsme v situaci, kdy investorem není naše MČ.

(O opravách dalších ulic budeme informovat příště.)

**František Polák, předseda dopravní komise**



**REUSE DEN – SWAP** je společná iniciativa Magistrátu hl. m. Prahy a Městské části Praha-Slivenec. Akce je určena pro širokou veřejnost, je zcela zdarma a každý je vítáný.

## OTÁZKY A ODPOVĚDI

***V poslední době se ve Slivenci doplnilo hodně lamp veřejného osvětlení. Jsme rádi, protože se tím zlepšila bezpečná pěší chůze. Nicméně stále chybí osvětlení v ulici Na Čisté, a to od křižovatky s ulicí K Váze až po počátek Habeše. Nemohli byste ho tam také doplnit?***

O doplnění osvětlení v ulici Na Čisté žádáme Hlavní město již od roku 2008. Bohužel pozemky v okolí jsou soukromé a město ani Technologie HMP tam osvětlení nemohou instalovat.

***Proč neodstraní billboardy podél ulice K Barrandovu? Pořád se mluví o odstraňování vizuálního smogu, a tato ulice je reklamami přímo zamořena...***

Souhlasím. Ale téměř všechny tyto billboardy jsou na soukromých pozemcích. Zmizí, až Praha přijme vyhlášku, že podél ulic být nesmějí. Na pozemcích městské části Praha-Slivenec žijí pouze dva.

***Kdo rozhodl o současném vedení tramvajové trati? Má vést do Slivence, ale pro nás ve Slivenci nemá žádný význam.***

O tom, kudy povede tramvajová trať, bylo rozhodnuto již v 90. letech, když se připravoval stávající územní plán. Ten byl schválen v r. 2000, ale připravoval se několik let předtím. Původně se uvažovalo s ukončením trati v současné zastávce Holyně, ale pak městským plánovačům připadalo škoda obětovat na smyčce cenné pozemky mezi Barrandovem a Holyní. Proto bylo rozhodnuto o prodloužení trati podél jižního okraje Holyně do stávající polohy, která je již 23 let zanesena v územním plánu.

***Proč trať nevede pod ulicí K Barrandovu až do Slivence?***

O tom se jednu chvíli také uvažovalo, ale je to složité, protože tunel pod ulicí K Barrandovu by byl velmi nákladný a navíc by byly nutné velké překládky sítí (vysokotlaký plyn, velký vodovod z vodojemu Ovčín do vodojemu na Barrandově). Kromě toho městu nepatřily žádné z pozemků, na kterých by se toto prodloužení dělalo.

**Jana Plamínková**



## Uzavírky komunikací

### OZNÁMENÍ O PRODLOUŽENÍ UZAVÍRKY V UL. KE SMÍCHOVU

Z důvodu zpoždění stavebních prací bude uzavírka ulice Ke Smíchovu prodloužena až do 1. 10. 2023.

### PLÁNOVANÁ UZAVÍRKA ULICE K LOCHKOVU

V rámci rekonstrukce hlavních komunikací dojde od pondělí 2. 10. 2023 k uzavírce v ulici K Lochkovu v úseku mezi ul. K Homolce a Ke Smíchovu. Uzavírka je plánovaná do 30. 11. 2023. Během této uzavírky dojde k obnově povrchů komunikace a obnově chodníků.

Z důvodu objízdné trasy MHD budou ulice Za Farou, K Váze, K Rozvodně a K Cikánce vždy jednosměrné v trase MHD a vyhrazené pouze pro MHD, dopravní obsluhu a rezidenty. Objízdná trasa pro ostatní dopravu bude vedena přes Pražský okruh.

### UZAVÍRKA UL. U NÁHONU

V termínu od 20. 8. do 31. 10. 2023 bude uzavřena ul. U Náhonu. Proběhne výstavba inženýrských sítí s následnou obnovou povrchů a výstavba nové části chodníků, to vše v rámci stavby obchodního domu Kaufland.

Bližší informace budou zveřejněny po obdržení Rozhodnutí Odboru dopravy MČ Praha 5. V době vydání tohoto čísla časopisu Mramor ještě nebylo Rozhodnutí vydáno.

Petra Fellnerová

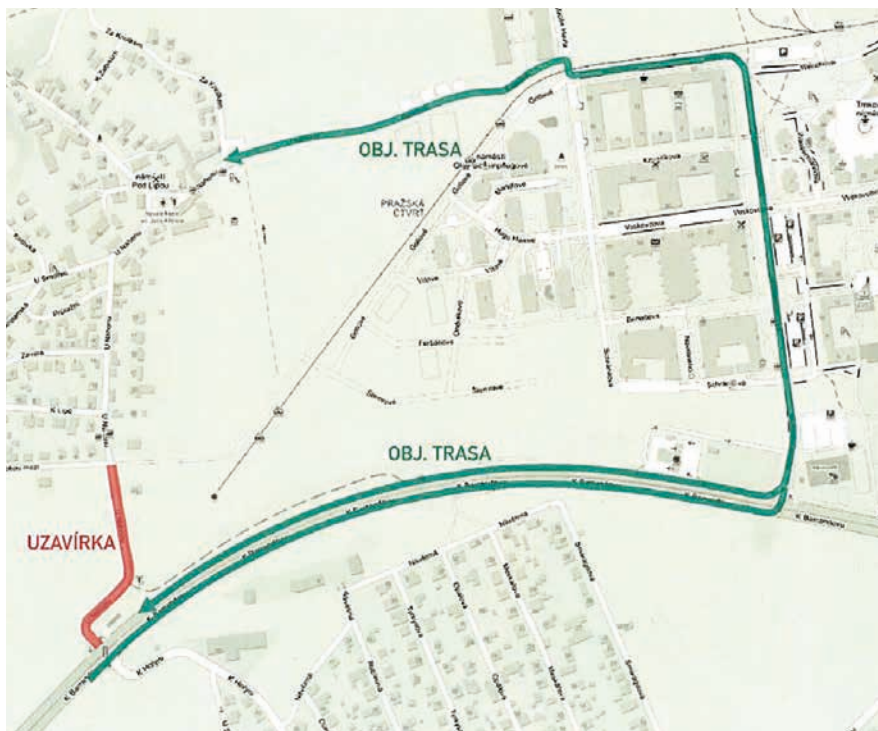

Od října 2023 otevíráme novou pobočku  
Dětská skupina Ježeček III - Maxíkova školka a Jesle

- Přizemní rodinný dům se zahradou
- Rodinné prostředí, kapacita 12 dětí
- Individuální přístup
- Kvalifikovaný personál
- Zdravá strava (Bionea)
- Nadstandardní aktivity v ceně

**Adresa:** Na Bělci 1045/8, 154 00 Praha-Slivenec

Udělejte si registraci již nyní na našem webu!

Moc se na Vás těšíme!

[www.maxikovaskolka.cz](http://www.maxikovaskolka.cz)  
tel. 775 951 172



Prodat nemovitost  
je snadné.  
Když víš  
s kým.



REALITNÍ SLUŽBY, JAKÉ SI PŘEJETE



Ing. Dita Martínková  
776 066 033

**RE/MAX**  
Diamond

[dita.martinkova@re-max.cz](mailto:dita.martinkova@re-max.cz)  
[www.diamondpraha.cz](http://www.diamondpraha.cz)



## Startujeme nový školní rok

Prázdniny utekly jako voda a ve škole jsme přivítali nový školní rok. Pro všechny zaměstnance školy byl však konec prázdnin neobvyklý i opravdu náročný, protože všichni přenášeli, vybalovali, třídili, stěhovali... a zabydlovali se v nových prostorách. Důvodem bylo dokončení nové kontejnerové budovy školy, ve které vznikly krásné třídy pro naše nejmladší žáčky a školní družinu. Škola má tak možnost užívat uvolněné odborné učebny v pavilónových budovách přednostně k výuce odborných předmětů, a ne jako kmenové třídy, protože se z nich žáci některých tříd přesunuli do historické budovy školy. Tento krok vede k plnému využití potenciálu odborných učeben a tím samozřejmě ke zkvalitnění výuky. Koncem prázdnin byla také do-



končena polytechnická učebna, kterou škola, jako ostatní odborné učebny, realizovala z dotace ESF. K velké spokojenosti a nadšení žáků v ní již proběhly první hodiny polytechnické výchovy a informatiky. Věřím, že všechny stávající i nové prostory jistě poskytnou sliveneckým pedagogům a žákům realizaci dalších zajímavých vzdělávacích příležitostí a projektů.

**P. Chlumská, ředitelka školy**

## Imatrikulace prvňáčků proběhla na zahradě ZŠ 4.9.



Nové žáky přivítala starostka J. Plamínková (na fotografii s místostarostkou L. Kudlákovou a tajemníkem úřadu Matějem Mlčochem)



## Čokoládový den ve škole

Dne 13. 9. má čokoláda svůj mezinárodní den. Naše škola, obzvláště její žáci, se velmi rádi zapojili do oslavy, a hlavně ochutnávky čokolády:) Téma čokolády pedagogové zapojili rozličnými způsoby do různých předmětů – českého jazyka, zeměpisu, výchovy k občanství, anglického jazyka, základů gastronomie, žáci se dozvěděli i o fairtrade konceptu. Čokoládové občerstvení na zpestření mezinárodního dne čokolády bylo připraveno i před ředitelnou a v jídelně, kde paní kuchařky připravily chutný čokoládový zákusek.

**P. Chlumská**





## Ochránci matky Země

Náplní letošního třídního vzdělávací programu v zelené třídě Draků budou propracovaná měsíční témata pod názvem „**OCHRÁNCI MATKY ZEMĚ**“. Každý z nás je jiný, krásný a jedinečný. Každý má jiné vlastnosti, vzhled, dovednosti a schopnosti. A stejně takové jsou i barevné kameny (polodrahokamy), které nám dává matka příroda. Lidé věří, že mají ochrannou moc a různé schopnosti. Také jsou, stejně jako my lidé, každý jiný a přitom krásný i se svými chybami. Po dobu školního roku bude postupně 10 kamenů chránit různé aspekty života na Zemi. Deset měsíčních témat seznámí děti se situacemi, které jim přináší život v rodině, v mateřské škole, ve městě, mezi kamarády, v přírodě a ve světě kolem nás. Umožní jim vnímat svět v jeho přirozených souvislostech a získávat tak reálnější pohled. Bude kladen důraz na bezprostřední kontakt s přírodou, na pozorování a poznávání praktickou činností, na vlastní prožitky a zkušenosti.

Hned v prvním týdnu v září proto do zelené třídy „přiletěl“ starý moudrý drak, který dětem vyprávěl legendu o vzniku Země, o tom jak hluboko v jejím nitru, nebo v hlubinách oceánů tehdy vznikaly kouzelné kameny (polodrahokamy), které mají různé léčivé schopnosti a ochrannou moc. Tyto kameny se staly ochránci matky Země. Jejich síla ale postupně slábne a potřebují naši pomoc. Proto se k nim s dětmi připojíme, budeme matce Zemi naslouchat, budeme se k ní chovat ohleduplně a s úctou. Chystáme se např. s citrínem chránit vztahy a přátelství, s nefritem chránit lesy nebo s avanturínem chránit tělo a zdraví.

**Kateřina Vostruhová, učitelka MŠ**



## Školní družina

Ve středu 6. září se děti z oddělení Koťat vypravily do domova SeneCura, kam by měly opět pravidelně docházet na společná setkání s klienty domova. Tentokrát přijaly pozvání na Zahradní slavnost, kde se jim moc líbilo. Mimo jiné si zde společně zazpívaly i s filmovou Saxánou. Ve čtvrtek 7. září se pak s nadšením pustily do čištění sliveneckého rybníka, které si před tím samy domluvily na ÚMČ. V pátek 8. září se všechna oddělení byla podívat ve školní aule, jak se připravuje výstava modulové železnice.

**-PeS-**





## Slivenecký burčák

V sobotu 9. září se za velmi horkého slunečného dne konal Slivenecký burčák. Slavnost mladého vína s městskou částí tradičně pořádá vinotéka PrimaWine. Celé odpoledne probíhal na rozpálené návsi program pro děti i dospělé. Na podiu se vystřídal kapela Švejk Trio, pohádkové představení Alibaba a čtyřicet loupežníků a kejklířská vystoupení. Většina návštěvníků se však uchýlila do stínu stromů v parku u rybníka, kde na zájemce čekali kameníci z hořické kamenické hutě, středověká střelnice a dobový výtvarný workshop. O všechny tyto aktivity byl velký zájem. Večerní koncert Ansámblu Blue Star byl pak příjemným zakončením celého programu, stejně jako vyzrálý burčák. Návsi zněl swing, který podkreslil atmosféru končícího léta a začátek času vyzrálých hroznů.

**Lenka Kudláková**

Poděkování: pracovníkům ÚMČ, vinotéce PrimaWine, nájemci bistra Kačák, rodinnému centru Pecka a agentuře Merlet





## Možná přijde i kouzelník? V SeneCura SeniorCentru Slivenec slavili konec léta

Zahradní slavnost se stala tradiční součástí života v SeneCura SeniorCentru v Praze-Slivenci. Také letos 15. září si ji klienti, personál i další hosté užili díky krásnému počasí, bohatému kulturnímu programu a příjemné atmosféře.

Zahradní slavnosti mají mezi aktivitami v domovech SeneCura důležitou roli. Podporují komunitní život v místě a pro klienty jsou tradicí, na kterou se vždy těší. Konají se proto každý rok ve všech SeniorCentrech SeneCura v celé České republice. Úvodního slova se ujal ředitel SeniorCentra Lukáš Stárek, který přivítal nejen klienty, jejich rodiny a personál, ale také pohovořil o důležitosti kvalitní péče a týmovosti pracovníků na všech úsecích domova. Svou účastí potěšila i paní starostka Prahy-Slivenece Jana Plamínková a její kolegyně.

Program zahradní slavnosti letos připravil tým domova v duchu poutě. „Tomu jsme přizpůsobili i některé aktivity, včetně střelnice, kde si klienti a děti mohli vystřelit papírovou růží. Poutové pochutiny jako zmrzlina, cukrová vata či poutové koláčky,” říká Lukáš Stárek.

Místo poutového překvapení byla zajímavá tombola z výrobků od klientů. Hosté se bavili také díky hudebnímu vystoupení zpěvačky a herečky Petry Černocké, vystoupil kouzelník František Starý a vlastní báseň přednesla Jarmila Sluková, jedna z klientek domova. Vše koordinoval již tradiční moderátor zahradních slavností v domově na Slivenci Petr Koukal – KOUKY. Tým domova nezapomněl ani na nejmenší účastníky. „Aktivity pro děti jsme zajistili ve spolupráci s organizací Mezi námi, se kterou spolupracujeme od prvo počátku otevření domova v rámci mezigeneračního propojování,” říká Lukáš Stárek. Děti se tak mohly věnovat zejména tvůrčím aktivitám pod odborným vedením.



Zahradní slavnosti v domovech SeneCura se neobejdou bez kvalitního občerstvení. A ve Slivenci to platí dvojnásobně, neboť šéfkuchař Jiří Šula je zároveň vítězem interní soutěže Cooking Trophy 2022. Se svým týmem připravil tradiční menu včetně teplých i studených pokrmů a dezertů.

Jana Barčáková



### ZÁJEZD PRO SENIORY

ÚMČ Praha-Sliveneček ve spolupráci s ÚMČ Praha-Lochkov zajistil u CA ARCES  
jednodenní zájezd pro seniory

**19. 10. 2023**

**PONIKLÁ, VRCHLABÍ, JILEMNICE**



**Odjezd:** 6.40 hod. Holyně – u kapličky, 6.45 hod. Sliveneček – u školy, 6.55 hod. Lochkov – na návsi

Cena pro slivenecké a seniory 400,- Kč obsahuje dopravu, průvodce, vstupy do avizovaných objektů  
Informace a prodej na ÚMČ Praha-Sliveneček a Praha-Lochkov

### SPOLEČENSKÁ KRONIKA

Srdečně blahopřejeme  
těm občanům, kteří  
v měsíci září a říjnu oslavili  
či oslaví významné životní  
jubileum.

#### ZÁŘÍ

Pan František Dlouhý  
Paní Lenka Novotná  
Paní Irena Černá  
Pan Karel Morstein  
Pan Josef Rech  
Paní Blažena Trávníčková  
Paní Jitka Zýchová  
Paní Blanka Korbelová  
Paní Jarmila Šilhánková

#### ŘÍJEN

Pan Zbyněk Mazur  
Paní Olga Halamová  
Pan Marie Šimáčková  
Pan Oldřich Vrščeký  
Pan Ivan Ciglín  
Pan Karel Miňovský  
Pan František Pánek  
Paní Blažena Machoňová

Hodně štěstí, pohody  
a hlavně zdraví do dalších let  
přeje zastupitelstvo a úřad  
MČ Praha-Sliveneček.

## Zprávy z knihovny

V knihovně jsme přes léto nové knihy nenakupovali. Bylo potřeba se věnovat činnostem, na které během roku nezbyvá moc času. Úklid, přerovnávání fondu a zase úklid. Od září začíná v knihovně pracovat Mgr. Šárka Havlíková. Bude v knihovně vždy v úterý. Přebírá úvazek po paní Ireně Krejčové, která se chce věnovat již jen Klubu seniorů.

Z knižních novinek, které jsme nakoupili v září, vás chci informovat alespoň o některých.

### Pro nejmenší děti a předškoláky tu jsou knihy:

Sam McBratney: Budeš můj kamarád? Hádej, jak moc tě mám rád?

Pokáčovo básničky pro zvědavé dětičky (Zvířátka)

### Pro začínající školáky:

Emma Pecháčková: Holub Kolumb

Hana Zobačová: Bára a Kuba (pro čtení genetickou metodou)

### Pro starší školáky:

Z edice Kouzelný atlas putování časem máme v našem fondu

Veronika Válková: Egypt v nitru pyramidy a Řím – pozdvížení v Pompejích  
Jde o velmi zajímavou sérii, v níž holčička Bára s pomocí kouzelného atlasu vstupuje do minulosti a zažívá úžasná dobrodružství. Jde o velmi zábavný dějepis, protože autorka je zároveň učitelkou historie na gymnáziu.

### Z knih pro dospělé:

Mona Kasten: Cítit znovu, Věřit znovu. Volné pokračování série Začít znovu. Romantické příběhy z vysokoškolského prostředí.

Alena Činčerová: Modrá krev. Po stopách českých šlechtických rodů. Tuto knihu asi není třeba představovat, většina zná tyto příběhy z televizního zpracování (rozhovory vedl František Kinský).

George Agathonikiadis: Mramorové sny, Na Moravě olivy nekvetou. Jde o vzpomínky autora, který se jako malé dítě dostal do Československa během občanské války v Řecku.

Jiřina Haningerová

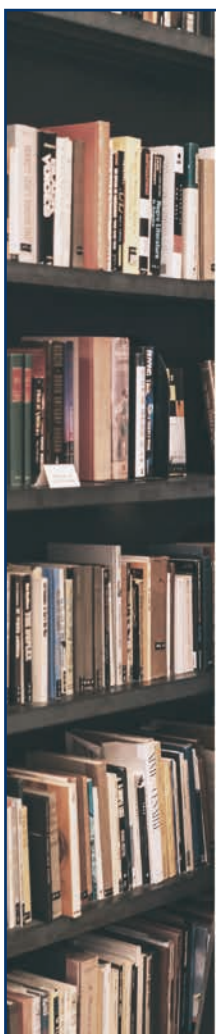
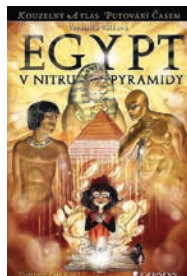

Veřejná knihovna Praha Slivenec  
pořádá

**LITERÁRNĚ HUDEBNÍ POŘAD**  
s tématem:  
"Jak napsat knihu..."

**10.10.2023, 18:00 hod.**

K Lochkovu 6, Praha 5

**RENÁTA ŠTASTNÁ**

autorka knih 105 bylinek a koření, bestselleru  
Vzpomínkat, Retro/Republika, aj.

**JAN PAULÍK**  
kytarista



Setkání plné povídání a autorského čtení za  
doprovodu sólové kytary.

Veřejná knihovna Slivenec ve spolupráci

s Městskou částí Praha-Slivenec pořádá besedu

**BALI – RÁJ NA VÝCHODĚ**

S cestovatelem, zoologem, ochráncem přírody,  
fotografem a publicistou

**RNDr. Vladimírem Lemberkem**

**KDY: úterý 31. 10. v 18 hodin**

**KDE: zasedací místnost úřadu MČ Slivenec**





## HAFÍK 2023

Letošní soutěž Hafík se konala v sobotu 9. září, kdy ve Slivenci probíhaly další akce, jako je Slivenecký burčák a výstava modelářského kroužku modulové železnice. Soutěž Hafík přilákala na zahradu slivenecké školy pejsky s početným doprovodem. Počasí bylo spíše červencové a na rozdíl od některých předchozích ročníků bylo nutné psi i lidské účastníky spíše chladit a doplňovat tekutiny. Díky školní studně bylo možno naplnit psí bazén i velké množství misek na pití pro psy, pití pro dvounožce našťastí obstaraly paní kuchařky ze školy a navíc dodaly cukry v podobě výborných koláčů.

Soutěže tradičně odstartovaly ve 14 hodin. Nejvíce obsazená a sledovaná početným příbuzenstvem byla kategorie „Dítě a pes“. Několik dospělých si troufalo na kategorii „Malý pes“, ale do kategorie „Velký pes“ se nepřihlásil nikdo. Soutěžilo se na překážkové dráze, v poslušnosti a v šikovnosti. Anežka s Jessie naprosto ovládly překážkovou dráhu, šikovnost a poslušnost a po zásluze zvítězily v kategorii „Dítě a pes“. V kategorii „Malý pes“ srdce všech zúčastněných získalo štěně kolie Tony, které úspěšně (i přes pochyby jeho paničky) prošlo celou soutěží a v této kategorii obsadil 2.místo. Po soutěžích následovala tzv. „Ulička“, což je dráha plná nástrah v podobě pamlsků a hraček, kde se měří čas, za který pejsek dráhu proběhne. Někteří psi v ní vydrží díky pamlskům dost dlouho. Doufám, že to neodnesl jejich zažívací systém.

Letošní ročník se obecně nesl v mladém duchu, ať už psím nebo lidským, takový je prostě život a věřím, že tato soutěž bude mít ve Slivenci vždy svoje příznivce. Všichni účastníci si odnesli pamlsky pro pejsky a hlavně spoustu zážitků.

Chtěla bych opět poděkovat vedení ZŠ Praha-Sliveneček, které poskytuje krásné zázemí této soutěže ve školní zahradě, kde jsme díky stínu stro-

mů Hafíka zvládli, ale pomáhá i při organizaci celé soutěže. Zejména paní školník byla velkou pomocí. Děkuji paní Valterové, která už není zaměstnancem ÚMČ, a přesto každý rok přijde pomoci. Můj dík patří Viktorce Taborschi, která byla letos mojí pravou rukou a příslibem do budoucnosti. Nesmím zapomenout na Radima, Marka, Františka a Davida, kteří i přes své mládí byli velkou pomocí. A děkuji majitelce Guse za květinové dary.

### Vítězové soutěží:

Kategorie „Pes a dítě“

1. JESSIE (Anežka Petáková)
2. BETTY (Naty Taborschi)
3. BETTY (Dominika Šulová)

Kategorie „Malý pes“

1. FLOKI (Jaroslav Suchý)
2. TONY (Jana Petrusková)
3. MIA (Miroslava Kubíčková)

**Hafíková (Havlíková)**

**Poděkování paní Havlíkové za organizaci.**



inzerce



## NOVÁ ORDINACE PRAKTICKÉHO LÉKAŘE

NOVĚ OTEVŘENO

Možnost se předregistrovat na webu  
[www.ggmedical.cz](http://www.ggmedical.cz) nebo tel. číslo 228 222 315

Přímo na Náměstí Olgy Scheinpflugové 1,  
Barrandov, Praha 5



MUDr. Adam Gardelka  
MUDr. Karolina Gardelková

BĚŽNÁ AGENDA V KOMPETENCI PRAKTICKÉHO LÉKAŘE  
Preventivní prohlídky hrázene pojistovnosti, očkování, vedení  
PN, posudková činnost, předoperační vyšetření, atd.

OBJEDNÁVKOVÝ SYSTÉM  
Možnost online objednání, část ordinace doby  
vyčleněna pro akutní pacienty

ODBĚRY BIOLOGICKÉHO MATERIÁLU  
Krev, moč, výtěry přímo v ordinaci

POCT METODY  
Rychlé testy prováděné přímo v ordinaci - CRP,  
STREP test a další

PRACOVNĚLÉKÁRSKÁ PÉČE

OTEVÍRACÍ DOBA:

Po	7:30 - 15:00
Út	8:00 - 18:30
St	7:30 - 15:00
Čt	8:00 - 18:30
Pá	7:30 - 13:30
So-Ne	ZAVŘENO



Více informací na  
[www.ggmedical.cz](http://www.ggmedical.cz)



# Slivenecký klub Švestka



Klub Švestka – Ke Smíchovu 22 (1. patro)

Fit Švestka – Ke Smíchovu 315 (1. patro)

KC Na Půdě - K Lochkovu 6 (úřad MČ Praha – Sliveneč)

Tělocvična ZŠ – Ke Smíchovu 16 (ZŠ a MŠ Sliveneč)

## ROZVRH 2023 / 2024

### PONDĚLÍ

kód	kurz	lektor	hod	pro	cena pololetí	kde
608	Cvičení pro zdravá záda III.	Bechyňová	9:45-10:45	senioři Sliveneč od 3 let	permanentka	Fit Švestka
102	Rytmika	Urban	16:00-17:00		1300 Kč	Fit Švestka
614	Jemná jóga	Belohorcová	17:30-18:30	dospělí	permanentka	Fit Švestka
203	Rychlí špunti I.	Ortová	16:00-17:00	3-5 let	1300 Kč	ZŠ malá tělocvična
203	Rychlí špunti II.	Homolová	17:00-18:00	3-5 let	1300 Kč	ZŠ malá tělocvična
RC	Volná herná	Vosáhlová	9:30-11:30		zdarma	Herna Švestka
405	Kytara k táboráku	Švestka P.	14:00-20:00	od 10 let a dospělí od 6let	3300 Kč 3900 Kč	Fit Švestka
303	Paletka s keramikou	Šimková	15:00-16:30		1500 Kč	Ateliér Švestka
305	Paletka II.	Šimková	16:30-18:00	od 5let	1300 Kč	Ateliér Švestka
307	Keramika dospělí	Jiráková	19:00-21:00	dospělí	2200 Kč	Dílna Švestka

### ÚTERÝ

kód	kurz	lektor	hod	pro	cena pololetí	kde
201	Cvičení prťata I.	Iřinková	9:00-9:45	chodící	1300 Kč	ZŠ tělocvična
202	Cvičení prťata II.	Iřinková	10:00-10:45	2-3roky	1300 Kč	ZŠ tělocvična
404	Individuální výuka zpěvu – klasika, pop	Pavelka	13:30-18:25	děti, dospělí	3300 Kč 3900 Kč	Učebna Švestka
401	Zobcová flétna	Pavelka	13:30-18:25	děti, dospělí	3300 Kč 3900 Kč	Učebna Švestka
504	Němčina konverzace	Sakmarová	17:00-17:50	dospělí	2000 Kč 2200 Kč 3900 Kč	Ateliér Švestka
505	Němčina více pokročilí	Sakmarová	17:55-18:45	dospělí	2000 Kč 2200 Kč 3900 Kč	Herna Švestka
604	Jóga s Věrou	Vojtěchová	8:00-9:00	dospělí	permanentka	Fit Švestka
	Jógová terapie – pro starší a nemocné	Vojtěchová	9:00-10:00	dospělí	vstup volný	Fit Švestka
606	Power jóga	Duřková	18:00-19:00	dospělí	permanentka	Fit Švestka
503	Angličtina pokročilí	Havlíková	18:00-18:50	dospělí	2000 Kč 2200 Kč 3900 Kč	KC Na půdě
502	Angličtina více pokročilí	Havlíková	19:00-19:50	dospělí	2000 Kč 2200 Kč 3900 Kč	KC Na půdě

### STŘEDA

kód	kurz	lektor	hod	pro	cena pololetí	kde
RC	Volná herná	Valouchová	9:30-11:30		zdarma	Herna Švestka
404	Individuální výuka zpěvu – klasika, pop	Pavelka	13:30-17:35	děti, dospělí	3300 Kč 3900 Kč	Učebna Švestka
401	Zobcová flétna	Pavelka	13:30-17:35	děti, dospělí	3300 Kč 3900 Kč	Učebna Švestka
501	Angličtina pro seniory	Havlíková	10:00-11:00	senioři	400 Kč	KC Na půdě
605	Jóga s Inou	Bechyňová	18:00-19:00	dospělí	permanentka	Fit Švestka

#### Ceny kurzů:

Hudební kurzy individuální – děti – 3300 Kč / dospělí – 3900 Kč

Jazykové kurzy – skupina od 4 účastníků – 2000 Kč / skupina 2-3 účastníci – 2200 Kč individuál – 3900 Kč

Permanentka FIT – 15 lekcí – 1800 Kč / 10 lekcí – 1300 Kč / 5 lekcí – 900 Kč

Permanentka je přenosná a její platnost končí s ukončením pololetí. Seniorům 60+ s trvalým bydlištěm v MČ Praha-Sliveneč poskytujeme 50% slevu.

č. ú. MČ 9625592/0800.

Kurzy označené kódem RC mají jiný bankovní účet – Hliněná pecka, Keramika, Montessori dílna I., II.  
č. ú. RC: 2402159558 /2010.

### ČTVRTEK

kód	kurz	lektor	hod	pro	cena pololetí	kde
302	Paletka I.	Šimková	15:30-16:30	3-5 let	1300 Kč	Ateliér Švestka
RC 805	Hliněná pecka keramika	Šimková	16:30-18:00	od 6 let	1500 Kč	Dílna Švestka
508	Španělština pokročilí	Novotná	17:00-17:55	dospělí	2000 Kč 2200 Kč 3900 Kč	Učebna Švestka
507	Španělština mírně pokročilí II.	Novotná	18:00-18:55	dospělí	2000 Kč 2200 Kč 3900 Kč	Učebna Švestka
506	Španělština mírně pokročilí I.	Novotná	19:00-19:55	dospělí	2000 Kč 2200 Kč 3900 Kč	Učebna Švestka
405	Kytara k táboráku	Švestka P.	17:00-19:30	od 10 let dospělí	3300 Kč 3900 Kč	KC Na půdě
407	Housle	Švestka P.	17:00-19:30	děti dospělí	3300 Kč 3900 Kč	KC Na půdě
408	Sbor	Švestka P.	19:30-21:00	dospělí	1500 Kč	KC Na půdě
603	Ranní jóga	Belohorcová	8:30-9:30	dospělí	permanentka	Fit Švestka
608	Cvičení pro zdravá záda I.	Bechyňová	9:45-10:45	senioři Sliveneč	permanentka	Fit Švestka
608	Cvičení pro zdravá záda II.	Bechyňová	10:50-11:50	senioři Sliveneč	permanentka	Fit Švestka
601	Pilates	Petrusková	19:00-20:00	dospělí	permanentka	Fit Švestka

### PÁTEK

kód	kurz	lektor	hod	pro	cena pololetí	kde
RC 801	Montessori dílna I.	Kočí	9:30-10:30	od 18 měsíců	1400 + 100	Fit Švestka
RC 802	Montessori dílna II.	Kočí	10:45-11:45	od 18 měsíců	1400 + 100	Fit Švestka
402	Klavír	Jaroš	16:30-18:30	děti dospělí	3300 Kč 3900 Kč	Učebna Švestka

Komise pro rodinu a děti ve spolupráci s RC Pec-  
ka pořádá besedu

**s paní Michaelou Karani**  
**na téma: Montessori doma a v rodině**

**Kdy: v úterý 24. října 2023 od 15hodin**

**Kde: prostory Montessori dílničky, Fit Švestka, Ke  
Smíchovu 315, 1.patro,**

**hlídání dětí v průběhu besedy zajištěno**

Jak podpořit zdravou nezávislost dítěte a zároveň mu nastavit bezpečné hranice? Jak s dítětem komunikovat laskavě a s respektem i v napjatých situacích (nebo jim rovnou předcházet)? Co se skrývá za nejběžnějšími vzájemnými konflikty v raném a předškolním věku? Na tuto a další otázky se budeme snažit odpovědět pomocí zásad Montessori pedagogiky. Montessori vzdělávání není jen o školních třídách a materiálech. Naopak, chceme-li ho aplikovat v rodině, nepotřebujeme koupit jedinou dřevěnou hračku nebo tisknout jediný obrázek - mnohem důležitější je to, jak dítě vnímáme, jak s ním jednáme a co se učí od nás. Pojďte si projít zásady vývoje a nejdůležitější potřeby dítěte od narození do šesti let, a zjistit, jak vám jejich aplikace může pomoci vytvářet spokojený a šťastný domov pro celou rodinu.





**JANA KOUBKOVÁ** **QUARTET**

ONDŘEJ KABRNA – klavír  
VÍT ŠVEC – kontrabas  
JAN ČERVENKA – bicí

**HOSTINEC U BŮČKA**  
PRAHA-SLIVENEC  
SO 21. 10. '23, 19:00

VSTUPENKY ON-LINE  
NEBO JIŽ TEĎ V HOSTINCI

Koncert pro radost pořádá slivenecký rodič bez finančních darů a dotací.



KONCERTNÍ PROGRAM ALBA *pat home*

**IVA BITTOVÁ & ČIKORI**

VLADIMÍR VÁCLAVEK – kytara  
JAROMÍR HONZÁK – kontrabas  
OSKAR TÖRÖK – trumpeta

JEDINÝ KONCERT IVY BITTOVÉ & ČIKORI TÉTO SEZÓNY V ČR!

**HOSTINEC U BŮČKA**  
PRAHA-SLIVENEC  
SO 25. 11. '23, 19:00

VSTUPENKY ON-LINE  
NEBO JIŽ TEĎ V HOSTINCI

Koncert pro radost pořádá slivenecký rodič bez finančních darů a dotací.



**BASFIFA**  
KOMORNÍ SOUBOR PRAHA

**VÁNOČNÍ KONCERT**

**HOSTINEC U BŮČKA**  
PRAHA-SLIVENEC  
NE 10. 12. '23, 17:30  
VSTUPNÉ DOBROVOLNÉ

INFO

Projekt je podpořen v rámci poskytnutí účelové dotace (grantu) na podporu kultury, sportu, zájmových a výchovně vzdělávacích aktivit dospělých a dětí z rozpočtu Městské části Praha-Sliveneč v roce 2023.

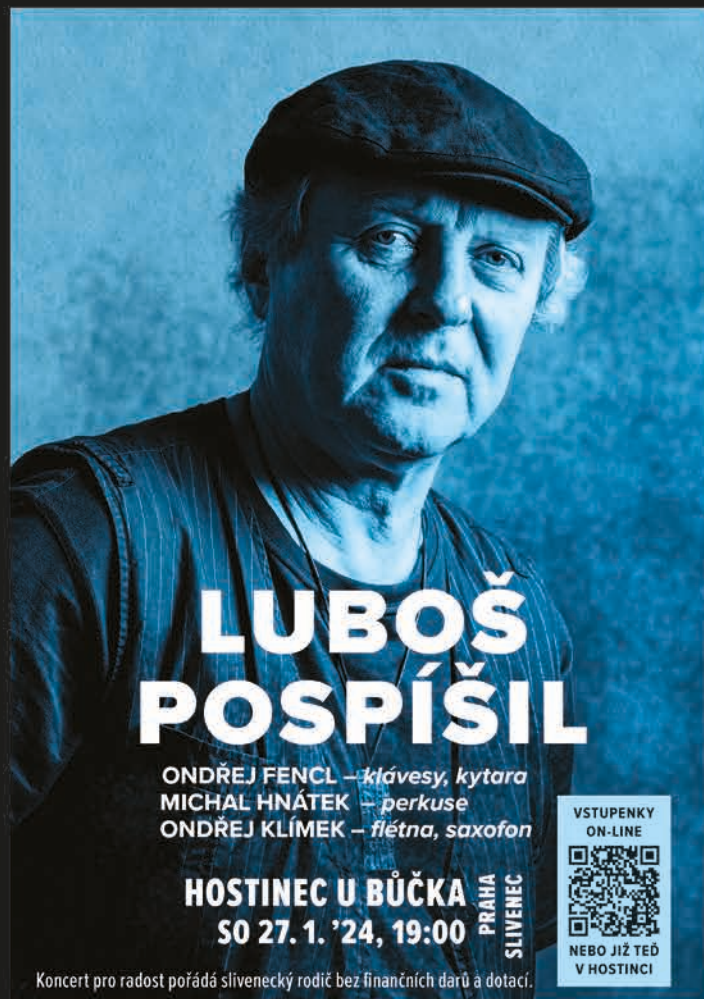

**LUBOŠ POSPÍŠIL**

ONDŘEJ FENCL – klávesy, kytara  
MICHAL HNÁTEK – perkuse  
ONDŘEJ KLÍMEK – flétna, saxofon

**HOSTINEC U BŮČKA** PRAHA-SLIVENEC  
SO 27. 1. '24, 19:00

VSTUPENKY ON-LINE  
NEBO JIŽ TEĎ V HOSTINCI

Koncert pro radost pořádá slivenecký rodič bez finančních darů a dotací.



## Střípky z farnosti

V den svátku sv. Jana Křtitele, který připadá na 24. června, sloužil otec David poutní mši sv. v holyňské kapli, která byla kdysi zasvěcena právě tomuto světcí.

Následující den byl v našem kostele Všech svatých hlavním celebrantem pravidelné nedělní mše svaté slivenecký novokněz Dominik Frič. Ten také udělil všem přítomným novokněžské požehnání. Otci Dominikovi vyprošujeme, nejen pro jeho kněžskou službu, hodně Božího požehnání a hojnost darů Ducha svatého.

-PeS-



## 14. slivenecké Vláčkohraní



Druhý zářijový víkend připravil Modelářský kroužek modulové železnice Slivenecké svou tradiční, tentokrát už čtrnáctou interaktivní výstavu. Ta se po roční pauze konala opět ve slivenecké základní škole. Po čtyřech měsících od výstavy ve Vimperku jsme se opět všichni setkali a postavili kolejiště z 64 modulů o celkové délce 48 metrů. Ke starším modulům přibýlo i několik nově vytvořených a tak jsme postavili opět zajímavé kolejiště. I tentokrát byla jednotlivá nádraží obsazena výpravčími. Ti mezi sebou komunikovali s použitím telefonní centrály a společně tak řídili provoz. Mimo vystavených modulů byla pro návštěvníky opět připravena modelářská dílna, postřehový kvíz, dřevěné kolejiště pro malé děti a po tříleté přestávce nádražní kavárna. I když to ze začátku moc nevypadalo, přišlo nakonec 425 velkých a malých návštěvníků. Doufáme, že se všem výstava líbila, a že se dál budeme moci scházet, abychom na příští výstavu připravili další nové moduly.

sig





## 3. MS ČČK ve Slivenci

Činnost 3. místní skupiny oblastního spolku ČČK Praha 1, která působí ve Slivenci, je zaměřena hlavně na práci s dětmi. Také v tomto školním roce chystáme dva dětské kroužky – turistický (v úterý) a zdravotnický (ve čtvrtek), které se již několikrát rok schází v prostorách poskytnutých Rytířským řádem Křižovníků s červenou hvězdou na sliveneckém křižovnickém statku.

Náplň turistického kroužku je velmi různorodá. Ale ani mladí zdravotníci, kteří se věnují především získávání znalostí a dovedností v oblasti první pomoci nepřijdou zkrátka. :-) Děti z obou kroužků se také setkávají na společných akcích jako je např. Předvánoční dovádění, Betlémské světlo pro Sliveneček apod.

V případě zájmu o kroužek se můžete obrátit na [paha1@cervenkykruz.eu](mailto:paha1@cervenkykruz.eu) nebo [siganova.zsslivenecek@seznam.cz](mailto:siganova.zsslivenecek@seznam.cz).

J. Marková



## VÝZVA: Obnova a rozšíření naučné stezky

Částí území Slivence již od roku 2010 prochází i naučná stezka. Jak si jistě mnozí z vás všimli, zub času si na ní však již vybral svou daň.



V současné době je snahou autora projektu, snahou městské části i několika dobrovolníků naučnou stezku nejen opravit, ale také rozšířit. Pro tento účel hledáme staré fotografie z oblasti Haběše, zaniklé cihelny a jezírka tamtéž, chatové osady Tučňák, holyňské kaple, památné lípy nad Holyní, křížku či mariánského sloupu v Holyni, kostela Všech svatých či případně jiné zajímavé fotografie z oblasti Slivence a Holyně.

V případě, že takové fotografie máte k dispozici a jste ochotni je zapůjčit, prosíme, kontaktujte Ing. Petru Fellnerovou (podatelna ÚMČ, tel.:251 812 249)

Veřejná knihovna Sliveneček pořádá přednášku  
s cestovatelem **Mgr. Liborem Drahoňovským**  
**OPOMÍJENÁ SEVERNÍ MAKEDONIE**

Kdy: v úterý 10. listopadu 2020 v 18:00 hod.

Kde: Zasedací místnost ÚMČ, K Lochkovu 6, Praha-Sliveneček





## KALENDÁŘ SLIVENCE ZÁŘÍ – PROSINEC 2023

21. 9.–31. 10.	V. Holcová a Dita Lamačová: „Až kukačka zakuká“ (Výstava Galerie Kaple Holyně)
2. 10.	15:00 <i>Schůzka seniorů Slivence a Holyně (KC Na Půdě)</i>
8. 10.	10:00–17:00 REUSE na slivenecké návsi
10. 10.	18:00 Hudebně literární večer (ÚMČ)
19. 10.	<i>Zájezd pro seniory</i>
21. 10.	19:00 Jana Koubková a quartet (hostinec U Bůčka)
24. 10.	15:00 Lucie Tomášová: Montessori (Fit Švestka)
26. 10.	16:30 Dýňáci (výtvarná dílna RC Pecka)
31. 10.	18:00 Balí – beseda s V. Lemberkem
6. 11.	15:00 <i>Schůzka seniorů Slivence a Holyně (KC Na Půdě)</i>
<b>6. 11.</b>	<b>VEŘEJNÉ ZASTUPITELSTVO</b>
10. 11.	18:00 Severní Makedonie s J. Drahoňovským
16. 11.	16:30 Listopád (Výtvarná dílna RC Pecka)
25. 11.	19:00 Iva Bittová (hostinec U Bůčka)
26. 11.	<b>Rozsvěcení vánočních stromů</b>
4. 12.	15:00 <i>Schůzka seniorů Slivence a Holyně (KC Na Půdě)</i>
10. 12.	BASFIFA (vánoční koncert v hostinci U Bůčka)
<b>16. 12.</b>	<b>Vánoční jarmark</b>
<b>18. 12.</b>	<b>VEŘEJNÉ ZASTUPITELSTVO</b>

až kukačka zakuká

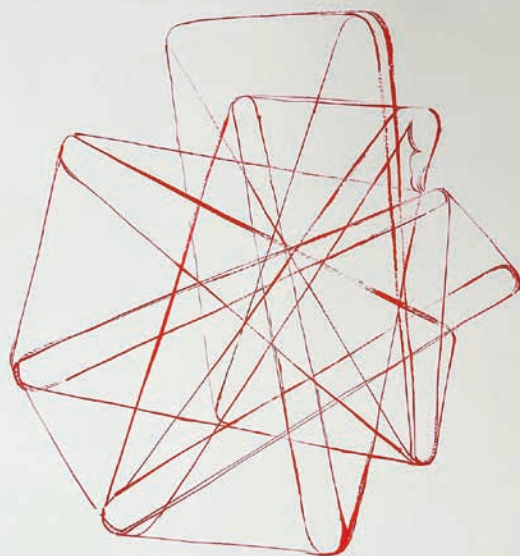

Veronika Holcová  
Dita Lamačová

+ host Roman Dergam

vernisaž 21. 9. v 18 h. výstava potrvá do 31. 10. 2023

Kaple sv. Jana Křtitele, nám. Pod Lipou, Praha 5 – Holyně  
Otevřeno vždy o víkendech a svátcích 15–17 h  
Dostupnost busem č. 230 nebo tramvaji č. 5

Galerie ● Kaple ● Holyně

## Dýňáci

Výtvarná dílna



**Kdy? Ve čtvrtek 26. 10. v 16:30**  
**Kde? RC Pecka, Ke Smíchovu 22/139**

**Pro koho? Pro rodiče s dětmi**  
**v přibližném věku 3-5 let**

## Listopád

výtvarná dílna



**Kdy? Ve čtvrtek 16. 11. v 16:30**  
**Kde? RC Pecka, Ke Smíchovu**  
**22/139**

**Přijďte si s námi pohrát s**  
**barvami, lepidlem a s tím, co**  
**v přírodě zbylo (a co jsme během**  
**podzimu nashromáždili). Dílna je**  
**otevřena všem maminkám a**  
**dětem ve věku přibližně 3-6 let.**