

Slivenecký MRAMOR



ČASOPIS MĚSTSKÉ ČÁSTI PRAHA-SLIVENEC

4 | 2024



EVROPSKÁ UNIE

15. ZASEDÁNÍ ZASTUPITELSTVA KONANÉ DNE 3. 6. 2024

ZASTUPITELSTVO MČ PRAHA-SLIVENEC SCHVÁLILLO:

■ výběr dodavatele na stavbu „Rekonstrukce cyklostezky A12: Dalejské údolí“, společnost Stavební společnost Šlehofer s.r.o., za cenu 1 753 008,30 Kč bez DPH,

■ přijetí návratné finanční výpomoci ve výši 49 000 000 Kč z rozpočtu vlastního hlavního města Prahy v roce 2024 a s ním spojenou rozpočtovou úpravu. Návratná finanční výpomoc je určena výhradně na financování akce Polyfunkční dům Slivenec – kulturní centrum a knihovna a je splatná v dvaceti

ročních splátkách vždy k 30. 9. daného roku, počínaje rokem 2026.

■ navýšení rozpočtu v příjmové a výdajové části o 60 500 Kč. Jedná se o poskytnutí neinvestiční účelové dotace z rozpočtu hl. m. Prahy na projekt Reuse den.

■ navýšení rozpočtu v příjmové a výdajové části o 1 351 400 Kč. Jedná se o poskytnutí neinvestiční účelové dotace z rozpočtu hl. m. Prahy na rok 2024 pro ZŠ a MŠ Praha-Slivenec na posílení mzdových prostředků zaměstnanců škol a školských zařízení včetně podpory pracovníků ve stravování v oblasti

obecního školství.

■ rozpočtová opatření dle Tabulky č. 3.

■ přijetí darů na Letnice v celkové výši 221 000 Kč na základě Darovacích smluv.

■ Smlouvu o spolupráci mezi Městskou částí Praha-Slivenec a firmou Skanska a.s., týkající se podmínek provozu Míchacího centra Lochkov

■ přidělení dalších obecních bytů v novém bytovém domě

VZALO NA VĚDOMÍ:

■ odstoupení paní Píchové od žádosti na byt a vzájemnou výměnu bytů nájemců bytových jednotek č. 3.4 a 2.5.

16. ZASEDÁNÍ ZASTUPITELSTVA KONANÉ DNE 24. 6. 2024

ZASTUPITELSTVO MČ PRAHA-SLIVENEC SCHVÁLILLO:

■ rozpočtovou úpravu související se záměrnou zdrojů z účelových dotací poskytnutých městským částem hl. m. Prahy na mimořádné výdaje spojené s poskytováním pomoci občanům Ukrajiny na přijaté finanční prostředky ze státního rozpočtu určené na realizaci projektu EU-FAST-CARE

■ navýšení rozpočtu v příjmové a výdajové části o 253 200 Kč. Jedná se o úpravu rozpočtu, která se vztahuje k přijetí vratek od jednotlivých městských částí, které vyplynuly ze závěrečných vyúčtování projektů realizovaných v rámci OPPPR – projekt pro ZŠ a MŠ Praha – Slivenec, s názvem „Modernizace polytechnické učebny – Slivenec“.

■ Závěrečný účet MČ Praha – Slivenec za rok 2023 s přílohami a Zprávu o výsledku přezkoumání hospodaření MČ Praha – Slivenec za rok 2023 a souhlasí s celoročním hospodařením MČ Praha-Slivenec za rok 2023 bez

výhrad.

■ Rozpočtová opatření dle Tabulky č. 4.

■ navýšení rozpočtu v příjmové a výdajové části o 15 000 Kč - poskytnutí neinvestiční účelové dotace z rozpočtu vlastního hlavního města Prahy na rok 2024 na přípravu a zkoušky zvláštní odborné způsobilosti.

■ Přijetí dalších darů na Letnice v celkové výši 126 115 Kč.

■ Uzavření kupní smlouvy na prodej pozemků parc.č. 1142 a 1147, k.ú. Slivenec za celkovou cenu 1 323 830 Kč (pozemky v ul. Ke Smíchovu)

■ Uzavření smlouvy o spolupráci s panem Ing. Jiřím Drbohlavem (komunikace a můstek přes Vrutici).

■ Uzavření kupní smlouvy na pozemek parc. č. 1744/41, k.ú. Slivenec o výměře 14 022 m² se společností Marsilean, a.s., za cenu 10 000 Kč.

■ Navýšení rozpočtu v příjmové a výdajové části o 116 000 Kč. Jedná se o poskytnutí dotace ze státního rozpočtu na úhradu výdajů vzniklých v souvislosti s konáním voleb do Evropského parlamentu

■ Pronájem nebytového prostoru parc. č. 6, k.ú. Holyně („Ševcárna“) p. P. R. Smlouva bude uzavřena na dobu určitou deseti let s možností prodloužení za symbolické nájemné ve výši 1,- Kč / kalendářní rok.

■ Navýšení rozpočtu v příjmové a výdajové části o 1 314 500 Kč. Jedná se o poskytnutí dotace ve výši 100% podílu MČ na daňové povinnosti hl. m. Prahy na dani z příjmů právnických osob za zdaňovací období roku 2023.

■ Navýšení rozpočtu v příjmové a výdajové

části o 427 000 Kč. Jedná se o poskytnutí dotace městským částem hl. m. Prahy na rok 2024 – podílu na finančních prostředcích obdržенých jako výnos daně z hazardních her a jako odvod z loterií v období 1.1.2024-31.5.2024.

■ Navýšení rozpočtu v příjmové a výdajové části o 50 000 000 Kč. Jedná se o poskytnutí účelové investiční dotace z investiční rezervy pro MČ HMP v rozpočtu hl. m. Prahy na rok 2024 s názvem Zkapacitnění a modernizace ZŠ a MŠ Praha -Slivenec .

■ Uzavření smlouvy na zřízení věcného břemene spočívající v umístění a provozování součásti distribuční soustavy na pozemku parc.č. 1699 v k. ú. Slivenec se společností PŘEdistribuce, a.s, za cenu 10 000 Kč + DPH.

■ uzavření dodatku ke smlouvě o spolupráci se společností Kaufland Česká republika v.o.s (záruky na cesty a chodníky)

■ uzavření dodatku č. 1 ke smlouvě o nájmu bytu spočívající v odpuštění části kauce nájemce bytové jednotky č. 3.4 na adrese Ke Smíchovu 1224/160a, 154 00 Praha – Slivenec

■ mimořádnou odměnu starostce městské části, RNDr. Janě Plamínkové ve výši dvojnásobku odměny, která je stanovena za zastávanou funkci.

NESCHVÁLILLO:

■ Pronájem nebytového prostoru v novém bytovém domě právnické osobě Winning PS – stavební firma na dobu určitou od 1. 7.2024 do 31. 12. 2025 ve výši 5 000,- Kč / měsíc.

Celý zápis a usnesení k těmto zasedání naleznete na <https://www.praha-slivenec.cz/samosprava/zastupitelstvo/zapisy-a-usneseni/>

Zapsala Jana Szilvásióvá

SLIVENECKÝ MRAMOR

Periodický tisk územního samosprávného celku, vydává ÚMČ Praha-Slivenec, K Lochkovu 6, 154 00 Praha-Slivenec, pro MČ Praha-Slivenec.

Periodicitu 6x ročně. IČO 00241 661

Distribuce zdarma občanům Slivence a Holyně. Podepsané články nemusejí vyjadřovat názor redakce, zastupitelstva a ÚMČ. Redakce si vyhrazuje právo na úpravu dodaných materiálů.

Tel.: 251 818 044, 251 813 754

www.praha-slivenec.cz

e-mail: slivenec@praha-slivenec.cz

Redakční rada: Mgr. Lenka Kudláková, Martina Havlíková, Mgr. Jana Novotná

Registrace: MK ČR E 13 215

23. registrovaný ročník

Sazba: Daniela Kramerová

Tisk: UNIPRINT REPRO, s.r.o.

Číslo 4/2024, Uzávěrka: 24. 6. 2024 **Vychází:** 8. 7. 2024

Na titulní straně foto ze slavnostního zahájení stavby Polyfunkčního domu.

UPOZORNĚNÍ**Chodník v ul. K Lochkovu**

Od pondělí 1.7. budou probíhat práce kolem úřadu městské části. Bude realizován chodník a také přípravné práce k umístění elektronické úřední desky. Práce potrvají asi 14 dní. Vstup na úřad a poštu bude možný pouze zadním vchodem.

Milé sousedky, milí sousedé,



nepochybně největší událostí uplynulých týdnů je zahájení stavby našeho kulturního domu a knihovny (viz foto na titulní straně). Na květnovém zasedání zastupitelstva hlavního města Prahy jsme totiž získali – po opravdu těžkých jednáních – přidělenou bezúročnou půjčku na výstavbu ve výši 49 mil. Kč. Tím máme akci finančně pokrytou a mohli jsme stavbu zahájit, protože čas je neúprosný a my otevření kulturního domu nutně musíme stihnout do konce roku 2025, kdy Národní plán obnovy (z něhož jsme získali dotaci 40 mil. Kč) končí. Koncem června Rada HMP udělila dodatečný souhlas s akcí. Nyní tedy konečně můžeme požádat o dotaci na kofinancování akce, kterou bychom měli dostat v září. Celý proces byl opravdu velmi složitý, protože není rozhodně běžné, aby se malá městská část pouštěla do takto rozsáhlého projektu, a samo hlavní město si na to muselo vytvořit zbrusu nové mechanismy. Takže jsme se stali nechtěnými průkopníky v magistrátním byrokratickém houští. Ale nakonec vše dobře dopadlo, a tak doufáme, že vás v prosinci 2025 budeme už moci uvítat na adventních akcích novém kulturním domě.

V bytovém domě se postupně osidlují jednotlivé byty a odladují nedostatky. Několik malých bytů je ještě volných, tak kdybyste věděli o někom, kdo bydlení potřebuje a splňuje podmínky, může se přihlásit. Pravidla pronájmu jsou uvedena

na našich webových stránkách.

Rekonstrukce zadního pavilonu školy pokračuje úspěšně, pavilon je již od konce května kompletně vyklizen a připravuje se na umístění nástaveb. Hlavní práce zde budou probíhat o prázdninách. Příznivou zprávou je, že jsme na červnovém zasedání zastupitelstva HMP obdrželi na rekonstrukci školy 50 mil. Kč, takže i tuto složitou a náročnou rekonstrukci finančně zvládneme.

Co se týče rekonstrukcí komunikací, tak firma Porr stále pracuje na ulici Ke Smíchovu, kde situaci rozhodně neusnadňuje majitel pozemků před bývalou Včelou pan Palička, kterému patří chodník i kus komunikace. Ten za několik metrů svých pozemků požaduje výměnou pozemek pod bývalou Včelou v Holyni, což je směna drasticky pro město i městskou část nevýhodná a tudíž neakceptovatelná. Rekonstrukce se tím neúměrně natahuje. Je dokončeno vydláždění parkoviště před Dvorem křižovnicků. Chodník podél něj se bude dělat v létě spolu se zvýšenou křižovatkou. Nejobávanější část celé rekonstrukce, tedy uzavření křižovatky K Lochkovu – Ke Smíchovu, se už blíží, tak s tím prosím počítejte.

Letošní slivenecké a holyňské dopravní peklo tím ale bohužel nekončí. Výrazně přiložit pod kotel nám hodlá Ředitelství silnic a dálnic, které se rozhodlo zrovna letos pustit do opravy Pražského okruhu v úseku mezi Lochkovským tunelem a naší křižovatkou. Což znamená, že na okruhu budou velké zácpy, zvlášť když okruh slouží jako objízdná trasa zčásti uzavřeného Barrandovského mostu. Bude při tom zavřený jak sjezd z lochkovské křižovatky, tak i z té naší u Slivence. To je na jednu stranu dobrá zpráva, protože bychom byli zcela nepochybně zahlceni automobily, kteří se budou snažit ucpanou část okruhu objet. A vzhledem k tomu, že u nás bude uzavřena ústřední křižovatka K Lochkovu – Ke

Smíchovu, objížděli by to ulicemi Za Farou a K Váze. Takže je dobře, že se do Slivence nedostanou. Na druhou stranu se ale z okruhu bohužel nedostaneme ani my. Budeme muset dojet až do Ořecha, tam se otočit a vrátit, nebo jet přes vratnou rampu u Lihovaru. V obou případech to nebude bezproblémové. U Habeše vyroste na území Lochkova opět betonárka. Uzavěřeli jsme ale se zhotovitelem, firmou Skanska, smlouvu s vysokými sankcemi, která zaručuje, že to bude betonárka pouze pro tuto stavbu a pouze na omezenou dobu jednoho roku. Příští rok totiž bude ŘSD opravovat druhou část dálnice (stavby 514) k Lochkovskému tunelu a také bude rozšiřovat přípojovací pruh směrem na Ořech.

Dopravní peklo již našťastí skončilo obyvatelům Holyně, kteří mohou od července opět používat ulici U Náhonu. V květnu se nám podařilo udělat nový provizorní chodník z Kopanské ke konečné tramvaje, takže se na tramvaj nyní obyvatelé Holyně pohodlně dostanou, ale nejen to – vzniklo tak komfortní a hlavně bezpečné pěší propojení Holyně a centra Slivence, důležité např. pro školní děti.

Jako kompenzaci za nepohodlí nám Kaufland vybudoval dvě nové pěší cesty západně od Holyně, které si rychle získaly své příznivce. V červenci také uděláme nový povrch ulice K Dobré Vodě v Dalejském údolí, protože čekat na rekonstrukci můstků ze strany magistrátu se až příliš podobá čekání na Godota.

Nový vodovod před hřbitovem už je přepojen, v nejbližší době tam firma Inos ještě dokončí rekonstrukci asfaltového povrchu komunikace a opraví parkoviště do původní podoby, takže přístup na hřbitov už nebude omezen.

A poslední věc: Rada HMP schválila název nové ulice Onyxová, mezi ulicemi Ke Smíchovu a parkem Granátová. Je tam jen jediný dům a pevně doufáme, že to tak i zůstane.

Poděkování za podporu Sliveneckých letnic

Pracovníkům úřadu městské části, Bistru Kačák, RC Pecka a mnohým příznivcům a sponzorům:

Enprag, AVEKO, Kytary cz, Austis, Power electrical services, Biosolution, Nábytek Marek, IZOMAT, Pneuservis Slavík, REMEX, AB Bussiness, SUBTERRA, Winning, Pivovar Zichovec, Česká spořitelna, PORR, Infotel, Stavební spol. Šlehofer, Elektroštika



Tato rubrika je koncipována s ohledem na tiskový zákon v zájmu poskytování objektivních a vyvážených informací o městské části Praha-Slivenec a poskytnutí přiměřeného prostoru pro uveřejnění sdělení, která vyjadřují názory členů Zastupitelstva MČ Praha-Slivenec týkající se naší městské části. Redakce nijak nezasahuje do textu. Kontakty na jednotlivé členy zastupitelstva najdete na www.praha-slivenec.cz

Je dobré být opozičním zastupitelem.



Pokud jste nikdy nebyli na veřejném zasedání zastupitelstva, tak si pravděpodobně nedokážete představit, jak to tam vlastně chodí. Ještě než se budu věnovat samotnému chodu zasedání, tak je potřeba připomenout některá fakta. Ten kdo vyhrál volby, absolutně ovládá vše, co se na území městské části děje. Aktuální stav je takový, že „vládní parta“ má 8 zastupitelů, koalice SPOLU dva zastupitele a Přísaha jednoho. Jasně rozdané karty v demokratických volbách. Nedávno jsem potkal sousedku, která měla dotazy ohledně dopravy a chodu MČ. Když jsem jí odpověděl, že mohu něco na zastupitelstvu navrhnout, nebo se oficiálně na něco zeptat, ovšem tady moje politická síla končí, tak odvětila, na co tam tedy sedíte...? A já na to, je přece dobré být opozičním zastupitelem... V rámci zasedání totiž poznáte, jak se ten slivenecký Mariáš vlastně hraje. Kdo je rozdávající, kdo je zadák, snímající hráč, nebo aktér. Nejprve to z pohledu občana mimo obecní politiku nebylo zřejmé. Teď už ale máme jasno Who's Who.

Co se týká samotného jednání zastupitelstva, tak podklady na pondělní jednání dostaneme většinou v předchozím týdnu ve čtvrtek. Jde o soubor dat, které bez nás projedná vedení obce se svojí družinou a vše se v rámci zastupitelstva jejich hlasy nakonec schválí. V případě, že máme nějaké námítky, tak je předneseme, tím využijeme své právo a jde se hlasovat. Jak to dopadne, je už předem domluveno. Celé to trvá cca 60 minut a pak se jde domů.

Konečně vidíme jak se má správně vést obec a také samotné jednání zastupitelstva. Pokud se stane, že budeme za dva a půl roku zvoleni s dostatečným mandátem, tak je fajn, že jsme tímto řádně proškoleni. A já jsem rád, že vám všem mohu tento zážitek zprostředkovat.

Děkujeme za přízeň, za koalici SPOLU, Petr BÜRGER, odsslivenec@seznam.cz

Zamyšlení nad výsledky voleb ve Slivenci

STAROSTOVÉ STARÁME SE O LIDI

Vážení občané, chceme vám moc poděkovat za účast i za výsledky ve volbách do Evropského parlamentu. V naší městské části jsme měli vysoce nadprůměrnou volební účast 47,29 % (celostátní účast jen 36,45 %), což znamená, že naši občané chápou, že je Evropská unie pro nás důležitá a že v Evropském parlamentu nyní vzniká velká část naší legislativy, která se pak s větším či menším úspěchem zavádí i do našeho práva. Ve volbách u nás zvítězila koalice Spolu s 33,9 % (celostátně 22,36 %). Hned na druhém místě bylo naše hnutí Starostů, které získalo pěkných 13,4 % (celostátně 8,7 %). Děkujeme za tento výsledek. Věříme, že nás naši europoslanci Danuše Nerudová a Jan Farský budou v europarlamentu dobře reprezentovat. Na třetím místě skončilo hnutí ANO s 12,3 % (celostátně 26,14 %) a hned v závěsu na nimi Piráti s 12,2 % (celostátně 6,2 %). Na pátém místě byla Přísaha s Motoristy, kteří si připsali 9,3 % (celostátně 10,3 %). Žádná jiná strana ani hnutí u nás nepřekonala hranici 5 %.

Ve volbách v MČ Praha – Slivenec přitom jasně zvítězily strany vládní koalice, které získaly 59,5 %. Ale vzhledem k tomu, že skoro 20 % hlasů u nás propadlo, tak by zisk vládních stran činil ve skutečnosti 74 %!!! Opozice by u nás měla pouze 26 %.

Ještě jednou děkujeme za to, že volíte v tak velké míře normální demokratické strany (byť se spoustou chyb) a nikoli populisty a různá prapodivná antisystémová uskupení. Škoda, že všude není Slivenec ☺!

Zastupitelé STAN



Pohled z druhé strany aneb jak jsem navštívil městskou část Praha-Slivenec

Část osmá

PŘÍSAHA
OBČANSKÉ HNUTÍ

Jednoho víkendového odpoledne jsem dostal doma za úkol, vymyslet odpoledne pro našeho vnoučka Honzíka. Zarejdl jsem jak žralok klavírou po internetu a našel jsem, že ve Slivenci v parku Granátová se dnes koná odpoledne pro děti. Vypravil jsem se tedy s vnoučkem do tohoto parku a u vchodu jsme vyfasovali doplňovačku a vyrazili na okruh, kde musel Honzík hledat slova do doplňovačky společně se sportovními úkoly. Při pohledu na Honzíka, jak plní sportovní úkoly, se mi ozvala kyčel jak kulový čep na Škodě 100. Dostihli jsme skupinku seniorů a já musel uznat, že takhle bych chtěl ve stáří vypadat při pohledu na babičky a dědečky, jak se aktivně zapojovali do plnění úkolů. Když jsme dokončili okruh, vnouček vyskákaný jak Jojo o pouti, já žízňavý jak velbloud na poušti, zjistili jsme, že tajenka nám vyšla. V cíli jsme dostali občerstvení a lízátko s Ferdou Mravencem. Namalovali jsme také obrázek pro babičku, kde jsem byl vyobrazen jak odsouzenec jdoucí na galeje. Dle mého názoru zřejmě vnuk nebude mít umělecký talent, ale každý nějak začínal, někdo polil barvou schody a kde teď je. Za mě, já si to odpoledne s ním opravdu užil.

Slivenec jsem za tu dobu navštívil ještě jednou a při výstupu na zastávce Za Farou, kde vystupuji záměrně, abych zkontroloval, jak postupují práce na polyfunkčním domu. Bohužel mé vzrušení ze stavebního stalkingu bylo zhaceno oznámením, že právě tato zastávka bude celé prázdniny zrušena. No, lituji ty lidi, kteří budou muset například k lékaři a nemají jinou možnost než jet MHD, jak si udělají zdravotní procházku buď na konečnou tramvaje nebo až na stanici Ke Křížku. Asi nebyla vůle to nějak pořešit, zřejmě nebyl vyslán jasný signál. Možná kdyby se starali o lidi, tak by zde vylepili alespoň číslo nějaké levné taxislužby. Milé čtenářky, milí čtenáři, přeji Vám do nadcházejících prázdnin, ať jsi užijete dovolené a pokud máte něco na srdci, napište mi na vac-lav.simacek@gmail.com

Volby do Evropského parlamentu

V pátek 7. 6. a v sobotu 8. 6. 2024 se uskutečnily volby do Evropského parlamentu. V naší městské části nejvyšší počet hlasů obdrželo SPOLU (33,94 %), na druhém místě se umístili Starostové a osobnosti pro Evropu (13,40 %), na třetím místě ANO 2011 (12,27 %) s rozdílem jednoho hlasu oproti České pirátské straně (na 4. místě v pořadí se získalo 12,19 % hlasů). Naše městská část se již tradičně těší velké volební účasti - ta u nás činila 47,29 % (k urnám dorazilo 1 264 voličů). Více informací k volbám za naši městskou část mohou občané nalézt na stránkách Českého statistického úřadu v sekci Volby.

Městská část má nové webovky

Po dlouhém úsilí budou v následujících dnech spuštěny nové webové stránky městské části. Nové webovky mají nový moderní design, ale především se snaží nabídnout uživatelům intuitivnější a přehlednější přístup k informacím, ať už se jedná o informace k chodu úřadu, kalendáře kulturních či jiných akcí nebo jiných důležitých informací o dění v naší městské části. Vzhledem k objemu převodu dat ze starého webu se nicméně mohlo stát, že v některých částech webu se mohou ještě objevit nesrovnalosti v obsahu či jiná chyba, která unikla v rámci testovacího provozu. Z toho důvodu jednak žádáme o shovívavost, jelikož po spuštění se ještě nějakou dobu budou drobné nesrovnalosti řešit. Zároveň žádáme občany, aby případné podněty v souvislosti s novým webem zaslali na e-mail: tajemnik@praha-slivenc.cz. Věříme, že občané nový web ocení a přinese jim v rámci virtuálního kontaktu s úřadem potřebný komfort. Po vyladění poporodních bolestí nového webu se více zaměříme na naši aplikaci městské části (v rámci nového webu bude propojena RSS kanály). Městská část má rovněž již zaslíbenou novou elektronickou úřední desku, která bude také plně propojená s naším novým webem (zde čekáme pouze na to, až dojde v rámci rekonstrukcí komunikací ve Slivenci na řadu též prostor před úřadem – to by mělo být na podzim tohoto roku).

Kraj: Hlavní město Praha									
Obec: Praha-Sliveneč									
Okrsky		Voliči v seznamu	Vydané obálky	Volební účast v %	Odevzdané obálky	Platné hlasy	% platných hlasů		
celkem	zpr. v %								
3	3	100,00	2 673	1 264	47,29	1 263	1 248		98,85

Číslo	Strana název	Platné hlasy		Před. hlasy	Číslo	Strana název	Platné hlasy		Před. hlasy
		celkem	v %				celkem	v %	
1	Křeh organizovaných nezraněných	1	0,08	3	16	ANO LEPSÍ EU 5 MĚSÍCŮ	0	0,00	
2	Ušlechtilé aliance nez. občani	2	0,16	3	17	SPOLU (ODS, KDU-ČSL, TOP 09)	403	33,94	3
3	SPD a Trikolóra	54	4,33	3	18	REFERENDUM - Hlas Lidu	1	0,08	3
4	Hourak - politická strana	5	0,40	3	19	Svobodní	31	2,48	3
5	LEPŠÍ ŽIVOT PRO LIDI	3	0,24	3	20	Sociální demokracie	14	1,12	3
6	PRO - lidská práva	18	1,44	3	21	Starostové a osob. pro Evropu	157	13,40	3
7	Uraucuz: Nechceme vaše hlasy	0	0,00	3	22	HLAS	4	0,32	3
8	Řečto vystupit do EU bylo zman.	1	0,08	3	23	Česká pirátská strana	152	12,19	3
9	PŘESAHNA a MOTORISTE	116	9,30	3	24	TRO vystupení z EU	0	0,00	3
10	SEN ZA VOR ČESKO	19	1,52	3	25	Nový směr	1	0,08	3
11	Česká republika na 1. místě!	0	0,00	3	26	STÁČILO, KSČM, SDP, ČSNS	50	4,01	3
12	Strana zelených	14	1,12	3	27	DSZ - ZA PRAVÍ ZVŘÁT	9	0,72	3
13	ČSSD	2	0,16	3	28	Witě Přešok www.citanka.net	3	0,24	3
14	ANO 2011	153	12,27	3	29	SINOŘÍ SOŘÍ	0	0,00	3
15	ALIANCE ZA NEZÁVISLOST ČR	2	0,16	3	30	Levice	2	0,16	3



Závěrečný účet hospodaření MČ Praha - Sliveneč za rok 2023

SCHVÁLENÝ

Příjmy celkem		303 476 784,31 Kč
POL		
místní a správní poplatky	1341,1342,1343,1344,1361	2 336 263,50 Kč
daň z nemovitostí	1511	6 791 817,21 Kč
daňové příjmy celkem		9 128 080,71 Kč
příjmy z vlastní činnosti	2111	874 634,00 Kč
úroky	2141	5 503 615,13 Kč
vrátky transferů, přijaté sankční platby	2212,2229	13 462,82 Kč
ostatní nedaňové příjmy	2321,2322,2329,2343	648 722,13 Kč
nedaňové příjmy celkem		7 040 434,08 Kč
kapitálové příjmy	3121	3 199 600,00 Kč
neinvestiční dotace ze SR - volby prezidenta republiky	4137	130 800,00 Kč
účelové dotace - neinvestiční	4137	31 119 343,01 Kč
převod ze zdaněvané činnosti	4131	0,00 Kč
převod v rámci rozpočtu	4134	232 935,16 Kč
investiční dotace od MHMP	4251	25 000 000,00 Kč
převody z vlastních fondů	4139	208 000,00 Kč
převody vlastním rozpočtovým účtům (v rámci účetní jednotky)*	4134	192 417 591,35 Kč
přijaté dotace a převody celkem		252 308 269,52 Kč
návratná finanční výpomoc	4251	35 000 000,00 Kč
Výdaje celkem		346 430 661,21 Kč
ODPA		
komunikace	2212,2219	410 359,57 Kč
ZŠ a MŠ	3113	12 567 875,37 Kč
kultura, knihovna, Slivenecký mramor	3314,3319,3322,3392,3399	2 301 838,06 Kč
ostatní zájmová činnost, využití volného času dětí a mládeže	3419,3421,3429	1 939 368,19 Kč
pohřebnictví	3632	61 213,89 Kč
ostatní záležitosti bydlení, kom. služeb a územního rozvoje	3699	0,00 Kč
veřejná zeleň	3745	5 337 292,03 Kč
zastupitelstvo	6112	2 427 273,00 Kč
volba prezidenta republiky	6118	130 800,00 Kč
místní správa	6171	7 845 879,47 Kč
poplatky, převody, sankce	6310,6330	297 252,90 Kč
převody vlastním rozpočtovým účtům (v rámci účetní jednotky)*	6330	192 625 591,35 Kč
běžné výdaje celkem		225 944 743,83 Kč
komunikace	2212,2219	1 304 588,63 Kč
ZŠ a MŠ	3111,3113	44 090 537,49 Kč
zájmová činnost v kultuře - polyfunkční sál a knihovna	3392	21 780,00 Kč
využití volného času dětí a mládeže, Areál Za Okruhem	3421	9 073 981,68 Kč
bytový dům Ke Smíchovu	3699	65 723 083,99 Kč
veřejná zeleň	3745	9 983,71 Kč
místní správa stavby, stroje, přístroje	6171	261 961,88 Kč
kapitálové výdaje celkem		120 485 917,38 Kč

* jedná se o interní převody na/ze spořicího účtu

V městské části zahájila od 1. 7. provoz pediatrická ordinace

Jak již bylo v minulosti několikrát avizováno, naše městská část v uplynulém roce podnikala veškeré kroky k tomu, aby mohla nabídnout pro naše občany odpovídající lékařské služby. Po nemalém vynaloženém úsilí jak ze strany městské části, kdy musela řešit rekonstrukci ordinace a pořízení nového vybavení, tak ze strany pediatra, který musel projít kompletním administrativním procesem schválení nového lékařského obvodu, vše nakonec dobře dopadlo a my se již nyní můžeme těšit z nově zahájené ordinace, kterou provozuje MUDr. Šípek (s doktorem Šípkem se občané ostatně mohli osobně potkat i během červnového dne otevřených dveří, o který byl velký zájem). Bližší informace o MUDr. Šípkovi a o provozu ordinace (vč. informací k registracím) naleznou občané na www.pediatrikslivenc.cz. V případě zájmu je možné ordinaci kontaktovat rovněž prostřednictvím e-mailu na ordinace@pediatrikslivenc.cz nebo na tel. čísle 737 652 136.

Príspevky Matěj Mlčoch

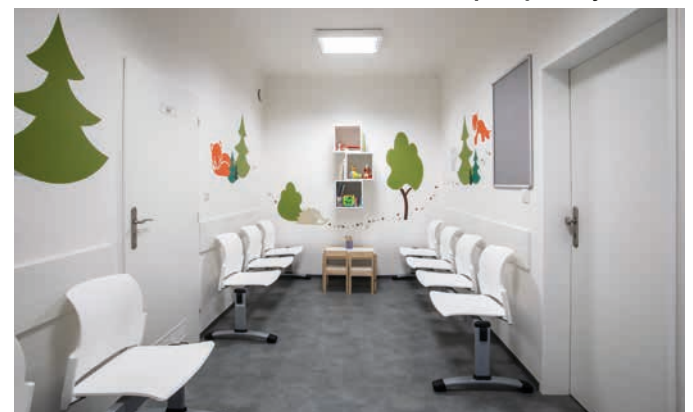

Polyfunkční dům Slivenec – kulturní centrum a knihovna

Začátkem května byla zahájena výstavba Polyfunkčního domu Slivenec – kulturní centrum a knihovna, na který jsme získali od Ministerstva kultury investiční dotaci z národního plánu obnovy ve výši 40 mil Kč. Jednalo se o Výzvu č. 0331/2023 v rámci iniciativy Rozvoj regionálních kulturních a kreativních center (malá kulturní a kreativní centra).

Vzhledem k podsklepení objektu se zahájily výkopové práce postupně od jižní



části. Nyní je již u zhruba 1/3 stavby vylit podkladní beton. Jelikož dle poměrně striktních podmínek dotace je potřeba stavbu dokončit v listopadu 2025, je nutné postupovat podle harmonogramu a termín dodržet.



Realizace nástaveb na učebních pavilonech ZŠ

Jakmile se koncem května vystěhoval zadní pavilon ZŠ, stavební firma se pustila do demontáže střechy a stávajícího zateplení pavilonu. V současné době je již kompletní konstrukce střechy pryč a začátkem července se zahajují návozy dřevěné konstrukce nástavby a oken. Do konce prázdnin by mělo být 3.NP včetně střechy a osazení oken postaveno. Průběžně se budou doplňovat ve všech podlažích předokenní žaluzie a objekt se bude znovu zateplovat. Po prázdninách už by se mělo pracovat pouze uvnitř pavilonu.

Příspěvky Šárka Musilová



Výstavba supermarketu Kaufland

Stavební práce na výstavbě supermarketu Kaufland postupují poměrně rychle. Obrysy budovy jsou již patrné. Předběžný termín dokončení je stanoven na únor 2025. Vzhledem k pokračování prací je pravděpodobné, že se termín dokončení stihne.

Současně s výstavbou vlastního obchodního centra se již druhým rokem budují i inženýrské sítě a rekonstruuji se komunikace. Pod křižovatkou ulic K Barrandovu a U Náhonu vyrostl kruhový objezd a od něj vede i odbočka směrem na Barrandov. Jakmile budou komunikace dokončené (předpoklad červenec 2024) a stavební firma si odstěhuje zázemí, začne se se stavbou retailových obchodů u hlavní stavby.

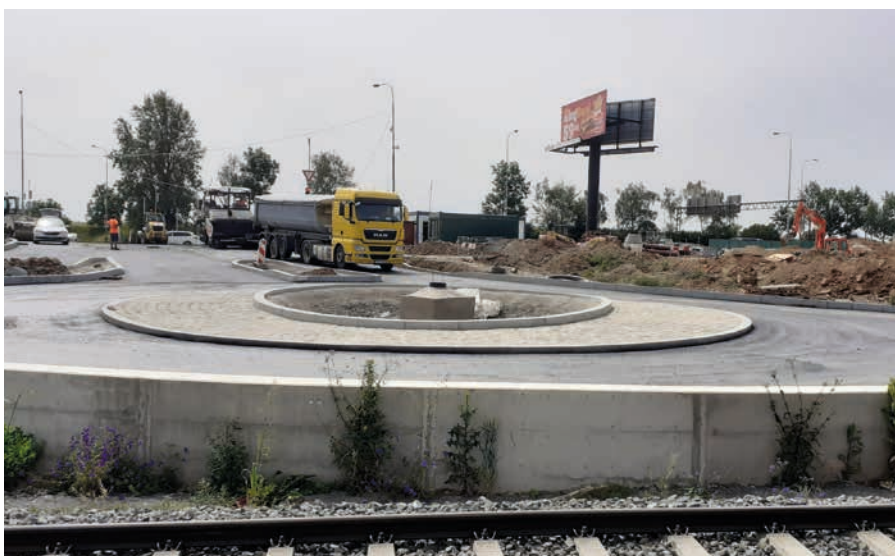

Výstavba splaškové kanalizace a vodovodu v ulici U Trpce a Višňovka

Během prvního pololetí letošního roku se povedlo položit vodovodní a kanalizační řad v ulici U Trpce a nový vodovodní řad v ulici Višňovka. Práce se v současné době dokončují. Minulý týden byl nový řad napojen na vodovodní síť a nyní se vystrojují dvě nové šachty pro obsluhu vodovodu před hřbitovem. Vše by mělo být hotovo do konce června.

Příspěvky Šárka Musilová



Výstavba hlavních komunikací

Rekonstrukce hlavních komunikací se posunula do další etapy. Od 1. července se uzavře křižovatka ulic Ke Smíchovu a K Lochkovu. Tyto práce byly odborem dopravy Prahy 5 naplánovány na období prázdnin. Na tyto dva měsíce se opět a již naposledy vrátí objížděné trasy autobusů do ulic K Cikánce, K Váze, K Rozvodně a Za Farou. Na křižovatce dojde k dokončení inženýrských sítí a k vybudování nové zvýšené křižovatky s chodníky po celém obvodu. Do zahájení nového školního roku by mělo být vše hotovo. Po prázdninách se bude pokračovat v ulici Ke Smíchovu směrem na Křenkov.

Příspěvky Šárka Musilová

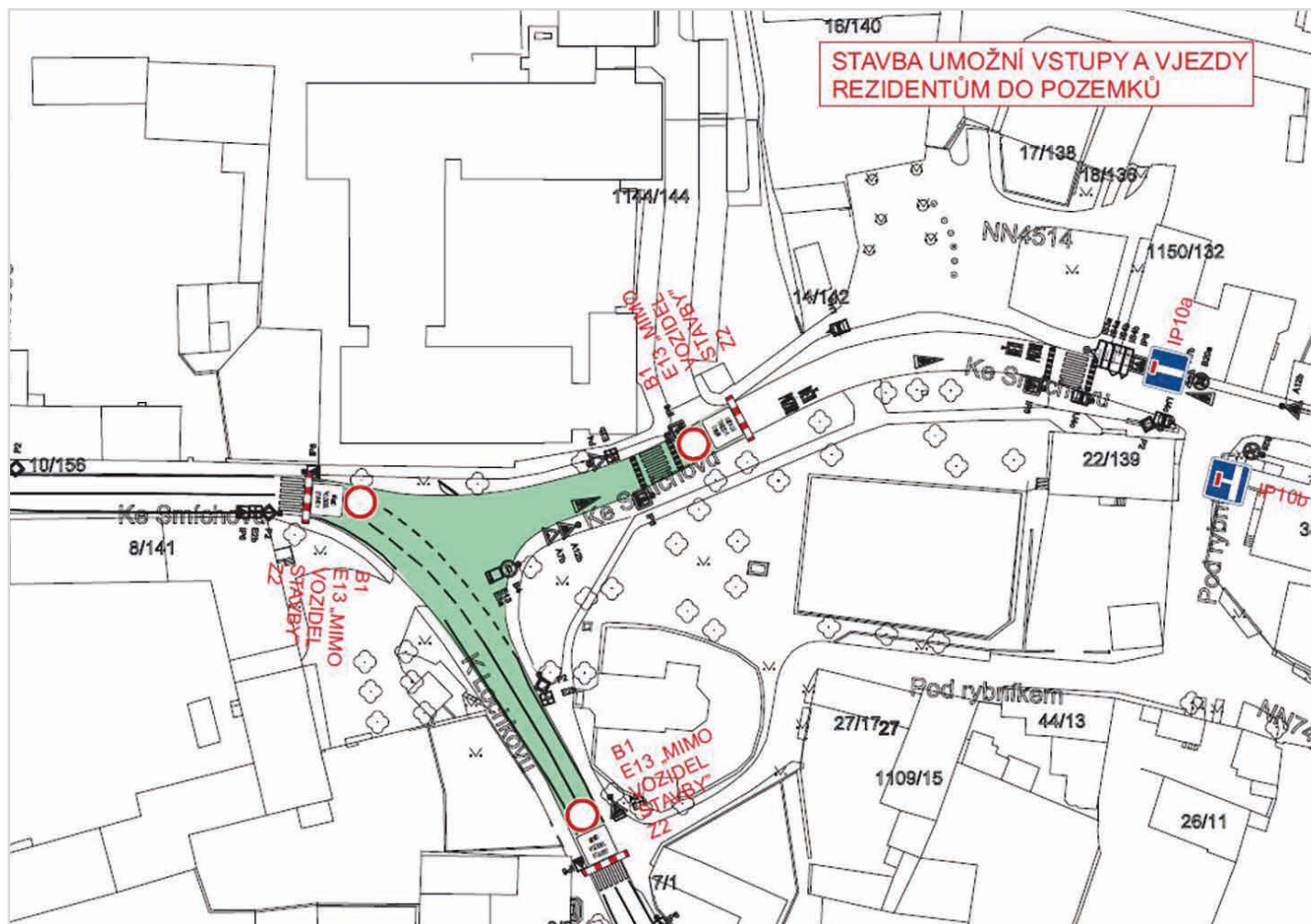

Oprava vozovky dálnice D0

Od 5. července až do 31. října bude postupně probíhat oprava vozovky dálnice D0 v km 13,443 – 16,100 v obou směrech, včetně přípojovacího pruhu v km 16,28 – 18,44 vpravo a přejezd středního dělicího pásu v km 16,160-16,290. Zhotovitelem stavby bude společnost SKANSKA, a. s.

Stavba se bude dělit na dvě části. V první fázi se bude rekonstruovat vozovka obou jízdních pásů stávající dálnice D0. V druhé fázi dojde k fyzickému rozšíření pravého jízdního pásu o 0,75 m na celkovou šíři zpevnění 11,5 m, což umožní v případě potřeby např. při rekonstrukcích, vedení dopravy v režimu 2+2 jízdní pruhy. Rekonstrukce bude spočívat ve výměně asfaltobetonového krytu vozovky za cementobetonový na pravém i levém jízdním pásu od severního portálu Lochkovského tunelu až po mimoúrovňovou křižovatku Slivenec (EXIT 16), km 13,416 – 16,245.

Stavba rovněž řeší prodloužení přípojovacího pruhu v mimoúrovňové křižovatce Slivenec (EXIT 16) ve směru D5, km 16,280 – 18,440, resp. rozšíření pravého jízdního pásu na šířku zpevnění 11,5 m. Toto prodloužení usnadní připojování vozidel od Barrandova, kdy je zde ve špičkách vysoká intenzita připojujících se vozidel. Úpravou tak dojde ke zvýšení bezpečnosti dopravy v tomto úseku.

Informace převzaty z aktualit na webu ŘSD



Chodník z Holyně ke konečné tramvaji (Slivenec)

V květnu nechala městská část vybudovat chodník od ulice Kopanská ke konečné tramvaji. Tento chodník je provizorní, bude tu cca 5 let než dojde k vybudování trvalého chodníku.

Příspěvky
Petra Fellnerová



ÚMČ PŘIJME BRIGÁDNÍKA / BRIGÁDNICI TECHNICKÝCH SLUŽEB

Úřad MČ Praha-Slivenec přijme na dohodu o provedení práce / dohodu o pracovní činnosti brigádníka / brigádnici na občasnou a sezónní výpomoc v rámci našich technických služeb.

Nabízíme pestrou pracovní náplň a odměnu ve výši 150,- Kč / hod; možnost pružného plánování směn; možnost dohody délky jednotlivých směn. Požadujeme dobrý zdravotní stav; manuální a technickou zručnost. Brigáda je též vhodná pro studenty SŠ a VŠ.

Více informací poskytneme na tel. 702 252 137; email: tajemnik@praha-slivenec.cz nebo na ÚMČ Praha – Slivenec, K Lochkovu 6/2, 154 00 Praha-Slivenec, 1. patro (kancelář tajemníka ÚMČ).



Parkování ve Slivenci

V naší městské části naleznete tři oficiální parkoviště, všechna bezplatná. Parkoviště ve ul. Pod Rybníkem má 15 parkovacích míst, schematicky jsou vyznačena v plánu. Parkování je zde časově omezeno na 2 hod. Další parkoviště je umístěno pod úřadem MČ. Parkování je zde možné pro 7 automobilů a jeden motocykl. Upozorňujeme, že parkování bude ve všední dny vyhrazeno pouze pro návštěvníky úřadu městské části a pošty. Současně bude omezeno také časově, a to na 30 minut. Parkoviště před statkem křižovníků v tuto chvíli čeká na dokončení. Režim parkování bude teprve upřesněn.



Rekonstrukce cyklostezky A12

Rekonstrukce cyklostezky A12 (ul. K Dobré vodě) proběhne v termínu 8. – 31. 7. 2024. Zhotovitelem bude Stavební společnost Šlehofer. Práce začnou u čtvrtého mostku (od potoka) a budou pokračovat ke druhému mostku. V celém úseku bude vyrovnán podklad, položena živice a poté položen asfaltový koberec.

Příspěvky Petra Fellnerová





PRODEJ RD Praha 5 Holyně pozemek 748m²

ING. DITA MARTÍNKOVÁ

Vaše makléřka ze Slivence

776 066 033

dita.martinkova@re-max.cz

www.diamondpraha.cz

RE/MAX Diamond



Modelářský kroužek modulové železnice Sliveneč



pořádá interaktivní výstavu svých modulů

7. září 2024 od 10:00 do 18:00 hodin

8. září 2024 od 10:00 do 15:00 hodin

v Praze – Slivenci, Ke Smíchovu 16

(ZŠ Praha Sliveneč)



K vidění bude jízda po jednokolejné trati velikosti H0

Možnost zajezdit si vláčkem po dřevěném kolejišti a ještě něco navíc.

Vstupné dobrovolné

Přidejte se
do našeho týmu jako

PEČOVATEL/KA

Hrubá mzda od 30 000 Kč měsíčně

Nabízíme **smysluplnou práci** v péči o seniory na **plný i zkrácený úvazek** v Praze 5-Slivenci. Kromě příjemného **moderního pracovního prostředí** nabízíme **dotované obědy pro zaměstnance za 45 Kč**. V domově je také k dispozici **dětská skupina**.

Zkušenosti s prací mít nemusíte, do profese pečovatele/ky Vás **zaučíme**, máme vlastní **promyšlený vzdělávací plán** a **certifikovaný kurz**.



Mgr. Lukáš Stárek, Ph.D., MBA, DBA
Ředitel
SeneCura SeniorCentrum Sliveneč
l.starek@senecura.cz
+420 777 905 823

Podrobnější informace k pozici:
www.praha-sliveneč.senecura.cz

SeneCura
SENIORCENTRUM SLIVENEČ

Reuse neděle ve Slivenci

Zveme vás na oblíbenou Reuse neděli ve Slivenci, kde opět proběhne velký swap a vzdělávací programy pro děti i dospělé směrem k udržitelnějším návykům. Zbavíme se s organizací Swap Prague smyslu- plně přebytečných věcí a dáme jim druhou šanci a uděláme něco pro svou peněženku, domácnost i naši planetu!

Akce proběhne na návsi u rybníka od 11 h do 17h a po celou dobu můžete přinášet věci na swap a užít si workshopy a pozdravit sou- sedy.

Co nosit na swap:

Nábytek, oblečení, dekorativní předměty, nádobí, příbory, vy- bavení na zahradu nebo knihy či pokojovky, sportovní potřeby, hračky

Jak swap funguje:

Doneste věci, které vám už neslouží a jsou stále v dobrém stavu. I když ale nic nedonesete, můžete si pro sebe něco najít a odnést.



Reuse neděle ve Slivenci

Dejte věcem druhou šanci!

8/9/2024 od 11 do 17 h

parkoviště při ulici Pod Rybníkem Praha-Slivenec

Přineste předměty, které již nevyužijete, někoho jiného potěší!

Doneste takové předměty, které byste darovali i svým blízkým, tedy v hezkém stavu, plně funkční a stále použitelné. Naopak si odnesete to, co vám ještě dobře poslouží.



Rybník

V květnu pracov- níci Lesů hl. m. Prahy realizova- li úpravy břehu rybníka. Došlo k jejich vyrovnání a osazení vege- tačními rohože- mi. Následně se rybník nechal přirozeně na- pustit. V letních měsících je v plánu vysadit do rybníka lekníny.



Cyklostojany

Na základě facebookové ankety bylo rozhodnuto o umístění cyklostojanů na 5 nových lokalit. V ostatních obcích požadovaných lokalitách byly cyklostojany již dříve umístěny. Nové cyklostojany budou přidávány postupně a najdete je v ul. Frančíkova na malém dětském hřišti nedaleko mateřské školky, v parčíku na křižovatce ulic Na Křenkově a Ke Smíchovu, ve sportovním areálu, u zastávky MHD Frančíkova a Za Fa- rou. U tramvajové zastávky Slivenec byla Dopravním podnikem přislíbena kolárna. **Příspěvky Petra Fellnerová**



Nabízíme palivové dříví

jehličnaté - listnaté měkké - listnaté tvrdé

Štěpané palivo

Mladoboleslavská 953,
Praha 19

777 827 795

@ palivo@lesy-praha.cz

Po-Pá 7-15.30

Dřevo lze dovézt
až k vám!

Neštěpané palivo

v délkách 1 m, 2 m, 4 m

Malá Chuchle 8, Praha 16

774 176 422

@ palivo@lesy-praha.cz

Pražské lesy slouží především všem k odpočinku a rekreaci. Dříví, které prodáváme, pochází z občasných výchovných probírek a lokálně omeze- ných těžeb, které jsou nezbytné pro zdravý růst a obnovu lesních porostů.

@ palivo@lesy-praha.cz

www.lesypraha.cz

Údržba zeleně a mobiliáře

Firma na údržbu zeleně Freko, a. s., provedla seče trávy. Zároveň byly vyplety záhony a upraveny dřeviny. O zbylou část sečí se starají pracovníci technických služeb, postupně se sečou pásy zeleně podél hlavních komunikací a polních cest. Průběžně také rekonstruujeme dětská hřiště. Hotová jsou již hřiště ve Višňovce a v parku Granátová. Nyní se pracuje na hřišti Na Louži v Holyni a další hřiště budou následovat.



VOK NA OBJEMNÝ ODPAD

12. červenec 2024	14:00 – 18:00	Holyně – nám. Pod Lípou
2. srpen 2024	14:00 – 18:00	K Lochkovu x Na Kraji (křižovatka)
16. srpen 2024	14:00 – 18:00	Rubínová
6. září 2024	14:00 – 18:00	Do Chuchle x K Homolce
20. září 2024	14:00 – 18:00	Holyně – nám. Pod Lípou
11. říjen 2024	14:00 – 18:00	Na Čisté x Frančíkova (křižovatka)
25. říjen 2024	14:00 – 18:00	Na Botě x Na Přídole
8. listopad 2024	14:00 – 18:00	Smaragdová
22. listopad 2024	14:00 – 18:00	Holyně – nám. Pod Lípou

VOK NA BIOODPAD

Odvoz: ihned po naplnění, kontejner může být vrácen v rámci doby přistavení

datum	od - do	ulice
13. červenec 2024	9:00 – 12:00	Na Čisté x Frančíkova
27. červenec 2024	9:00 – 12:00	Smaragdová
10. srpen 2024	9:00 – 12:00	Do Chuchle x K Homolce
24. srpen 2024	9:00 – 12:00	Holyně - nám. Pod Lípou
7. září 2024	9:00 – 12:00	Rubínová
21. září 2024	9:00 – 12:00	Na Botě x Na Přídole
5. říjen 2024	9:00 – 12:00	Na Čisté x Frančíkova

MOBILNÍ SVOZ NEBEZPEČNÉHO ODPADU

Praha-Řeporyje, Praha-Slivenec, Praha-Lochkov

	Trasa	Po - Pá	So
03.08. - so 31.10. - út	1. nám. U Lva	15:00 - 15:20	08:00 - 08:20
	2. ul. Ořešská (u tratí)	15:30 - 15:50	08:30 - 08:50
	3. ul. K Zadní Kopanině (u zastávky autobusu Zadní Kopanina)	16:10 - 16:30	09:10 - 09:30
	4. křižovatka ul. Ke Smíchovu x Rubínová	16:40 - 17:00	09:40 - 10:00
	5. nám. Pod Lípou - Holyně	17:10 - 17:30	10:10 - 10:30
	6. K Homolce č. 339/25	17:40 - 18:00	10:40 - 11:00
	7. ul. Na Čisté	18:10 - 18:30	11:10 - 11:30
	8. křižovatka ul. Cementářská x Za Ovčínem (u bývalého statku)	18:40 - 19:00	11:40 - 12:00

ZPĚTNÝ ODBĚR ELEKTRICKÝCH A ELEKTRONICKÝCH ZAŘÍZENÍ

Datum	Od - do	Lokalita
11.7.2024		
8.8.2024		
12.9.2024	15:00 – 16:30	křižovatka ul. Do Chuchle x K Homolce (u tříděného odpadu)
10.10.2024		
14.11.2024		
12.12.2024		



Místní poplatek za psa

Stále evidujeme několik desítek majitelů, kteří neuhradili místní poplatek za svého pejska. Učiňte tak, prosím co nejdříve. Děkujeme. Zda máte či nemáte uhrazeno, si můžete ověřit na e-mailu: fellnerova@praha-slivenec.cz nebo na tel.: 251812249.

Příspěvky Petra Fellnerová

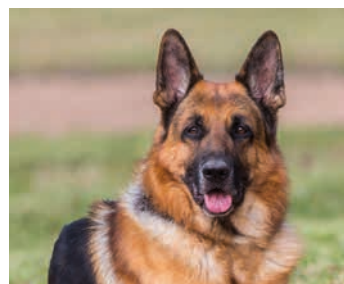

Školní jazykový a poznávací výjezd do Anglie

V posledním květnovém týdnu žáci naší školy pod vedením paní učitelek angličtiny 2. stupně vyjeli na výjezd do Anglie. V pondělí dopoledne odrazili od školy a v úterý, v ranních hodinách, výpravu přivítaly bílé doverské útesy. První den strávili v Londýně, kde si prohlédli londýnské zajímavosti - London Eye, Madame Tussaud's, Oxford Street, Trafalgar Square, Piccadilly Circus. Večer výprava odjela na ubytování v rodinách v přímořském městečku Worthing jižně od Londýna. Všichni si vstřícnost a pohostinnost rodin velmi chválili. V dalších dnech žáci vždy dopoledne absolvovali výuku anglického jazyka v místním komunitním vzdělávacím centru a v odpoledním čase byly naplánované výlety do námořního města Portsmouth, malebného městečka Hastings a přímořského města Brighton se sto let starou přístavní hrází Brighton Pier. Týden uplynul jako voda a v sobotu se již všichni vrátili domů plní nových poznatků, zážitků. Těšíme se, že příští rok se nám podaří vyrazit za poznáním znovu!



Příběhy našich sousedů

Tak se nazývá projekt organizace Post Bellum pro žáky 8. a 9. tříd základních škol a odpovídajících tříd víceletých gymnázií. Žáci pod vedením svého učitele a podpory z organizace Post Bellum vytvářejí dokument na základě vzpomínek a příběhu pamětníka ze svého okolí. Během 2. pololetí se tohoto projektu, pod vedením p. učitelky V. Ignatidu, zúčastnili i naši devětáci D. Pinkasová, K. Pecháčková, M. Musílek, P. Podzemský a T. Procházka. Celé pololetí vedli rozhovory, prozkoumávali archivy, natáčeli, stříhali a vytvořili video z příběhu paní Zdeňky Novákové ze Slivence (na snímku vlevo), bývalé redaktorky nakladatelství Československý spisovatel. Výsledky své práce pak museli prezentovat před veřejností a odbornou porotou ve čtvrtek, 20. června, v Komunitním centru Podpalubí na Barrandově. Video, porotou velmi dobře ohodnocené, můžete najít na facebooku a webu Post Bellum nebo naší školy. Všem žákům i paní učitelce patří poděkování a ocenění za práci a úsilí, jenž, mnohdy ve svém volném čase, projektu věnovali. Poděkování patří též paní Novákové, že našla čas a chuť se s našimi žáky o svůj příběh podělit. Věřím, že předávání zkušeností mezi generacemi je přirozené, obohacující a nemělo by být při vzdělávání opomíjeno.



Soutěžíme s VEX robotikou

VEQ IQ Robotics Competiton – Czech Open 2024 s podtitulem Ful Volume, je mezinárodní robotická soutěž pro týmy základních škol, která proběhla 5. 6. v O2 aréně, a které se zúčastnili poprvé i naši žáci. Soutěžili ve dvou týmech, za 1. a 2. stupeň ZŠ. Cílem hry je dosáhnout nejvyššího skóre vyprázdněním bloků ze zásobníků a sundáním vybraných bloků z podstavců a následným umístěním všech bloků do cílových branek pomocí robota. Soutěžilo se za tým, ale také dva týmy společně, kde pro získání dobrých bodů musely spolu týmy spolupracovat – i třeba týmy z cizích zemí. Zde se hodila dobrá znalost angličtiny, když soutěžili např. s týmy Německa, Turecka, Polska, Slovinska... Z 36 přihlášených týmů se slivenecké týmy umístily na slušném 15. (2. stupeň) a 24. (1. stupeň) místě. Co je však nejdůležitější, že žáci získávají mezinárodní zkušenosti a porovnání v oblasti robotiky, spolupráce, řešení problémů, setkávání se s žáky z jiných zemí. Děkujeme všem soutěžícím žákům a pedagogům za skvělou účast a čas věnovaný přípravě na soutěž.



Příspěvky Petra Chlumská

ABBA v aule školy

V pondělí 17. června se v aule slivenecké základní školy uskutečnil koncert žáků pobočky ZUŠ Popelka, na kterém vystoupilo více než 30 účinkujících. Kromě několika sólistů z klavírní a flétnové třídy se zde prezentovali také absolventi prvního (sedmiletého) cyklu hry na kytaru. Nechyběly, na této pobočce již tradiční, fagoty. Druhá polovina programu patřila žákům, kteří navštěvují předmět komorní hra, a kteří si letos, pod vedením svých učitelů, připravili skladby skupiny ABBA z muzikálu Mamma Mia. Věříme, že koncert si užili jak žáci, tak všichni ti, kteří je přišli podpořit. Díky skvělé spolupráci ZŠ a ZUŠ doufáme, že se můžeme těšit na další akce.

M. Plachta, vedoucí pobočky ZUŠ Popelka



Absolventské práce našich deváťáků

Jako každý rok, tak i letos žáci devátých tříd zakončili školní docházku obhajobami absolventských prací. Pracovali na nich ve 2. pololetí školního roku v předmětu novinářská dílna a během května je ústně prezentovali a obhajovali. Témata prací jsou velmi různorodá, odvíjí se buď od zájmu žáků nebo souvisí s jejich dalším studijním směřováním, např. Jak se bezpečně chovat v kyberprostoru, Japonská architektura, Masožravé rostliny, Sebeobrana, Bezpečnostní prvky české měny atd. Jedna z prací byla dokonce obhajována v anglickém jazyce. Všichni žáci se s absolventskou prací „poprali“ důstojně a jejím zpracováním přispěli k získávání kompetencí potřebných pro další vzdělávání.

V. Chlumská

Loučení s předškoláky v mateřské škole

Konec školního roku v mateřské škole byl nabitý akcemi. Nejvýznamnější událostí však bylo slavnostní loučení s našimi předškoláky, tzv. pasování. Předškoláky máme letos ve třech třídách, a tak jsme pasování věnovali téměř celý týden. Děti ze Lvíčat a Rybičky si připravily vystoupení přímo v mateřské škole. Rodiče tak mohli zhlédnout pásmo písniček, básniček i dramatizaci pohádky. Třída Draků vyrazila se svým programem do Chuchelského háje. Slavnostní odpoledne se všem třídám velmi vydařilo. Závěrečný akt pasování dojal nejednoho rodiče, a tak se objevila sem tam v očích i slzička. Atmosféra byla krásná, dojemná. Všichni jsme si to moc užili a odnesli si domů další krásné zážitky z naší školky.

Naším předškolákům přejeme v září úspěšné vykročení do další etapy svého života, hodně štěstí a úspěchů ve škole. Vám všem ostatním pak přejeme krásné prožití letních prázdnin.

Renata Dalíková, učitelka ze žluté třídy



Školní družina

Koncem dubna jsme se školní družinou stihli ještě navštívit kino Radotín a uspořádat celodružinový XVI. Slet čarodějů a čarodějnic se soutěží masek a čarodějnickým vícebojem.

Květen jsme měli bohatý na různé akce. Hned 3. května se děti z oddělení Kořat a Vlčat vypravily na výstavu do holyňské kaple. Cestou také navštívily památnou lípu a zaskočily si na holyňském hřišti.

Ve čtvrtek 9. 5. dětem jejich starší spolužák Matyáš Musílek přiblížil události spojené s koncem II. světové války a osvobozením Prahy i Slivence. Děti zaujalo jeho vyprávění i mnoho různých dobových předmětů, které jim ukázal.

Následující úterý 14. 5. mohly děti nahlédnout do světa filmu se sliveneckým malířem a výtvarníkem Bobo Sobotkou (viz foto). Ten jim přišel povprávět o své práci filmového maskéra. Některé děti nechtěly uvěřit, že čertíka z pohádky Princezna ze mlejna namaskoval pan Sobotka na herečce Yvettě Blanarovičové. Z blízka si také mohly prohlédnout model jejich čertovských uší či zubů.

Ve středu 15. 5. se některé z našich dětí ve spolupráci s 3. MS OS ČČK Praha 1 zapojily do celonárodní charitativní sbírky Českého dne proti rakovině. Odpoledne se pak děti z oddělení Kořata a Žabiček znovu vypravily na návštěvu za klienty domova SeneCura, kde společně vytvářeli obrazy květinové louky.

Ve čtvrtek 16. 5. se všechna oddělení zúčastnila ukávek první pomoci v rámci Dnů rodiny probíhajících na slivenecké návsi. Děti si vyzkoušely ošetřit namaskovaná poranění, seznámily se s postupy resuscitace, připomenuly si správnou techniku čištění zubů...

Děti z oddělení Kořat si v úterý 21. 5. užily cukrářskou dílnu v barrandovském bistro Hravá Čočka. Každý si vlastnoručně nazdobil a odnesl domů 4 kousky zákusků. Některým dětem dalo velkou práci nesníst dobroty

ještě během cesty, ale nakonec to všechny zvládly :-).

Následující středu 22. 5. vyrazily děti z oddělení Kořat a Dráčat na naše tradiční otvírání holyňské studánky Dobrá Voda. Počasí nás trochu strašilo, ale my jsme se nenechali odradit, a tak naše kráľky i tentokrát studánku slavnostně otevřely.

Ve čtvrtek 23. 5. se pak všechny děti při aktivitách ukázkové hodiny mohly seznámit s olympijskou míčovou disciplínou – badmintonem.

Velký ohlas měla u dětí i červnová návštěva bublináře. Děti se na bubliny nejen dívaly, ale hlavně si mohly vše náležitě vyzkoušet.

Ve středu 26. června se děti z oddělení Kořat a Žabiček naposledy v tomto školním roce chystají na návštěvu do domova SeneCura. Tentokrát ale nebude na programu společné vyrábění, ale nejrůznější zábavné disciplíny malé mezigenerační „skoroolympiády“.

Dětem přejeme krásné prázdninové zážitky a těšíme se na ně zase v září.

- PeS-



Slivenecké letnice 2024

Šestnáctý ročník hudebního festivalu Slivenecké letnice se letos konal na přelomu května a června, tradičně na slivenecké návsi u rybníka. Svou největší kulturní akci pořádá městská část za přispění sponzorů. V letošním roce situaci komplikovala celková rekonstrukce komunikací a chodníků, přesto jsme se rozhodli to nevzdat a festival uspořádat. Správnosti toho rozhodnutí jsme skoro začali litovat, když jsme se pár dní před startem festivalu podívali na předpověď počasí. Nakonec nám hudební Pán Bůh byl nakloněn a na oba festivalové večery přestalo pršet.

Hlavní hvězdou programu se stala skupina Tata Bojs, která v letošním roce slaví 35. výročí své existence. Kapela získala sedmkrát ocenění Anděl, českou cenu Akademie populární hudby. Do Slivence přivezli Mardoša s Milanem Caisem, zakládající členové kapely, celou náruč zaručených „pekce“ a skvělé vizuální efekty. Skladby jako Attention Aux Hommes!, Zvony, 220 Travoltů nebo Filmařská, rozskotačily opravdu všechny. V pátek vystoupila také kapela Zooblasters, co „utekla z džungle přímo na podium“, jak je uvedeno na stránkách skupiny. Pro leckteré návštěvníky se stala kapela objevem letošních Letnic. Překvapil svěží electro-beat ovlivněný mnoha hudebními žánry od západu až po východ, a to vše v divokých zvířecích kostýmech.

Úniky do mlhovin a hledání svobodného prostoru přinesly ve svých skladbách muzikanti z kapely Krajina RÓ, kteří pod taktovkou Františka Němce a s charizmatičkou zpěvačkou Aničkou Břenkovou festival v pátek otevírali. Sobotní večer odstartovala příjemným bigbitem kapela Jeff Biograf, která poté předala podium kapelníkovi poprockové kapely Natural. Tím je kytarista a zpěvák Petr Kadlček, autor nejslavnějšího hitu kapely, sklad-



Krajina RÓ



Moderátor Jakub Folvarčný



Zooblasters



Občerstvení – Bistro Kačák

by „Já na to mám“, která roztleskala úplně všechny přítomné posluchače.

V závěru letošních Letnic vystoupila „legenda českého tancovačkového bigbitu“, a to kapela Brutus. Frontman kapely, klávesista, zpěvák a autor velké části skladeb - Alexander Sáša Pleska, přivezl do Slivence tu pravou „brutusáckou“ atmosféru: skočné rytmické melodie, vtip a tanec. S letošními Letnicemi jsme se rozloučili opravdovým, pro Sliveneček momentálně aktuálním, „flákem“ s názvem Dlažební kostka.

Budeme se těšit, že v průběhu Sliveneckých letnic 2025 už budou ve Slivenci všechny dlažební kostky v zemi!

Lenka Kudláková



Tatabojs



Tatabojs



Natural



Brutus



Brutus



Kde je vlastně ta knihovna?

V polovině června proběhla našimi informačními kanály zpráva o slavnostním poklepu na základní kámen další části polyfunkčního domu. Přestože zastupitelstvo a především paní starostka už několikrát informovali o stavbě polyfunkčního domu, mnozí zapomněli, o co vlastně jde. V první řadě se povedlo postavit dostupné byty pro obyvatele Slivence. V druhé části této stavby bude vybudován společenský sál a prostor pro knihovnu. Moderní knihovna půjčuje nejen knihy, ale je také místem setkávání. Prostorem, kam můžete zajít a nemusíte si půjčit knihu, jen v klidném kulturním prostředí posedět a třeba si popovídat. Vedle knihovnických služeb nabízí knihovna i služby informační a též kulturně vzdělávací. V knihovnách se začaly objevovat počítače s připojením na internet, tiskárny, kopírky, čtečky elektronických knih. Tak by to mělo být i v naší nové knihovně. Knihovna se aktivně zapojuje do života obce a podporuje setkávání lidí. Je to instituce, která není výdělečná, ale dokresluje a charakterizuje místo, obec. Ve Slivenci máme krásný kostelík, v Holyni půvabnou kapličku, máme zde tři restaurace, jedno bistro, fotbalové hřiště, několik dobře vybavených dětských hřišť, úžasný park v Granátové, Klub Švestka nabízející nej-různější zájmové aktivity, vylepšenou dopravu formou tramvaje. Knihovna však dokládá kulturnost obce.

V současné době slivenecká knihovna sídlí v budově úřadu a vchod do ní je ze zadní části této budovy.

Přestože sídlí ve skrovných prostorových podmínkách (86 m²), snaží se svoji funkci plnit co nejlépe. Život jako by se nám zrychlil. Když se vrátíte domů z centra do Slivence, můžete vidět tři obří stavby – stavbu nového supermarketu, stavbu benzínky a stavbu polyfunkčního domu s budoucím sálem a knihovnou. Do kterého z těchto zmíněných objektů zavítáte nejčastěji, je už na vás. Pokud dosud někdo nevěděl, že má Slivenc knihovnu a kde vlastně je, budu doufat, že díky nové stavbě se knihovna více zviditelní. Přeji vám krásné léto, plné pestrých zážitků. Cestujte, získáte nadhled a určitě se budete těšit domů. Myslete pozitivně, buďte zvědaví, učte se nové věci, čtením se můžete přiučit, inspirovat, pochopit a lépe se vcítit do problémů druhých, najít odpovědi na otázky, které vám nikdo nezodpovědí.



Jiřina Haningerová, knihovnice

Beseda s Jeronýmem Klimešem



V úterý 14. 5. 2024, v předvečer Mezinárodního dne rodiny, vystoupil v zasedací síni úřadu český psycholog, doktor Jeroným Klimeš (www.klimes.us). Tématem byl Rodičovský konflikt a jeho vliv na děti. Přednáška byla zajímavá. Doktor Klimeš této problematice rozumí, ale nebylo to mnohdy veselé povídání. Celá přednáška byla o tom, co nejvíce při rozchodu či rozvodu poškozuje děti. Přednáška byla doplněna příběhy z lékařovy letité praxe a ukázkami z filmů. Po téměř dvouhodinové přednášce jsme se rozcházelí do svých domovů a hlavní pocit, který v nás dlouho zůstal, zahrnoval přání, aby děti, které musí být svědky konfliktů a nesouladu rodičů, ubývalo a aby se rány na jejich duši laskavým zacházením zcela vyhojily. <http://skolka.klimes.us> http://klimes.mysteria.cz/clanky/psychologie/puberta_konec_vychovy/

Jelena Černíková

Galerie kaple Holyně

V úterý 18. června se konala vernisáž výstavy cyklu obrazů slivenecké malířky Radky Šitner s názvem „Květy, které mráz nespálil“. O autorce a jejím projektu, ve kterém vytvořila symbolistní portréty hrdinných žen bojujících proti nacismu přinesl informace předchozí Slivenecký mramor. Výstava bude k vidění až do 28. srpna.

První týden v září bude instalována výstava kreseb Jana Hendrycha (vernisáž 7. 9. v 17:00). Autor Jan Hendrych (*1936), sochař, malíř a pedagog (jako profesor vedl Ateliér figurálního sochařství na pražské AVU), vystudoval VŠUPM, kde mezi jeho spolužáky patřili výtvarníci zabývající se strukturální abstrakcí, jako například: Pavel Nešleha, Aleš Veselý, Zdeněk Beran, či Jan Koblasa. Jan Hendrych byl v počátku šedesátých letech tzv. strukturalismem rovněž ovlivněn, ale postupem času si našel osobní styl, který byl u nás koncem šedesátých let definován jako „nová figurace“ a který utváří jeho charakteristický rukopis. Portrét a figura zůstávají po celou dobu jeho tvorby hlavním tématem. Cyklus kreseb Jana Hendrycha si budete moci v holyňské kapli prohlédnout až do 28. října a bude to tím pádem poslední letošní výstava.



Pokud máte zájem o zaslání pozvánek na všechny akce konané v Galerii Kaple Holyně, pište na adresu ad.roz@seznam.cz, či nás můžete sledovat na FB stránkách Galerie.Kaple.Holyně.

Adéla Rozehnalová

Kaple je pro veřejnost otevřená vždy o víkendech a svátcích od 15:00 do 17:00.

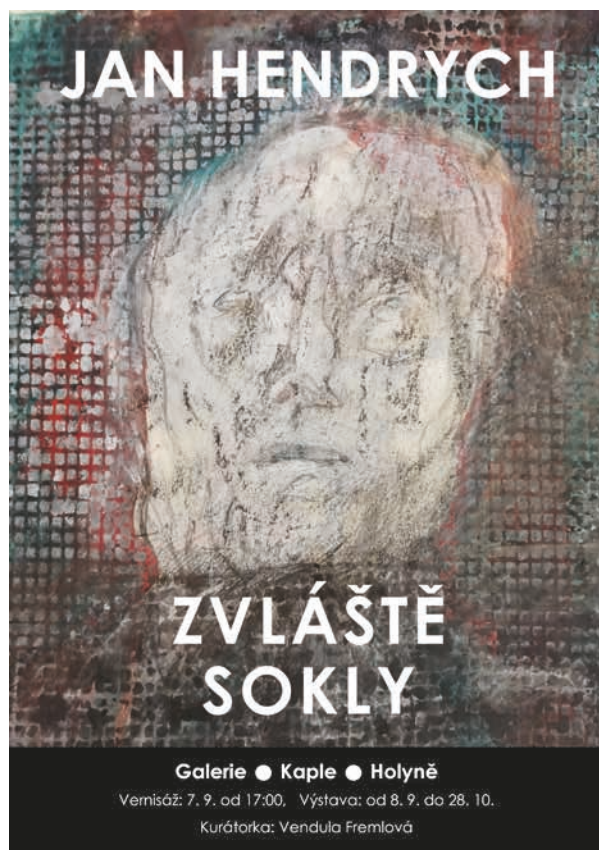

Blahopřání jubilantům

V pondělí 13. 5. 2024 se uskutečnilo v zasedací místnosti úřadu slavnostní setkání s jubilanty. Byli pozváni ti slivenečtí a holeňští občané, kteří slaví v první polovině roku 2024 významné životní jubileum. Obřadu se zúčastnila místostarostka Lenka Kudláková, za sociální oblast paní Martina Havlíková a Bohdana Růžičková a za Klub seniorů paní Irena Krejčová. Přání jubilantům a drobné dárky doplnil svěží hudební recitál, který připravily členky Klubu seniorů. Při písničkách Jaroslava Ježka, Karla Hašlera, Jaroslava Uhlíře, či Jiřího Suchého, si zapívali opravdu všichni. Nechyběl ani přípitek a veselé vzpomínání. Všem jubilantům přejeme pevné zdraví, radost a energii do dalších let.



Lenka Kudláková



SPOLEČENSKÁ KRONIKA

Srdečně blahopřejeme
těm občanům, kteří
v měsíci červenci a srpnu
oslavili či oslaví významné
životní jubileum.

ČERVENEC

Paní Věra Čanigová
Pan Stanislav Vyhlička
Pan Zbyněk Zikmund
Paní Vesna Růžičková
Paní Maria Kovaříková
Paní Libuše Havránková

SRPEN

Paní Marie Feuersteinová
Pan Jiří Halada
Paní Anna Vydrová
Paní Dagmar Cigliňová
Pan Václav Halama
Paní Růžena Kratochvílová
Paní Alenka Kalinová
Pan Karel Vagner
Paní Irena Sváčková
Paní Irena Taylorová
Pan Otto Schück

Hodně štěstí, pohody
a hlavně zdraví do dalších let
přeje zastupitelstvo a úřad
MČ Praha-Slivenec.

Výprava Klubu seniorů na varhanní koncert

Po delší době jsme opět navštívili kostel Krista Spasitele na Barrandově. Konal se zde varhanní koncert – hrál Nathan J. Laube (USA). Počkali jsme na otevření kostela a mezi prvními zabrali místa. Americký profesor varhanní hudby zahrál čtyři skladby čtyř skladatelů z devatenáctého a dvacátého století. Mohutné tóny varhan zněly kostelem, byl to zážitek. Kostel byl plný, návštěvníci byli většinou středních let a starší. Nakonec jsme profesora, mimochodem velice mladého, odměnili při děkovačce dlouhým potleskem.

Pavel Podzemský



TÝDEN RODIN

I v tomto roce se naše městská část zapojila do oslav Mezinárodního dne rodiny (15. 5.), tentokrát pod heslem „Štěstí rodiny nejsou osamocené šediny“. S dětmi ve výtvarných kurzech klubu Švestka zahájila paní Edita Šimková projekt „řetěz, řetízek – obháčkujme strom a propojme generace“. Děti byly velice šikovné, některé háček držely poprvé v životě a háčkovalo se. Nejen na kurzech, ale i doma a zapojili se klienti z domova seniorů Senecura. Byly ozdobeny dva stromy, a tak se to líbilo, že zůstaly ozdobené až do Letnic.

12. 5. 2024 se konalo vědomostně sportovní odpoledne nejen pro rodiny v parku Granátová. Pro účastníky byly připraveny vědomostní i sportovní úkoly. Občerstvení připravilo Senior Centrum SeneCura. Účastnily se rodiny s dětmi. Děti obdržely odměnu a namalovaly krásné obrázky. Počasí nám přálo a celá akce byla velmi vydařená.

V pondělí, na začátku týdne proběhla první oslava jubilantů na městském úřadě pod záštitou sociální a bytové komise, kterého se účastnily i členky Klubu seniorů, které připravily jubilantům hezký program. A sobě navzájem si připravily Kvíz u rybníka. Do týdne oslav se zapojilo i RC Pecka, akcemi, kterým bude věnován samostatný článek. Besedu s tématem „Rodičovský konflikt a jeho vliv na děti“ PhDr. Jeronýma Klimeše jsme měli možnost si přijít poslechnout v úterní podvečer do zasedací síně Městského úřadu.

V ZŠ Slivenec proběhla akce pod záštitou žákovského parlamentu – odpoledne s rodinným receptem. Zapojila se i Slivenecká knihovna, paní Haningerová byla připravená zájemcům a návštěvníkům naší krásné knihovny předčítat.

Mezigenerační týden probíhal také v Senior Centru SeneCura. Jeho klienti pomohli obháčkovat strom na návsi, zapojili se do vědomostně sportovního odpoledne v parku Granátová, absolvovali komentované prohlídky kostela Všechn Svatých s paní Petrou Sigánovou. Školní dru-

žina navštívila seniory v Centru ve středu a ve čtvrtek dopoledne se klienti připojili hrou na perkuse a zpěvem ke skupině dobrovolníků. Na začátku hodinové produkce zahrála Lucinka Černíková s panem učitelem Michalem Plachtou rytmický Maďarský tanec a dál se už hrály a zpívaly národní a lidové písničky s obrovským nadšením a radostí.

Ve čtvrtek, poslední den oslav, jsme měli možnost naučit se, jak zachránit to nejdůležitější – zdraví nebo i život. Děti ze zdravotnického kroužku ve spolupráci s místní pobočkou ČČK kolemjdoucím a zájemcům ochotně vysvětlovaly ukázky první pomoci a všichni měli možnost vyzkoušet si, jak první pomoc poskytnout. K dispozici byla figurína a řada instruktážních materiálů.

V týdnu oslav Mezinárodního dne rodiny jsme měli možnost prožít nějaký čas společně, bez ohledu na věk, zapojit se do celé řady akcí a propojit generace. Kdo se zúčastnil, viděl obrovské nadšení dobrovolníků a jejich rodinných příslušníků, kteří je v jejich činnostech podporovali. A tak je to správně – některé věci člověk zažije jen v rodině. Rodina je místo, kde cítíme podporu a místo, ve kterém se zapojují všichni její členové.

Poděkování patří: Úřadu městské části Praha - Slivenec, Komisi bytové a sociální, Komisi pro rodinu a děti – jm. p. Jankovské, p. Šimkové, rodině Šimáčkových, p. Petruskové, dále p. Szilvásiové, knihovně Slivenec, RC Pecka, klubu Švestka a dětem z výtvarných kurzů, p. Bürger a Vanesce, p. Soukupovi, Lucii a Anně Černíkovým, p. Plachtovi a ZUŠ Popelka, ZŠ a MŠ Slivenec, p. Sigánové, p. Markové, p. Berkové, dětem ze ŠD, dětem ze zdravotnického kroužku a Bistru Kačák.

Za Komisi pro rodinu a děti Jelena Černíková

Poděkování paní Jeleně Černíkové za ideový námět i celou organizaci Týdne rodin.





Už zase...(tradiční každoroční výlet našich španělštinářů)

Andalusie. Loňský výlet do Granady a Córdoby doplnila letos v květnu skupinka španělštinářů o Seville, Jérez de la Frontera a Cádiz.

Sevilla s nádhernou katedrálou, hrobkou Krištofa Kolumba a jeho syna, a s věží Giralidou, bývalým minaretem, o němž král Alfons Moudrý prohlásil, že je tak nádherný, že nesmí být zničen pod trestem smrti. Vylezli jsme až nahoru, a viděli tu krásu, která na nás čekala: kostely renesanční a barokní. Vždyť lodě z právě objevené Ameriky mohly přistávat jen zde, v části splavné řeky Guadalquivir, pod Zlatou věží. Navštívili jsme i druhé španělské nejvýznamnější muzeum (po madridském Pradu) s místními rodáky Murillem a Velásquezem a Zurbaránem.

Po prohlídce města Sevilla nás čekal Jérez de la Frontera s několika slavnými výrobci známého vína jerez, které dostalo v Anglii název sherry Navštívili jsme, kromě jiného, jeden z nejznámějších sklepů, kde jednu z budov vybudoval sám Eiffel.

Z Cádizu vyplul slavný mořeplavec na svou druhou výpravu a my jsme zde zakončili náš pobyt. Vítr zmírňoval neustálé horko ke třiceti stupňům, které zasáhlo Španělsko a k tomu si představte kilometry, které jsme našlapali.

Nemohu zde vyjmenovat vše: úžasné pití a jídlo, což vše si skupinka objednávala sama. Takže jsme měli radost, že hodiny španělštiny byly k něčemu. Je toho stále mnoho a mnoho co obdivovat ve stále se měnícím Španělsku: navrhuji pronajmout si auto, překročit Pyreneje, Picos de Europa, pak třeba zelenou Galicii, Baskicko, kastilskou mesetu s větrnými mlýny, Extremaduru s římskými památkami a mnoho dalšího...je to program na velkou část života. A španělština vládne velké části světa. Tak nezapomeňte!

Jana Novotná, lektorka



Koncert Klubu Švestka

V pondělí 6. května se v bistru Kačák uskutečnil koncert žáků lektora Dalibora Pavelky. Hudební produkce nejmenších flétnistů proběhla za klavírního doprovodu a pod taktovkou Dalibora, kterému tímto děkujeme za jeho celoroční lektorské působení. Výkony dětí byly obdivuhodné a zasloužily vřelý potlesk. Poděkování patří také bistru za poskytnutí prostor.

kud



Realizační tým Klubu Švestka přeje pohodové prázdniny všem žákům, studentům a příznivcům. Budeme se těšit na shledání u zápisů do kurzů nového školního roku 2024/25. V nabídce našich kurzů plánujeme pokračovat v neměnné podobě a věříme, že rozvrh dozná jen minimálních změn. Připravujeme ale také malá překvapení.

letní
FIT ŠVESTKA
pro všechny

Pondělí
Jemná jóga s Evou
17:30-18:30
8.7., 15.7., 22.7.,
12.8., 26.8.,
2.9., 9.9.

Úterý
Jóga s Věrou
8:00-10:00
2.7. - 10.9.

Čtvrtek
Zdravá záda s Inou
9:45-10:45
18.7. - 15.8.
5.9.

Středa
Jóga s Inou
18:00-19:00
17.7. - 14.8.
4.9.

Čtvrtek
Pilátes s Janou
19:00-20:00
11.7. - 15.8.
5.9., 12.9.

přihlášky fit@klubsvestka.cz
Permanenka FIT - 15 lekcí - 1800 Kč / 10 lekcí - 1300 Kč
/ 5 lekcí - 900 Kč
Seniorům 60+ s trvalým bydlištěm Praha-Slivenec poskytujeme 50% slevu
platba č. účtu : 9625592/0800, VS 600

SLIVENECKÝ KLUB ŠVESTKA
Zápisy do kurzů
2024/25
ROZVRH KURZŮ ZVEŘEJNĚN
BĚHEM SRPNA

2. ZÁŘÍ
8:00 - 12:00 14:00 - 18:00
KLUB ŠVESTKA - KE SMÍCHOVU 22

3. ZÁŘÍ
17:00 - 19:00
KLUB ŠVESTKA - KE SMÍCHOVU 22

7. ZÁŘÍ
15:00 - 18:00
SLIVENECKÝ BURČÁK

DODATEČNÉ ZÁPISY DO VOLNÝCH KURZŮ
12. ZÁŘÍ
KANCELÁŘ FIT ŠVESTKA

16. ZÁŘÍ
ZAHÁJENÍ I. POLOLETÍ

info@klubsvestka.cz

Jarní zpravodajství rodinného centra Pecka

Skřítkovská cesta

V polovině května proběhla další akce rodinného centra Pecka a byla to paráda! Sešlo se velké množství rodičů i jejich potomků a společně jsme plnili úkoly pro lesní zvířátka (naši malí pavoučci upletli sítě, veverky budou mít jistě radost z šiškového oběda) a za tu velkou snahu a odhodlání na všechny čekala sladká odměna. Za přípravu moc děkuji Verče! **Bára VP**



Ovocno-zeleninová dílna

Ke konci května proběhla již tradiční dílna, tentokrát ovšem trochu nevšední. Děti vyráběly nejrůznější objekty více či méně připomínající zvířátka. A jak se ukázalo, známé pořekadlo „co sis navařil, to si taky sníš“ platí i ve 21. století :). **BVP**



Za rodinné centrum Pecka bychom vám chtěly poděkovat za přízeň v uplynulém roce, těšíme se na vás zase v září! Sledujte nás na Facebooku a Instagramu nebo mi napište na 724 93 13 15 (Bára VP) a já vás přidám do naší WhatsApp skupiny. Hezké prázdniny vám přejí Báry a Verča!

MKMŽ Slivenec na výstavách

Letošní výstavní jaro jsme začali společnou výstavou s klubem Zababov a dalšími modeláři 4. – 5. května v Benešově u Prahy. Jednalo se o 1. ročník a podle ohlasů návštěvníků se už připravuje na příští květen další výstava. Našich pár modulů bylo součástí šedesátimetrového kolejiště. Hned o týden později od 10. – 12. května jsme byli součástí výstavy v Sádku u Příbrami, kde bylo k vidění přes 20 různých kolejišť. 1. června jsme vystavovali na nádraží Praha-Vršovice v rámci Regionálního dne železnice, přibližně 20 metrů modulů. Přes prázdniny budeme připravovat již 15. výstavu ve Slivenci.

Sig



Den dětí

Dětský den se letos konal pod taktovkou Ústavu úžasu Jakuba Folvarčného (moderátora festivalu Slivenecké letnice).

Vzhledem k deštivému počasí museli organizátoři poněkud zaimprovizovat a přesunout větší část programu do Klubu Švestka a do bistra Kačák. Přesto si to děti užily!

kud



Střípky z farnosti

Během května bylo možné ze sliveneckého kostela každý pátek v podvečer slyšet zpěv loretánských litaní – prosebných modliteb k Panně Marii. V sobotu 25. května jsme vyrazili na další společnou farní pouť s křižovnickou hloubětínskou farností. Naším hlavním cílem bylo tentokrát známé křižovnické poutní místo Chlum Svaté Maří s kostelem Nanebevzetí Panny Marie a sv. Maří Magdaleny. Zde pro nás nejprve otcové David a Tomáš sloužili mši svatou. Potom jsme měli možnost si tento krásný areál, který postupně prochází náročnou rekonstrukcí, prohlédnout. Byli jsme prvními návštěvníky nově připravovaného prohlídkového okruhu. Areál jsme si mohli projít doslova od sklepa až po půdu :-). Naší druhou, již mnohem kratší zastávkou byly Františkovy Lázně. Zde jsme měli možnost navštívit křižovnický kostel Povýšení sv. Kříže a dozvědět se něco málo z jeho historie. Po krátké společné modlitbě pak zbyl ještě nějaký čas i na individuální prohlídku města. V pátek 7. června proběhl další ročník Noci kostelů. Ve sliveneckém kostele byl připraven tradiční program pro děti, setkání u varhan, varhanní chvilka, komentář k historii kostela, výstava obrazů malíře Lorenza... Návštěvníci si mohli užít také dva koncerty. V jednom vystoupily děti z pěvecké třídy Jany Vackové. V tom druhém, který byl nejen pomyslným zlatým hřebem večera, si návštěvníci mohli vyslechnout úžasný koncert části smíšeného pěveckého sboru Lucky Voice Band. Slova z úvodní webové stránky tohoto sboru: „... sbor, který zpívá srdcem a vypráví hlasem i pohybem příběhy písní různých žánrů, emocí a jazyků. Sbor, který svou lásku a radost ze společného zpívání chce předávat i svým posluchačům...“ naplnili i v našem kostele beze zbytku. A posluchači to nakonec potvrdili dlouhým potleskem ve stoje :-). V sobotu 22. června pak otec David sloužil svatojánskou poutní mši svatou v holyňské kapli, která byla zasvěcena právě tomuto světcovi, od kterého se i v dnešní době máme stále co učit. - PeS -



Farní pouť – Chlum u sv. Maří



Noc kostelů – Vystoupení pěveckého sboru Lucky Voice Band



Poutní mše svatá v Holyňi



Noc kostelů – program pro děti

Červený kříž ve Slivenci

Aktivita místní skupiny Českého červeného kříže jsou ve Slivenci zaměřeny především na děti, kterým nabízí dva kroužky – zdravotnický a turistický. Oba kroužky jsou také podporovány městskou částí Praha-Slivenc a Rytířským řádem Křižovníků s Červenou hvězdou.

Děti ze zdravotnického kroužku se nejen zdokonalují ve svých znalostech a dovednostech v poskytování první pomoci, ale také se účastní různých prezentačních akcí. V zimě se např. podílely na natáčení výukových videí. Ve čtvrtek 16. května se v rámci sliveneckých Dnů rodiny zapojily také do ukázek první pomoci pro veřejnost. Zájemci si zde mohli vyzkoušet obvázat „poranění“, správnou techniku resuscitace, vyplnit kvíz...

Ve spolupráci se sliveneckou základní školou se také letos zapojily děti jako dobrovolníci do celonárodní charitativní sbírky Českého dne proti rakovině. Velký dík patří malým dobrovolníkům, jejich rodičům i všem dárcům, kteří do sbírky jakkoli přispěli.

Koncem školního roku se pak některé děti pravidelně účastní soutěže v poskytování první pomoci. Naše soutěžní družstvo letos znovu uspělo v krajském kole a postoupilo tak do kola republikového, kde v mladší kategorii úspěšně reprezentovalo Prahu. Naši mladí zdravotníci v konkurenci vítězných týmů z dalších krajů celé republiky vybojovali krásné 2. místo. Nejdůležitější ale je, že děti získávají praktické dovednosti, které jim pomohou v případě potřeby zvládnout situace, které často bohužel nezvládají ani mnozí dospělí. Během prázdnin se děti také mohou těšit na tábory – pobytové i příměstské, které pro ně chystá náš oblastní spolek.

- PeS -



KALENDÁŘ SLIVENCE ČERVENEC – ZÁŘÍ

7. 7. – 28. 8. Výstava Galerie kaple Holyně (Radka Šitner: Květy, které mráz nespálil)

ZÁŘÍ

8. 9. – 28. 10. Výstava Galerie kaple Holyně (Jan Hendrych: Zvláště sokly)

2. 9. IMATRIKULACE PRVNÁČKŮ

2. 9. Zápisy do kurzů Klubu Švestka (1. termín)

2. 9. 15:00 Schůzka Klubu seniorů v KC Na Půdě

3. 9. Zápisy do kurzů Klubu Švestka (2. termín)

7. 9. 15:00–21:00 SLIVENECKÝ BURČÁK

14:00–16:00 HAFÍK

Zápisy do kurzů Klubu Švestka (3. termín)

7. – 8. 9. Výstava modulové železnice (Aula ZŠ Sliveneč)

8. 9. 11:00–17:00 REUSE (u rybníka)

9. 9. 17:00 Veřejné zasedání zastupitelstva

16. 9. ZAHÁJENÍ KURZŮ KLUBU ŠVESTKA

19. 9. Zájezd pro seniory (Lubenec, Chyše)

24. 9. 18:00 Mindfulness workshop (Ing. Marcela Klauzová Roflíková v zasedací místnosti ÚMČ)

JEDNODENNÍ ZÁJEZDY PRO SENIORY POŘÁDANÉ ÚMČ PRAHA-SLIVENEČ A ÚMČ PRAHA-LOCHKOV

19. 9. 2024

LUBENEC, CHYŠE, ŽLUTICE, LUKOVÁ, RABŠTEJN NAD STŘELOU

Odjezd: 7.05 hod. Holyně – u kapličky, 7.10 hod. Sliveneč – u školy, 7.20 hod. Lochkov – na návsi



Lubenec – výroba vitráží; Li- byně – muzeum vitráží; Chyše – zámecké interiéry, nástropní malba Petra Brandla; Žlutice – čas na oběd; Luková – kostel sv. Jiří s výzdobou v podobě sádrových duchů; Rabštejn nad Střelou – volno, nejmenší město v Čechách.

17. 10. 2024

JELENIA GÓRA, KOWARY (POLSKO)

Odjezd:

5.55 hod. Holyně – u kapličky,
6.00 hod. Sliveneč – u školy.,
6.10 hod. Lochkov – na návsi



Jelenia Góra – dopoledne možnost nákupů v místní tržnici, občerstvení, volno a procházka historickým centrem města; Kowary – odpoledne prohlídka parku miniatur Malé Slezsko (známé stavby a objekty nejen z části polského Slezska ale i ukázka několika staveb z českého příhraničí ve zmenšeném měřítku).

Cena pro slivenecké a lochkovské seniory 400,- Kč obsahuje dopravu, průvodce, vstupy do avizovaných objektů
Informace a prodej na ÚMČ Praha-Sliveneč a Praha-Lochkov,

MČ Praha-Sliveneč,
vintotéka PrimaWine

srdečně zvou
na slavnost mladého
vína

Slivenecký burčák

Sobota 7. 9. 2024
15:00–21:00

Burčák, občerstvení
a doprovodný program pro malé i velké

MĚSTSKÁ ČÁST
PRAHA-SLIVENEČ

Městská část Praha-Sliveneč a Základní škola a mateřská škola Praha-Sliveneč
Vás srdečně zvou na tradiční přehlídku
psích mazlíčků

hafík 2024

KDY? V sobotu 7. září 2024
od 14:00 do 16:00 hodin
KDE? Zahrada ZŠ a MŠ ve Slivenci

Odměny pro závodníky všech kategorií.

Podmínkou účasti je platný očkovací průkaz. Z přehlídky jsou vyloučeny hárající a břeží feny, vstup je zakázán nemocným zvířatům. Kousaví jedinci musí mít košík a vystavovatelé mladší 18 let musí mít dospělého doprovod.

Těšíme se na soutěžící i nadšené diváky!!!